



แผนพัฒนาจังหวัดเชียงใหม่
(พ.ศ. ๒๕๖๖ - ๒๕๗๐)
ฉบับทบทวนปี พ.ศ. ๒๕๖๗

สารบัญ

องค์ประกอบแผนพัฒนาจังหวัดเชียงใหม่ (พ.ศ. ๒๕๖๖ - ๒๕๗๐) ฉบับทบทวนปี พ.ศ. ๒๕๖๗

	หน้า
๑. บทสรุปผู้บริหาร (สาระสำคัญของแผน)	
๒. ความสอดคล้องกับแผน ๓ ระดับ ตามนโยบายของมติคณะรัฐมนตรี เมื่อวันที่ ๔ ธันวาคม ๒๕๖๐ และ สรุปสาระสำคัญของแผนพัฒนาจังหวัด	
๓. สาระสำคัญของแผนพัฒนาจังหวัด (พ.ศ. ๒๕๖๖ - ๒๕๗๐)	๑
๓.๑ ข้อมูลเพื่อการพัฒนา	๑
๓.๑.๑ ข้อมูลพื้นฐานทางกายภาพ	๑
๓.๑.๒ ข้อมูลเชิงเปรียบเทียบ	๑๒
๑) ด้านเศรษฐกิจ	๑๒
๒) ด้านสังคมและความมั่นคง	๔๔
๓) ด้านทรัพยากรธรรมชาติและสิ่งแวดล้อม	๗๗
๓.๑.๓ ประเด็นปัญหาและความต้องการเชิงพื้นที่	๑๐๔
๓.๑.๔ ผลการพัฒนาและแก้ไขปัญหาจังหวัดในช่วงที่ผ่านมา	๑๐๖
๓.๒ ประเด็นการพัฒนา	๑๑๐
๓.๒.๑ บทวิเคราะห์	๑๑๐
๑) การวิเคราะห์ประเด็นการพัฒนาที่เชื่อมโยงกับกรอบทิศทางการพัฒนาประเทศ ๔ มิติ	๑๑๐
๒) ภาพรวมสถานการณ์การพัฒนา	๑๑๑
๓) การวิเคราะห์จุดแข็ง จุดอ่อน โอกาส และภัยคุกคาม (SWOT Analysis)	๑๑๔
๔) การวิเคราะห์ความสัมพันธ์ TOWS Matrix	๑๑๕
๓.๒.๒ เป้าหมายการพัฒนาจังหวัด	๑๓๑
๓.๒.๓ ตัวชี้วัดความสำเร็จตามเป้าหมายการพัฒนาจังหวัด	๑๓๒
๓.๒.๔ ประเด็นการพัฒนาจังหวัด	
ประเด็นการพัฒนาที่ ๑ การส่งเสริมอุตสาหกรรมท่องเที่ยวเน้นคุณค่า สร้างสรรค์บนอัตลักษณ์ ล้านนา และอุตสาหกรรมไมซ์	๑๓๓
ประเด็นการพัฒนาที่ ๒ การขับเคลื่อนเกษตรเพิ่มมูลค่า และเกษตรแปรรูปมูลค่าสูง ภายใต้อ BCG Model	๑๓๔
ประเด็นการพัฒนาที่ ๓ การยกระดับการค้าการลงทุนบนฐานเศรษฐกิจสร้างสรรค์ (Creative Economy) นวัตกรรม (Innovation) และการพัฒนาอย่างยั่งยืน (SDGs)	๑๓๕
ประเด็นการพัฒนาที่ ๔ การจัดการเชิงรุกในปัญหาฝุ่นควัน (PM๒.๕) และการรักษา ทรัพยากรธรรมชาติและสิ่งแวดล้อมแบบมีส่วนร่วม	๑๓๖
ประเด็นการพัฒนาที่ ๕ การเสริมสร้างสังคมคุณภาพ เมืองน่าอยู่มีความปลอดภัย เพื่อคุณภาพ ชีวิตที่ดีของประชาชน	๑๓๗
๓.๒.๕ การวิเคราะห์ห่วงโซ่มูลค่า (Value Chain) และปัจจัยสู่ความสำเร็จ (Critical Success Factor) ด้วย Generic VC ตามประเด็นการพัฒนาจังหวัดเชียงใหม่ ของกลุ่มภารกิจเพื่อการพัฒนา จังหวัดเชียงใหม่	๑๓๘
๓.๒.๖ แบบฟอร์มการจัดทำแผนพัฒนาจังหวัด (พ.ศ. ๒๕๖๖ - ๒๕๗๐) ฉบับทบทวนปี พ.ศ. ๒๕๖๗	
แบบสรุปบัญชีรายการชุดโครงการ [แบบ จ.๑ (กรณีจังหวัด) จังหวัดเชียงใหม่]	๑๔๓
แบบสรุปโครงการแบบย่อ (Project Brief) [แบบ จ.๑-๑ (กรณีจังหวัด)]	

สารบัญ

๓.๓ ภาคผนวก

- ภาคผนวก ก รายงานตรวจสอบการดำเนินการตามพระราชกฤษฎีกาว่าด้วยการบริหารงานเชิงพื้นที่
แบบบูรณาการ พ.ศ. ๒๕๖๕
- ภาคผนวก ข สรุปผลการทบทวนแผนพัฒนาจังหวัด (พ.ศ. ๒๕๖๖ – ๒๕๗๐) ฉบับทบทวนปี
พ.ศ. ๒๕๖๗
- ภาคผนวก ค รายงานการประชุมคณะกรรมการบริหารงานจังหวัดแบบบูรณาการ (ก.บ.จ.) จังหวัดเชียงใหม่
ครั้งที่ ๔/๒๕๖๕

องค์ประกอบแผนพัฒนาจังหวัดเชียงใหม่
(พ.ศ. ๒๕๖๖ – ๒๕๗๐)

บทสรุปผู้บริหาร
(สาระสำคัญของแผน)

บทสรุปผู้บริหาร

จังหวัดเชียงใหม่มีพื้นที่ประมาณ ๑๒.๕๗ ล้านไร่ มีขนาดใหญ่เป็นอันดับ ๑ ของภาคเหนือ และเป็นอันดับ ๒ ของประเทศ มีประชากร ๑.๗๘ ล้านคน ๘๕๖,๖๕๙ ครัวเรือน เป็นเมืองที่มีศักยภาพและความพร้อมในการพัฒนา ทั้งด้านภูมิประเทศ ด้วยเป็นเมืองศูนย์กลางของภูมิภาคเหนือตอนบนจึงถูกจัดวางให้เป็นเมืองศูนย์กลางการพัฒนาในทุกมิติ เป็นเมืองศูนย์กลางการศึกษา มีภูมิอากาศที่เหมาะสม มีทรัพยากรธรรมชาติสมบูรณ์ รวมทั้งยังมีความสะดวกในการคมนาคมขนส่งที่สามารถเชื่อมโยงระหว่างจังหวัดและระหว่างประเทศ โดยเฉพาะทางบกและทางอากาศ ประกอบกับด้วยความเป็นมาทางประวัติศาสตร์ที่ยาวนาน ทำให้มีความโดดเด่นด้านศิลปวัฒนธรรม ภูมิปัญญา ประเพณีที่มีเอกลักษณ์ล้านนา สืบสานเสน่ห์ความเป็นล้านนาจากรุ่นสู่รุ่น สร้างความประทับใจแก่ผู้มาเยือนมิรู้ลืม

จากกระแสความเปลี่ยนแปลงของโลกที่มีความผันผวน ซับซ้อน รวดเร็ว และรุนแรง ทำให้จังหวัดเชียงใหม่ต้องพัฒนาเพื่อให้ก้าวทันความเปลี่ยนแปลง และเพื่อเป็นส่วนหนึ่งในการขับเคลื่อนยุทธศาสตร์ แผนพัฒนาเศรษฐกิจและสังคมแห่งชาติ แผนการปฏิรูปประเทศ แผนแม่บทการพัฒนาต่างๆ จังหวัดเชียงใหม่โดยความเห็นชอบของคณะกรรมการบริหารงานจังหวัดแบบบูรณาการจังหวัดเชียงใหม่ (ก.บ.จ เชียงใหม่) ได้เห็นชอบกำหนดเป้าหมายในการพัฒนาจังหวัดเชียงใหม่ในระหว่างปีงบประมาณ พ.ศ. ๒๕๖๖ – ๒๕๗๐ ฉบับบททวน ประจำปีงบประมาณ พ.ศ. ๒๕๖๗ เพื่อจะมุ่งให้เป็น “นครแห่งชีวิตและความมั่งคั่ง” (City of Life and Prosperity) โดยมีจุดเน้นการพัฒนาใน ๓ ด้าน ได้แก่

๑. เศรษฐกิจดี และประชากรมีรายได้ มุ่งยกระดับการพัฒนาเศรษฐกิจของจังหวัดเชียงใหม่ ครอบคลุมทั้งการท่องเที่ยว การเกษตร และการค้าการลงทุน โดย (๑.๑) การเพิ่มขีดความสามารถด้านการแข่งขัน ส่งเสริมการท่องเที่ยวเน้นคุณค่า มีการพัฒนาสินค้าและบริการท่องเที่ยวสู่ระดับมาตรฐานสากล พร้อมทั้งส่งเสริมภาพลักษณ์ที่ดีดึงดูดนักท่องเที่ยวคุณภาพ เพื่อให้เชียงใหม่เป็นเมืองชั้นนำและจุดหมายปลายทางของการท่องเที่ยวของโลก (๑.๒) สำหรับด้านการเกษตรจะพัฒนาและส่งเสริมเกษตรปลอดภัย เกษตรแปรรูปและมูลค่าสูง พร้อมยกระดับการผลิตสินค้าเกษตรให้มีคุณภาพและมาตรฐาน เพื่อเพิ่มขีดความสามารถในการแข่งขัน สร้างรายได้ให้กับเกษตรกรให้สูงขึ้น รวมถึง (๑.๓) ด้านการค้าการลงทุนจะมุ่งเพิ่มขีดความสามารถผู้ประกอบการ ภายใต้แนวคิดเศรษฐกิจสร้างสรรค์และอัตลักษณ์ล้านนา มีการนำเทคโนโลยีและนวัตกรรมสมัยใหม่มาใช้เพื่อผลักดันให้เกิดการค้าการลงทุนในพื้นที่ และเป็นประตูการค้าการลงทุนสู่สากล

๒. สังคมน่าอยู่ คุณภาพชีวิตที่ดี มุ่งเน้นการพัฒนาคนทุกช่วงวัย รองรับสังคมสูงวัยอย่างมีคุณภาพ สร้างโอกาสและความเสมอภาคตามแนวทางเศรษฐกิจพอเพียง ควบคู่กับการพัฒนาเมืองให้น่าอยู่ สร้างสังคมที่มีความสงบ ปลอดภัย และมีคุณภาพชีวิตที่ดี

๓. การเติบโตอย่างยั่งยืนและเป็นมิตรกับสิ่งแวดล้อม มุ่งเน้นสร้างสังคมที่มีสิ่งแวดล้อมที่ดี มีการแก้ไขปัญหาฝุ่นควัน (PM๒.๕) เชิงรุกแบบบูรณาการ ภายใต้การมีส่วนร่วมของทุกภาคส่วน พร้อมกับการฟื้นฟู บริหารจัดการทรัพยากรธรรมชาติและสิ่งแวดล้อม ให้มีสภาพแวดล้อมที่ดีและมีทรัพยากรธรรมชาติที่อุดมสมบูรณ์อย่างยั่งยืน

จากเป้าหมายการพัฒนาจังหวัดเชียงใหม่ข้างต้น คาดหวังว่าภายในปีงบประมาณ พ.ศ. ๒๕๗๐ จังหวัดเชียงใหม่จะมีอัตราการขยายตัวของผลิตภัณฑ์มวลรวมจังหวัด (GPP) เพิ่มขึ้น สัมประสิทธิ์ความไม่เสมอภาค (Gini Coefficient) ในการกระจายรายได้ของจังหวัดลดลง การแจ้งความคดีชีวิต ร่างกาย เพศ และคดีประทุษร้ายต่อทรัพย์สินลดลง ค่าเฉลี่ยรายปีของฝุ่นละอองขนาดเล็ก (PM๒.๕) ลดลง และพื้นที่สีเขียวมีอัตราเพิ่มขึ้น ทั้งนี้ แผนพัฒนาจังหวัดเชียงใหม่ จะเป็นแนวทางในการบูรณาการความร่วมมือ ทั้งภาครัฐ ภาคเอกชน และประชาสังคม เพื่อร่วมกันขับเคลื่อนการพัฒนาพื้นที่ในทุกมิติการพัฒนา ทั้งด้านเศรษฐกิจ สังคมคุณภาพชีวิต และทรัพยากรธรรมชาติและสิ่งแวดล้อม เพื่อไปสู่การพัฒนาจังหวัดเชียงใหม่ให้เป็น “นครแห่งชีวิตและความมั่งคั่ง” อย่างแท้จริง

จังหวัดเชียงใหม่

พฤศจิกายน ๒๕๖๕

ความสอดคล้องกับแผน ๓ ระดับ
ตามนโยบายของมติคณะรัฐมนตรี
เมื่อวันที่ ๔ ธันวาคม ๒๕๖๐
และสรุปสาระสำคัญ
ของแผนพัฒนาจังหวัด

๒. ความสอดคล้องกับแผน ๓ ระดับ ตามนโยบายของมติคณะรัฐมนตรี เมื่อวันที่ ๔ ธันวาคม ๒๕๖๐ และสรุปสาระสำคัญของแผนพัฒนาจังหวัดเชียงใหม่

<p>แผน ระดับ ๑</p>	<p>ยุทธศาสตร์ชาติด้านการสร้างความสามารถในการแข่งขัน</p> <ul style="list-style-type: none"> เป้าหมาย ประเทศไทยมีขีดความสามารถในการแข่งขันสูงขึ้น ประเด็นสร้างความหลากหลายด้านการท่องเที่ยว ประเด็นการเกษตรสร้างมูลค่า ประเด็นอุตสาหกรรมและบริการแห่งอนาคต และพัฒนาเศรษฐกิจบนพื้นฐานผู้ประกอบการยุคใหม่ 	<p>ยุทธศาสตร์ชาติด้านความมั่นคง</p> <ul style="list-style-type: none"> เป้าหมาย บ้านเมืองมีความมั่นคงในทุกมิติและทุกระดับ ประเด็นการรักษาความสงบภายในประเทศ การป้องกันและแก้ไขปัญหามีผลกระทบต่อความมั่นคง 	<p>ยุทธศาสตร์ชาติด้านการพัฒนาและเสริมสร้างศักยภาพมนุษย์</p> <ul style="list-style-type: none"> เป้าหมาย คนไทยเป็นคนดี คนเก่ง มีคุณภาพ พร้อมสำหรับวิถีชีวิตในศตวรรษที่ ๒๑ ประเด็นการพัฒนาคนตลอดช่วงชีวิต 	<p>ยุทธศาสตร์ชาติด้านการสร้างโอกาสและความเสมอภาคทางสังคม</p> <ul style="list-style-type: none"> เป้าหมาย สร้างความเป็นธรรม และลดความเหลื่อมล้ำในทุกมิติ/เพิ่มขีดความสามารถของชุมชนท้องถิ่นในการพัฒนา การพึ่งตนเอง และการจัดการตนเองเพื่อสร้างสังคมคุณภาพ ประเด็นการลดความเหลื่อมล้ำสร้างความเป็นธรรมในทุกมิติ ประเด็นการเสริมสร้างพลังทางสังคม ประเด็นการเพิ่มขีดความสามารถของชุมชนท้องถิ่นในการพัฒนา การพึ่งตนเอง และการจัดการตนเอง 	<p>ยุทธศาสตร์ชาติด้านการสร้างการเติบโตบนคุณภาพชีวิตที่เป็นมิตรกับสิ่งแวดล้อม</p> <ul style="list-style-type: none"> เป้าหมาย อนุรักษ์และรักษาทรัพยากรธรรมชาติ สิ่งแวดล้อม และวัฒนธรรม ให้คนรุ่นต่อไปได้ใช้อย่างยั่งยืน มีสมดุล/ฟื้นฟูและสร้างใหม่ฐานทรัพยากรธรรมชาติ และสิ่งแวดล้อมเพื่อลดผลกระทบทางลบจากการพัฒนาสังคม เศรษฐกิจของประเทศ/ ใช้ประโยชน์ และสร้างการเติบโตบนฐานทรัพยากรธรรมชาติและสิ่งแวดล้อม ให้สมดุลภายในขีดความสามารถของระบบนิเวศ ประเด็นสร้างการเติบโตอย่างยั่งยืนบนสังคมเศรษฐกิจสีเขียว ประเด็นสร้างการเติบโตอย่างยั่งยืนบนสังคมที่เป็นมิตรต่อสภาพภูมิอากาศ ประเด็นพัฒนาความมั่นคงน้ำ พลังงาน และเกษตรที่เป็นมิตรต่อสิ่งแวดล้อม พัฒนาพื้นที่เมือง ชนบท เกษตรกรรมและอุตสาหกรรมเชิงนิเวศ มุ่งเน้นความเป็นเมืองที่เติบโตอย่างต่อเนื่อง
------------------------	---	--	---	--	--



<p style="text-align: center;">แผน ระดับ ๒</p>	<p style="text-align: center;">แผนแม่บทภายใต้ยุทธศาสตร์ชาติ ประเด็น การท่องเที่ยว</p> <ul style="list-style-type: none"> เป้าหมายประเด็นของแผนแม่บทฯ (๑) ผลผลิตทั้งหมดรวมในประเทศด้านการท่องเที่ยวต่อผลผลิตทั้งหมดรวมในประเทศเพิ่มขึ้น (๒) ความสามารถทางการแข่งขันด้านการท่องเที่ยวของประเทศไทยดีขึ้น แผนย่อยการท่องเที่ยวเชิงสร้างสรรค์และวัฒนธรรม <ul style="list-style-type: none"> เป้าหมายแผนย่อย (๑) รายได้จากการท่องเที่ยวเชิงสร้างสรรค์และวัฒนธรรมเพิ่มขึ้น (๒) เมืองและชุมชนที่มีศักยภาพด้านการท่องเที่ยวเชิงสร้างสรรค์และวัฒนธรรมเพิ่มขึ้น (๓) สินค้าท่องเที่ยวเชิงสร้างสรรค์และวัฒนธรรมได้รับการขึ้นทะเบียนทรัพย์สินทางปัญญาเพิ่มขึ้น แผนย่อยการท่องเที่ยวเชิงธุรกิจ <ul style="list-style-type: none"> เป้าหมายแผนย่อย (๑) รายได้จากการท่องเที่ยวเชิงธุรกิจเยอะขึ้น (๒) การเป็นจุดหมายปลายทางในการจัดการประชุมนานาชาติของไทย แผนย่อยการท่องเที่ยวเชิงสุขภาพ ความงาม และแพทย์แผนไทย <ul style="list-style-type: none"> เป้าหมายแผนย่อย (๑) รายได้จากการท่องเที่ยวเชิงสุขภาพ ความงาม และแพทย์แผนไทย เพิ่มขึ้น (๒) อันดับด้านรายได้การท่องเที่ยวเชิงสุขภาพของประเทศไทย (๓) สถานประกอบการด้านการท่องเที่ยวเชิงสุขภาพและบริการทางการแพทย์ได้รับมาตรฐานเพิ่มขึ้น 	<p style="text-align: center;">แผนแม่บทภายใต้ยุทธศาสตร์ชาติ ประเด็น การเติบโตอย่างยั่งยืน</p> <ul style="list-style-type: none"> เป้าหมายประเด็นของแผนแม่บทฯ สภาพแวดล้อมของประเทศไทยมีคุณภาพดีขึ้นอย่างยั่งยืน แผนย่อยการสร้างการเติบโตอย่างยั่งยืนบนสังคมเศรษฐกิจสีเขียว <ul style="list-style-type: none"> เป้าหมายแผนย่อย พื้นที่สีเขียวทุกประเภทเพิ่มขึ้น แผนย่อยการจัดการมลพิษที่มีผลกระทบต่อสิ่งแวดล้อม และสารเคมีในภาคเกษตร ทั้งระบบให้ <ul style="list-style-type: none"> เป็นไปตามมาตรฐานสากล เป้าหมายแผนย่อย (๑) คุณภาพอากาศ เสียง และความสั่นสะเทือนอยู่ระดับมาตรฐานของประเทศไทย (๒) การจัดการขยะมูลฝอย มูลฝอยติดเชื้อ ของเสียอันตรายสารเคมีในภาคการเกษตรและการอุตสาหกรรมมีประสิทธิภาพมากขึ้น แผนย่อยการยกระดับกระบวนการทัศน์เพื่อกำหนดอนาคตประเทศ <ul style="list-style-type: none"> เป้าหมายแผนย่อย คนไทยมีคุณลักษณะ และพฤติกรรมที่พึงประสงค์ด้านสิ่งแวดล้อมและคุณภาพชีวิตที่ดี <p style="text-align: center;">แผนแม่บทภายใต้ยุทธศาสตร์ชาติ ประเด็น การบริหารจัดการน้ำ ทั้งระบบ</p> <ul style="list-style-type: none"> เป้าหมายประเด็นของแผนแม่บทฯ แม่น้ำลำคลองและแหล่งน้ำธรรมชาติได้รับการอนุรักษ์ฟื้นฟูสภาพให้มีระบบนิเวศที่ดี 	<p style="text-align: center;">แผนการปฏิรูปประเทศ ด้านเศรษฐกิจ</p> <ul style="list-style-type: none"> เรื่อง/ประเด็นการปฏิรูปที่ ๑ การสร้างเกษตรมูลค่าสูง เรื่อง/ประเด็นการปฏิรูปที่ ๒ การส่งเสริมและพัฒนาการท่องเที่ยวคุณภาพสูง เรื่อง/ประเด็นการปฏิรูปที่ ๓ การเพิ่มโอกาสของผู้ประกอบการขนาดกลางและขนาดเล็กในอุตสาหกรรมและบริการเป้าหมาย เรื่อง/ประเด็นการปฏิรูปที่ ๔ การเป็นศูนย์กลางด้านการค้าและการลงทุนของไทยในภูมิภาค เรื่อง/ประเด็นการปฏิรูปที่ ๕ การพัฒนาศักยภาพคนเพื่อเป็นพลังในการขับเคลื่อนเศรษฐกิจ <p style="text-align: center;">แผนการปฏิรูปประเทศ ด้านทรัพยากรธรรมชาติและสิ่งแวดล้อม</p> <ul style="list-style-type: none"> เรื่อง/ประเด็นการปฏิรูปที่ ๑ เพิ่มและพัฒนาพื้นที่ป่าไม้ให้ได้ตามเป้าหมาย 	<p style="text-align: center;">แผนพัฒนาเศรษฐกิจและสังคม แห่งชาติ</p> <ul style="list-style-type: none"> เป้าหมาย พลิกโฉมประเทศไทยสู่ “สังคมก้าวหน้า เศรษฐกิจสร้างมูลค่าอย่างยั่งยืน” ประเด็นการพัฒนา เศรษฐกิจมูลค่าสูงที่เป็นมิตรต่อสิ่งแวดล้อม <ul style="list-style-type: none"> หมวดหมาย เกษตรและเกษตรแปรรูปมูลค่าสูง การท่องเที่ยวเน้นคุณค่า และประการการค้าการลงทุนและโลจิสติกส์ เป้าหมาย <ul style="list-style-type: none"> ผลิตภัณฑ์มวลรวมในประเทศสาขาเกษตรเติบโต รายได้จากนักท่องเที่ยวชาวไทยเพิ่มขึ้น อันดับความสามารถในการแข่งขันด้านเศรษฐกิจมีอันดับดีขึ้น ประเด็นการพัฒนา สังคมแห่งโอกาสและความเสมอภาค หมวดหมาย วิสาหกิจขนาดกลางและขนาดย่อมที่เข้มแข็ง มีศักยภาพสูง และสามารถแข่งขันได้ พื้นที่และเมืองอัจฉริยะที่น่าอยู่ ปลอดภัย เติบโตได้อย่างยั่งยืน และความยากจนข้ามรุ่นลดลง และมีความคุ้มครองทางสังคมที่เพียงพอ เหมาะสม 	<p style="text-align: center;">นโยบายและแผนระดับชาติ ว่าด้วยความมั่นคงแห่งชาติ</p> <ul style="list-style-type: none"> นโยบายความมั่นคงแห่งชาติที่ ๔ จัดระบบการบริหารจัดการชายแดนเพื่อป้องกันและแก้ไขปัญหาข้ามพรมแดน นโยบายความมั่นคงแห่งชาติที่ ๕ สร้างเสริมศักยภาพการป้องกันแก้ไขปัญหาภัยคุกคามข้ามชาติ นโยบายความมั่นคงแห่งชาติที่ ๘ เสริมสร้างความเข้มแข็งและภูมิคุ้มกันความมั่นคงภายใน นโยบายความมั่นคงแห่งชาติที่ ๑๙ รักษาความมั่นคงของฐานทรัพยากรธรรมชาติและสิ่งแวดล้อม
--	--	--	--	---	--

	<ul style="list-style-type: none"> ● แผนย่อยการท่องเที่ยวเชื่อมโยงภูมิภาค <ul style="list-style-type: none"> - เป้าหมายแผนย่อย ประเทศไทยเป็นจุดเชื่อมต่อการเดินทางของนักท่องเที่ยวในภูมิภาคอาเซียน ● แผนย่อยการพัฒนาระบบนิเวศการท่องเที่ยว <ul style="list-style-type: none"> - เป้าหมายแผนย่อย <ol style="list-style-type: none"> (๑) นักท่องเที่ยวมีความปลอดภัยในชีวิตและทรัพย์สินมากขึ้น (๒) โครงสร้างพื้นฐานเพื่อสนับสนุนการท่องเที่ยวมีคุณภาพและมาตรฐานดีขึ้น <li style="text-align: center;">แผนแม่บทภายใต้ยุทธศาสตร์ชาติ ประเด็น การเกษตร ● เป้าหมายประเด็นของแผนแม่บทฯ <ol style="list-style-type: none"> (๑) ผลผลิตทั้งหมดรวมในประเทศในสาขาเกษตรเพิ่มขึ้น (๒) ผลผลิตภาพการผลิตของภาคเกษตรเพิ่มขึ้น ● แผนย่อยเกษตรปลอดภัย <ul style="list-style-type: none"> ● เป้าหมายแผนย่อย <ol style="list-style-type: none"> (๑) สินค้าเกษตรปลอดภัยมีมูลค่าเพิ่มขึ้น (๒) ผลผลิตภาคเกษตรปลอดภัยของไทยได้รับการยอมรับด้านคุณภาพความปลอดภัยและคุณค่าทางโภชนาการสูงขึ้น ● แผนย่อยเกษตรชีวภาพ <ul style="list-style-type: none"> - เป้าหมายแผนย่อย <ol style="list-style-type: none"> (๑) สินค้าเกษตรชีวภาพมีมูลค่าเพิ่มขึ้น (๒) วิสาหกิจกิจการเกษตรจากฐานชีวภาพและภูมิปัญญาท้องถิ่นมีการจัดตั้งทุกตำบลเพิ่มขึ้น 	<ul style="list-style-type: none"> ● แผนย่อยการอนุรักษ์และฟื้นฟูแม่น้ำลำคลองและแหล่งน้ำธรรมชาติทั่วประเทศ <ul style="list-style-type: none"> - เป้าหมายแผนย่อย แม่น้ำลำคลองและแหล่งน้ำธรรมชาติทั่วประเทศมีระบบนิเวศและทัศนียภาพที่ดี มีคุณภาพได้มาตรฐานเพิ่มขึ้น <li style="text-align: center;">แผนแม่บทภายใต้ยุทธศาสตร์ชาติ ประเด็นการพัฒนาคนตลอดช่วงชีวิต ● เป้าหมายประเด็นของแผนแม่บทฯ <p>คนไทยทุกช่วงวัยมีคุณภาพเพิ่มขึ้น ได้รับการพัฒนาอย่างสมดุล ทั้งด้านร่างกาย สติปัญญาและคุณธรรมจริยธรรม เป็นผู้ที่มีความรู้และทักษะในศตวรรษที่ ๒๑ รักการเรียนรู้อย่างต่อเนื่องตลอดชีวิต</p> ● แผนย่อยการส่งเสริมศักยภาพผู้สูงอายุ <ul style="list-style-type: none"> - เป้าหมายแผนย่อย ผู้สูงอายุมีคุณภาพชีวิตที่มีความมั่นคงในชีวิต มีทักษะการดำรงชีวิต เรียนรู้พัฒนาตลอดชีวิต มีส่วนรวมในกิจกรรมสังคม สร้างมูลค่าเพิ่มให้แก่สังคมเพิ่มขึ้น <li style="text-align: center;">แผนแม่บทภายใต้ยุทธศาสตร์ชาติ ประเด็น การเสริมสร้างให้คนไทยมีสุขภาวะที่ดี ● เป้าหมายประเด็นของแผนแม่บทฯ <p>คนไทยมีสุขภาวะที่ดีขึ้นและมีความเป็นอยู่ดีเพิ่มขึ้น</p> ● แผนย่อยการสร้างความรู้ด้านสุขภาวะและการป้องกันและควบคุมปัจจัยเสี่ยงที่คุกคามสุขภาวะ 		<ul style="list-style-type: none"> ● เป้าหมาย <ul style="list-style-type: none"> - สัมประสิทธิ์ความไม่เสมอภาคในการกระจายรายได้ของภาคต่ำกว่าสัมประสิทธิ์ความไม่เสมอภาคของประเทศ - ทุกครัวเรือนที่ถูกคัดกรองว่ามีแนวโน้มกลายเป็นครัวเรือนยากจนข้ามรุ่นในปี ๒๕๖๕ สามารถหลุดพ้นจากสถานะการมีแนวโน้มเป็นครัวเรือนยากจนข้ามรุ่นภายในปี ๒๕๗๐ ● ประเด็นการพัฒนา วิถีชีวิตที่ยั่งยืน <ul style="list-style-type: none"> ● หมุดหมาย เศรษฐกิจหมุนเวียน และสังคมคาร์บอนต่ำ การลดความเสี่ยงและผลกระทบจากภัยธรรมชาติและ การเปลี่ยนแปลงสภาพภูมิอากาศ ● เป้าหมาย <ul style="list-style-type: none"> - พื้นที่ป่าไม้เพิ่มขึ้น - จำนวนประชาชนที่เสียชีวิต สูญหาย และได้รับผลกระทบโดยตรงจากภัยธรรมชาติลดลง - ชุมชน ท้องถิ่น อาสาสมัคร และเครือข่าย ที่สามารถจัดการความเสี่ยงจากภัยธรรมชาติและ การเปลี่ยนแปลงสภาพภูมิอากาศเบื้องต้นได้ด้วยตนเอง 	
--	---	--	--	---	--

	<ul style="list-style-type: none"> ● แผนย่อยเกษตรแปรรูป <ul style="list-style-type: none"> - เป้าหมายแผนย่อย สินค้าเกษตรแปรรูปและผลิตภัณฑ์มีมูลค่าเพิ่มขึ้น ● แผนย่อยเกษตรอัจฉริยะ <ul style="list-style-type: none"> - เป้าหมายแผนย่อย <ol style="list-style-type: none"> (๑) สินค้าที่ได้จากเทคโนโลยีสมัยใหม่/อัจฉริยะมีมูลค่าเพิ่มขึ้น (๒) ผลผลิตต่อหน่วยของฟาร์มหรือแปลงที่มีการใช้เทคโนโลยีสมัยใหม่/อัจฉริยะเพิ่มขึ้น ● แผนย่อยการพัฒนาาระบบนิเวศการเกษตร <ul style="list-style-type: none"> - เป้าหมายแผนย่อย <ol style="list-style-type: none"> (๑) ประสิทธิภาพการผลิตสินค้าเกษตรต่อหน่วยมีการปรับตัวเพิ่มขึ้น (๒) สถาบันเกษตรกร (สหกรณ์ วิสาหกิจชุมชน และกลุ่มเป้าหมาย) ที่ขึ้นทะเบียนกับกระทรวงเกษตรและสหกรณ์ มีความเข้มแข็งในระดับมาตรฐานเพิ่มขึ้น <p>แผนแม่บทภายใต้ยุทธศาสตร์ชาติ ประเด็น ผู้ประกอบการและวิสาหกิจขนาดกลางและขนาดย่อมยุคใหม่</p> ● เป้าหมายประเด็นของแผนแม่บทฯ ผู้ประกอบการในทุกระดับเป็นผู้ประกอบการยุคใหม่ที่มีบทบาทต่อระบบเศรษฐกิจเพิ่มมากขึ้น ● แผนย่อยการสร้างความเข้มแข็งผู้ประกอบการอัจฉริยะ <ul style="list-style-type: none"> - เป้าหมายแผนย่อย <ol style="list-style-type: none"> (๑) การขยายตัวของวิสาหกิจเริ่มต้นในประเทศไทยเพิ่มขึ้น 	<ul style="list-style-type: none"> - เป้าหมายแผนย่อย ประชาชนมีความรอบรู้ด้านสุขภาวะสามารถดูแลสุขภาพ มีพฤติกรรมสุขภาพที่พึงประสงค์ และสามารถป้องกันและลดโรคที่สามารถป้องกันได้ เกิดเป็นสังคมเข้มแข็งจิตสำนึกการมีสุขภาพดีสูงขึ้น แผนแม่บทภายใต้ยุทธศาสตร์ชาติ ประเด็น พลังทางสังคม ● เป้าหมายประเด็นของแผนแม่บทฯ ทุกภาคส่วนมีส่วนร่วมในการพัฒนาสังคมเพิ่มขึ้น ● แผนย่อยการรองรับสังคมสูงวัยเชิงรุก <ul style="list-style-type: none"> - เป้าหมายแผนย่อย <ol style="list-style-type: none"> (๑) ประชากรไทยมีการเตรียมการก่อนยามสูงอายุเพื่อให้สูงวัยอย่างมีคุณภาพเพิ่มขึ้น (๒) ผู้สูงอายุมีความเป็นอยู่ที่ดีขึ้นอย่างต่อเนื่อง <p>แผนแม่บทภายใต้ยุทธศาสตร์ชาติ ประเด็น ความเสมอภาคและหลักประกันทางสังคม</p> ● เป้าหมายประเด็นของแผนแม่บทฯ คนไทยทุกคนได้รับการคุ้มครองและมีหลักประกันทางสังคมเพิ่มขึ้น ● แผนย่อยการคุ้มครองทางสังคมขั้นพื้นฐานและหลักประกันทางเศรษฐกิจ สังคม และสุขภาพ <ul style="list-style-type: none"> - เป้าหมายแผนย่อย คนไทยทุกคน โดยเฉพาะกลุ่มด้อยโอกาสและกลุ่มเปราะบางได้รับการคุ้มครองและหลักประกันทางสังคมเพิ่มขึ้น 			
--	---	--	--	--	--

	<p>(๒) ความสามารถในการแข่งขันด้านการใช้เครื่องมือและเทคโนโลยีดิจิทัลดีขึ้น</p> <ul style="list-style-type: none"> ● แผนย่อยการสร้างโอกาสเข้าถึงตลาด <ul style="list-style-type: none"> - เป้าหมายแผนย่อย (๑) มูลค่าพาณิชย์อิเล็กทรอนิกส์ของประเทศเพิ่มขึ้น (๒) ความสามารถในการแข่งขันด้านการค้าระหว่างประเทศของประเทศไทยดีขึ้น (๓) การขยายตัวการส่งออกของวิสาหกิจขนาดกลางและขนาดย่อมเพิ่มขึ้น ● แผนย่อยการสร้างระบบนิเวศที่เอื้อต่อการดำเนินธุรกิจผู้ประกอบการและวิสาหกิจขนาดกลางและขนาดย่อมยุคใหม่ <ul style="list-style-type: none"> - เป้าหมายแผนย่อย อันดับนโยบายของภาครัฐที่มีต่อวิสาหกิจและผู้ประกอบการด้านการสนับสนุนและความสอดคล้องของนโยบายดีขึ้น แผนแม่บทภายใต้ยุทธศาสตร์ชาติ ประเด็น เศรษฐกิจฐานราก ● เป้าหมายประเด็นของแผนแม่บทฯ <ul style="list-style-type: none"> (๑) รายได้ของประชากรกลุ่มรายได้น้อยเพิ่มขึ้นอย่างกระจายและต่อเนื่อง ● แผนย่อยการยกระดับศักยภาพการเป็นผู้ประกอบการธุรกิจ <ul style="list-style-type: none"> - เป้าหมายแผนย่อย ศักยภาพและขีดความสามารถของเศรษฐกิจฐานรากเพิ่มขึ้น 	<ul style="list-style-type: none"> ● แผนย่อยมาตรการแบบเจาะจงกลุ่มเป้าหมายเพื่อแก้ปัญหาเฉพาะกลุ่ม <ul style="list-style-type: none"> - เป้าหมายแผนย่อย มีระบบและกลไกในการให้ความช่วยเหลือกลุ่มเป้าหมายที่ต้องการความช่วยเหลือเป็นพิเศษได้ครอบคลุมมากยิ่งขึ้น แผนแม่บทภายใต้ยุทธศาสตร์ชาติ ประเด็น ความมั่นคง ● เป้าหมายประเด็นของแผนแม่บทฯ <ul style="list-style-type: none"> (๑) ประเทศชาติมีความมั่นคงในทุกมิติและทุกระดับเพิ่มขึ้น (๒) ประชาชนอยู่ดี กินดี และมีความสุขดีขึ้น ● แผนย่อยการรักษาความสงบภายในประเทศ <ul style="list-style-type: none"> - เป้าหมายแผนย่อย ประชาชนมีความมั่นคง ปลอดภัยในชีวิตและทรัพย์สินเพิ่มขึ้น ● แผนย่อยการป้องกันและแก้ไขปัญหามีผลกระทบต่อความมั่นคง <ul style="list-style-type: none"> - เป้าหมายแผนย่อย ปัญหาความมั่นคงที่มีอยู่ในปัจจุบัน (เช่น ปัญหายาเสพติด ความมั่นคงทางไซเบอร์ การค้ามนุษย์ ฯลฯ) ได้รับการแก้ไขจนไม่ส่งผลกระทบต่อการบริหารและพัฒนาประเทศ 			
--	---	---	--	--	--



	แผนพัฒนาภาคเหนือ
แผน ระดับ ๓	เป้าหมายการพัฒนา เป็นฐานเศรษฐกิจสร้างสรรค์ของประเทศ เชื่อมโยงกับอนุภูมิภาค และเติบโตอย่างยั่งยืน
	แนวทางการพัฒนา ๑. ส่งเสริมการพัฒนาพื้นที่ระเบียงเศรษฐกิจพิเศษภาคเหนือในจังหวัดเชียงใหม่ เชียงราย ลำพูน ลำปาง ให้เป็นพื้นที่เศรษฐกิจหลักของภาคและฐานเศรษฐกิจสร้างสรรค์ของประเทศ ๒. ยกกระตือรือร้นการท่องเที่ยวและบริการที่มีศักยภาพของภาคให้มีคุณภาพ สนับสนุนเศรษฐกิจสร้างสรรค์ และกระจายประโยชน์สู่ชุมชน ๓) พัฒนาการผลิตตามระบบเกษตรกรรมยั่งยืน เชื่อมโยงสู่อุตสาหกรรมแปรรูปมูลค่าสูง ๔) พัฒนาและยกระดับคุณภาพชีวิต เพื่อแก้ไขปัญหาความยากจน พัฒนาผู้สูงอายุสู่การเป็นผู้สูงอายุที่มีศักยภาพ และพัฒนาทักษะฝีมือแรงงาน เพื่อรองรับการพัฒนาเศรษฐกิจสร้างสรรค์ ๕) บริหารจัดการทรัพยากรธรรมชาติ สิ่งแวดล้อม อย่างมีประสิทธิภาพ เพื่อให้เกิดความยั่งยืน



สาระ สำคัญ แผน พัฒนา จังหวัด	เป้าหมายการพัฒนาจังหวัด	ตัวชี้วัดความสำเร็จตามเป้าหมายการพัฒนาจังหวัด (ให้ระบุทั้งตัวชี้วัดและค่าเป้าหมาย)
	“นครแห่งชีวิตและความมั่งคั่ง” (City of Life and Prosperity) (เมืองที่ให้ความสุขและชีวิตที่มีคุณค่าแก่ผู้อยู่อาศัยและผู้มาเยือน ในฐานะเมืองที่น่าอยู่และน่าท่องเที่ยวในระดับโลก พร้อมกับเป็นประตูการค้าการลงทุนสู่สากล)	๑. เศรษฐกิจดี ประชากรมีรายได้ ๑.๑ อัตราการขยายตัวของผลิตภัณฑ์มวลรวมจังหวัด (GPP) ร้อยละ ๒ ๒. สังคมน่าอยู่ คุณภาพชีวิตที่ดี ๒.๑ สัมประสิทธิ์ความไม่เสมอภาค (Gini Coefficient) ในการกระจายรายได้ของจังหวัดลดลงต่ำกว่า ๐.๓๑๖ ๒.๒ การแจ้งความคดีชีวิต ร่างกาย เพศ และคดีประทุษร้ายต่อทรัพย์สินลดลงต่ำกว่า ๑๒๑.๙๕ ต่อแสนคน ๓. การเติบโตอย่างยั่งยืนและเป็นมิตรกับสิ่งแวดล้อม ๓.๑ ค่าเฉลี่ยรายปีของฝุ่นละอองขนาดเล็ก (PM2.5) ลดลงต่ำกว่า ๓๐.๒๗ มคก./ลบ.ม. ๓.๒ พื้นที่สีเขียวเพิ่มขึ้น ๑,๐๐๐ ไร่



ประเด็น การ พัฒนา จังหวัด	๑. การส่งเสริมอุตสาหกรรมท่องเที่ยวเน้นคุณค่า สร้างสรรค์บนอัตลักษณ์ล้านนา และอุตสาหกรรมไมซ์	๒. การขับเคลื่อนเกษตรเพิ่มมูลค่าและเกษตรแปรรูปมูลค่าสูงภายใต้ BCG Model	๓. การยกระดับการค้าการลงทุนบนฐานเศรษฐกิจสร้างสรรค์ (Creative Economy) นวัตกรรม (Innovation) และการพัฒนาอย่างยั่งยืน (SDGs)	๔. การจัดการเชิงรุกในปัญหาฝุ่นควัน (PM2.5) และการรักษาทรัพยากรธรรมชาติและสิ่งแวดล้อมแบบมีส่วนร่วม	๕. การเสริมสร้างสังคมคุณภาพเมืองน่าอยู่มีความปลอดภัยเพื่อคุณภาพชีวิตที่ดีของประชาชน
--	--	---	--	---	---



แผนงาน	๑. ส่งเสริมและพัฒนาศักยภาพโครงสร้างพื้นฐานและสิ่งอำนวยความสะดวกทางการท่องเที่ยวและบริการรองรับการท่องเที่ยวของคนทั่วโลก	๑. พัฒนาโครงสร้างพื้นฐานและระบบน้ำเพื่อการเกษตร ๒. ส่งเสริมเกษตรปลอดภัย ด้วยองค์ความรู้ เทคโนโลยี และนวัตกรรม	๑. พัฒนาสินค้าและผลิตภัณฑ์ด้วยเทคโนโลยีและนวัตกรรมเชิงสร้างสรรค์ ๒. พัฒนาศักยภาพผู้ประกอบการให้มีความสามารถในการแข่งขัน ๓. ส่งเสริมการตลาดและเชื่อมโยงการค้าในระดับสากล	๑. แก้ไขปัญหาหมอกควันไฟป่าและฝุ่นละอองขนาดเล็ก (PM.๒๕) เชิงรุกแบบบูรณาการ ๒. บริหารจัดการความเสี่ยงจากภัยทางธรรมชาติ และการเปลี่ยนแปลงสภาพภูมิอากาศ	๑. ลดความเหลื่อมล้ำสร้างโอกาสและความเสมอภาคทางสังคมตามหลักปรัชญาเศรษฐกิจพอเพียง ๒. พัฒนาศักยภาพคนทุกช่วงวัยเพื่อเสริมสร้างสังคมคุณภาพ
---------------	---	--	---	--	--

<p>๒. ส่งเสริมและพัฒนาศักยภาพบุคลากรผู้ประกอบการด้านการท่องเที่ยวและยกระดับมาตรฐานสินค้าและบริการท่องเที่ยว</p> <p>๓. ส่งเสริมการประชาสัมพันธ์และการตลาดทางการท่องเที่ยว</p>	<p>๓. ส่งเสริมและพัฒนาสินค้าเกษตรแปรรูปเพื่อเพิ่มมูลค่าและพัฒนาช่องทางการตลาดสมัยใหม่</p>		<p>๓. ส่งเสริมการอนุรักษ์พันธุกรรมพืชสร้างพื้นที่สีเขียว และสร้างสังคมคาร์บอน</p> <p>๔. พัฒนาแหล่งน้ำและระบบบริหารจัดการน้ำให้มีประสิทธิภาพ</p>	<p>๓. เสริมสร้างความมั่นคงและเข้มแข็งของชุมชนให้สังคมมีความปลอดภัยและสงบสุข</p> <p>๔. เพิ่มประสิทธิภาพความปลอดภัยทางถนน</p>
--	---	--	---	---



<p>โครงการสำคัญ</p>	<p>๑. โครงการพัฒนาโครงสร้างพื้นฐานเพื่อเพิ่มขีดความสามารถการท่องเที่ยวมูลค่าสูง</p> <p>๒. โครงการพัฒนาเส้นทางเชื่อมโยงเข้าสู่แหล่งท่องเที่ยว เพื่ออำนวยความสะดวกและเพิ่มศักยภาพรองรับนักท่องเที่ยว</p> <p>๓. โครงการส่งเสริมการท่องเที่ยวชุมชนและยกระดับงานเทศกาลเชียงใหม่สู่สากล</p> <p>๔. โครงการพัฒนาบุคลากร และยกระดับมาตรฐาน สินค้าและบริการท่องเที่ยวสู่สากล</p> <p>๕. โครงการส่งเสริมภาพลักษณ์ที่ดียกระดับการท่องเที่ยวมูลค่าสูง</p>	<p>๑. โครงการพัฒนาโครงสร้างพื้นฐานและระบบน้ำเพื่อการเกษตร</p> <p>๒. โครงการพัฒนาสินค้าเกษตรปลอดภัย</p> <p>๓. โครงการส่งเสริมและพัฒนาเกษตรปลอดภัยบนพื้นที่สูง</p> <p>๔. โครงการส่งเสริมการขับเคลื่อนโครงการเกษตรริชญา</p> <p>๕. โครงการส่งเสริมเกษตรแปรรูปมูลค่าสูงและการตลาดสมัยใหม่</p>	<p>๑. โครงการพัฒนาผลิตภัณฑ์อาหารผู้สูงอายุด้วยนวัตกรรมใหม่ (Food Innovation for Anti-aging)</p> <p>๒. โครงการยกระดับต่อยอดผลิตภัณฑ์นวัตกรรมสมุนไพรสำหรับเครื่องสำอางภาคเหนือ (Northern Cosmetic Valley Matching) ตลาดเชิงพาณิชย์</p> <p>๓. โครงการพัฒนาแผนธุรกิจสำหรับรองรับสังคมผู้สูงอายุในพื้นที่ภาคเหนือ</p> <p>๔. โครงการส่งเสริมผู้ประกอบการไทยสู่การดำเนินธุรกิจแบบคาร์บอนต่ำ (The Future BCG's Product)</p> <p>๕. โครงการพัฒนาศักยภาพผู้จัดการโรงงานรุ่นใหม่ด้วยทักษะแห่งอนาคต (RUN-Reskill Upskill New skill)</p> <p>๖. โครงการเสริมสร้างศักยภาพเพื่อพัฒนาผู้ประกอบการ OTOP และผลิตภัณฑ์ชุมชน ด้านการตลาดออนไลน์</p> <p>๗. โครงการส่งเสริมการตลาด เพื่อเพิ่มขีดความสามารถในการส่งออกอาหารภาคเหนือในเขตพื้นที่เศรษฐกิจ CLMV (Northern Thailand Food Valley Road Show)</p> <p>๘. โครงการส่งเสริมตลาดเชิงรุกผลิตภัณฑ์เมืองเชียงใหม่ (Chiang Mai Brand) สินค้าสิ่งบ่งชี้ทางภูมิศาสตร์ และสินค้าเชิงสร้างสรรค์จังหวัดเชียงใหม่</p> <p>๙. โครงการเพิ่มศักยภาพด้านการขายสินค้าของกลุ่ม SMEs และวิสาหกิจชุมชนเชียงใหม่ผ่านแพลตฟอร์มพาณิชย์อิเล็กทรอนิกส์ข้ามพรมแดน</p>	<p>๑. โครงการแก้ไขปัญหาไฟป่า และฝุ่นละอองขนาดเล็ก (PM๒.๕) จังหวัดเชียงใหม่</p> <p>๒. โครงการส่งเสริมและเพิ่มประสิทธิภาพการควบคุมฝุ่นละอองขนาดเล็ก PM ๒.๕</p> <p>๓. โครงการเพิ่มขีดความสามารถในการป้องกันและแก้ไขปัญหาภัยพิบัติในเชิงโครงสร้างพื้นฐาน</p> <p>๔. โครงการป้องกันและลดความเสี่ยงของภัยธรรมชาติและการเปลี่ยนแปลงของสภาพภูมิอากาศ</p> <p>๕. โครงการฟื้นฟูป่า สร้างพื้นที่สีเขียว และการอนุรักษ์พันธุกรรมพืช</p> <p>๖. โครงการพัฒนาแหล่งน้ำและระบบบริหารจัดการน้ำ</p>	<p>๑. โครงการยกระดับคุณภาพชีวิตกลุ่มเปราะบาง ตามหลักปรัชญาของ เศรษฐกิจพอเพียง จังหวัดเชียงใหม่</p> <p>๒. โครงการพัฒนาคุณภาพชีวิต ลดความเหลื่อมล้ำในสังคม</p> <p>๓. โครงการส่งเสริมต้นกล้าแห่งการอนุรักษ์ด้วยศาสตร์พระราชา</p> <p>๔. โครงการการขับเคลื่อนและขยายผลโครงการอันเนื่องมาจากพระราชดำริ และหลักปรัชญาของเศรษฐกิจพอเพียง จังหวัดเชียงใหม่</p> <p>๕. โครงการเสริมสร้างคุณธรรมจริยธรรมและภูมิคุ้มกันทางสังคมพัฒนาสู่สังคมคุณธรรม</p> <p>๖. โครงการป้องกันและแก้ไขปัญหายาเสพติด เพื่อความยั่งยืน</p> <p>๗. โครงการเสริมสร้างความมั่นคงและความสงบเรียบร้อยในจังหวัดเชียงใหม่</p> <p>๘. โครงการส่งเสริมความปลอดภัยทางถนน เพื่อความปลอดภัยชาวเชียงใหม่</p>
---------------------	---	--	---	--	--

สาระสำคัญของแผนพัฒนาจังหวัด
(พ.ศ. ๒๕๖๖ - ๒๕๗๐)

ส่วนที่ ๑

ข้อมูลเพื่อการพัฒนาจังหวัด

๓. สาระสำคัญของแผนพัฒนาจังหวัด

๓.๑ ข้อมูลเพื่อการพัฒนา

๓.๑.๑ ข้อมูลพื้นฐานทางกายภาพ

๑) ลักษณะทางกายภาพ

๑.๑) ที่ตั้งและอาณาเขต

จังหวัดเชียงใหม่ตั้งอยู่ทางทิศเหนือของประเทศไทย สูงจากระดับน้ำทะเลปานกลางประมาณ ๑,๐๒๗ ฟุต (๓๑๐ เมตร) ห่างจากกรุงเทพมหานคร ๖๙๖ กิโลเมตร โดยมีส่วนกว้างที่สุดจากทิศตะวันออกถึงตะวันตก กว้างประมาณ ๑๓๘ กิโลเมตร และส่วนที่ยาวที่สุด คือ จากทิศเหนือถึงทิศใต้ ยาวประมาณ ๓๒๐ กิโลเมตร (ยาวมากที่สุดของประเทศ) และมีอาณาเขตติดต่อกับจังหวัดและพื้นที่ใกล้เคียง ดังนี้

ทิศเหนือ	ติตรัฐฉาน สาธารณรัฐแห่งสหภาพเมียนมา (The Republic of the Union of Myanmar)
ทิศใต้	ติตอำเภอสามเงา อำเภอแม่ระมาด อำเภอท่าสองยาง จังหวัดตาก
ทิศตะวันออก	ติตอำเภอแม่ฟ้าหลวง อำเภอเมืองเชียงราย อำเภอแม่สรวย อำเภอเวียงป่าเป้าจังหวัดเชียงราย, อำเภอเมืองปาน อำเภอเมืองลำปาง จังหวัดลำปาง, อำเภอบ้านธิ อำเภอเมืองลำพูน อำเภอป่าซาง อำเภอเวียงหนองล่อง อำเภอบ้านโฮ้ง อำเภอลี้ จังหวัดลำพูน
ทิศตะวันตก	ติตอำเภอปาย อำเภอเมืองแม่ฮ่องสอน อำเภอขุนยวม อำเภอแม่ลาน้อย อำเภอแม่สะเรียง อำเภอสบเมย จังหวัดแม่ฮ่องสอน

๑.๒) ขนาดพื้นที่

๑.๒.๑) ขนาดพื้นที่

จังหวัดเชียงใหม่มีพื้นที่ประมาณ ๒๐,๑๐๗ ตารางกิโลเมตร หรือประมาณ ๑๒.๕๖ ล้านไร่ มีขนาดใหญ่เป็นอันดับ ๑ ของภาคเหนือ และเป็นอันดับ ๒ ของประเทศ รองจากจังหวัดนครราชสีมา จำแนกเป็นพื้นที่ป่าไม้ ๘,๕๗๓,๐๔๘ ไร่ คิดเป็นร้อยละ ๖๘.๒๒ พื้นที่ทางการเกษตร ๓,๑๒๘,๑๗๕ ไร่ คิดเป็นร้อยละ ๒๔.๘๙ และพื้นที่อยู่อาศัยและอื่นๆ ๘๖๕,๖๘๘ ไร่ คิดเป็นร้อยละ ๖.๘๙

๑.๒.๒) พื้นที่ชายแดน

จังหวัดเชียงใหม่มีชายแดนติดกับสาธารณรัฐแห่งสหภาพเมียนมาร์ ระยะทาง ๒๒๗ กิโลเมตร โดยพื้นที่เขตติดต่อ ๕ อำเภอ ได้แก่

(๑) อำเภอแม่เมาะ : ๔ ตำบล ได้แก่ ตำบลแม่เมาะ ตำบลมะลิกา ตำบลแม่สาว และตำบลท่าตอน เมืองที่ติดต่อ คือ เมืองยอน รัฐฉาน

(๒) อำเภอฝาง : ๒ ตำบล ได้แก่ ตำบลม่อนปิ่น และตำบลแม่ฮอน เมืองที่ติดต่อ คือ บ้านโป่ง ป่าแหม เมืองต่วน รัฐฉาน

(๓) อำเภอเชียงดาว : ๑ ตำบล ได้แก่ ตำบลเมืองนา เมืองที่ติดต่อ คือ บ้านน้ำยุม เมืองต่วนรัฐฉาน

(๔) อำเภอเวียงแหง : ๓ ตำบล ได้แก่ ตำบลเปียงหลวง ตำบลเมืองแหง และตำบลแสนไห เมืองที่ติดต่อ คือ บ้านบางใหม่สูง บ้านปางเสือเต่า บ้านกองเฮือบิน เมืองต่วน รัฐฉาน

(๕) อำเภอไชยปราการ : ๑ ตำบล ได้แก่ ตำบลหนองบัว เมืองที่ติดต่อ คือ บ้านโป่งป่าแหมเมืองต่วน รัฐฉาน

๒) ลักษณะภูมิประเทศ

พื้นที่โดยทั่วไปของจังหวัดเชียงใหม่มีสภาพพื้นที่เป็นภูเขาและป่าละเมาะ มีที่ราบอยู่ตอนกลางตามสองฟากฝั่งแม่น้ำปิงมีภูเขาสูงที่สุดในประเทศไทย คือ "ดอยอินทนนท์" มีความสูงจากระดับน้ำทะเลปานกลางประมาณ ๒,๕๖๕ เมตร นอกจากนี้ยังมีดอยอื่นๆ ที่มีความสูงรองลงมาอีกหลายแห่ง เช่น ดอยผ้าห่มปก (ความสูงจากระดับน้ำทะเลปานกลาง ๒,๒๘๕ เมตร) ดอยหลวงเชียงดาว (ความสูงจากระดับน้ำทะเลปานกลาง ๒,๑๗๐ เมตร) ดอยสุเทพ (ความสูงจากระดับน้ำทะเลปานกลาง ๑,๖๐๑ เมตร)

สภาพพื้นที่จังหวัดเชียงใหม่แบ่งออกเป็น ๒ ลักษณะ คือ พื้นที่ภูเขา คิดเป็นพื้นที่ประมาณ ๘๐% ของพื้นที่จังหวัดเป็นพื้นที่ป่าต้นน้ำลำธารไม่เหมาะต่อการเพาะปลูก และพื้นที่ราบลุ่มน้ำและที่ราบเชิงเขา ทอดตัวในแนวเหนือ - ใต้ ได้แก่ ที่ราบลุ่มน้ำสาละวิน ลุ่มน้ำกก-โขง และลุ่มน้ำปิง เป็นพื้นที่ที่มีความอุดมสมบูรณ์เหมาะสมต่อการเกษตร

๓) ลักษณะภูมิอากาศ

เชียงใหม่เป็นจังหวัดที่มีสภาพอากาศค่อนข้างเย็นเกือบตลอดทั้งปี มีสภาพภูมิอากาศอยู่ภายใต้อิทธิพลมรสุม ๒ ชนิด คือ ลมมรสุมตะวันตก-เฉียงใต้ และลมมรสุมตะวันออกเฉียงเหนือแบ่งภูมิอากาศออกเป็น ๓ ฤดู ได้แก่

- ฤดูฝน เริ่มตั้งแต่กลางเดือนพฤษภาคมถึงเดือนตุลาคม
- ฤดูหนาว เริ่มตั้งแต่เดือนพฤศจิกายนถึงกลางเดือนกุมภาพันธ์
- ฤดูร้อน เริ่มตั้งแต่เดือนกุมภาพันธ์ถึงกลางเดือนพฤษภาคม

๔) การใช้ประโยชน์ที่ดิน

จังหวัดเชียงใหม่มีพื้นที่ส่วนใหญ่เป็นภูเขาและที่ราบเชิงเขา โดยมีพื้นที่รวมประมาณ ๒๐,๑๐๗ ตารางกิโลเมตร หรือประมาณ ๑๒,๕๖๖,๙๑๑ ไร่ จำแนกประเภทการใช้ที่ดินออกเป็น ๕ ประเภท ดังนี้

ตารางที่ ๓-๑ แสดงประเภทการใช้ที่ดิน

ที่	ประเภทการใช้ที่ดิน	เนื้อที่	
		ไร่	ร้อยละ
๑	พื้นที่ป่าไม้	๘,๕๗๓,๐๔๘	๖๘.๒๒
๒	พื้นที่เกษตรกรรม	๓,๑๒๘,๑๗๕	๒๔.๘๘
๓	พื้นที่ชุมชนและสิ่งปลูกสร้าง	๕๓๑,๕๑๖	๔.๒๔
๔	พื้นที่น้ำ	๑๓๔,๘๘๕	๑.๐๘
๕	พื้นที่เบ็ดเตล็ด	๑๙๙,๒๘๗	๑.๕๘
	รวม	๑๒,๕๖๖,๙๑๑	๑๐๐

ที่มา : กรมพัฒนาที่ดิน ข้อมูล ณ เดือนกรกฎาคม ๒๕๖๕

๕) ข้อมูลการปกครองและประชากร

๕.๑) การแบ่งเขตการปกครอง

จังหวัดเชียงใหม่แบ่งเขตการปกครองออกเป็น ๒๕ อำเภอ ๒๐๔ ตำบล ๒,๐๖๖ หมู่บ้าน และมีองค์กรปกครองส่วนท้องถิ่น จำนวน ๒๑๑ แห่ง รายละเอียด ดังนี้

ตารางที่ ๓-๒ แสดงการปกครองรายอำเภอ

ที่	อำเภอ	เนื้อที่ (ตร.กม.)	ระยะทาง จากอำเภอ ถึงจังหวัด	จำนวน		จำนวนองค์กรปกครองส่วนท้องถิ่น				
			(กม.)	ตำบล	หมู่บ้าน	อบจ.	ทม.	ทน.	ทต.	อบต.
๑	เมืองเชียงใหม่	๑๖๖.๔๗	๐.๑๐	๑๖	๗๘	๑	๑	๑	๘	๑
๒	จอมทอง	๗๑๒.๓๐	๕๘.๐๐	๖	๑๐๓	-	-	-	๖	๑
๓	แม่แจ่ม	๒,๗๑๓.๕๖	๑๒๗.๐๐	๗	๑๐๔	-	-	-	๒	๖
๔	เชียงดาว	๒,๑๖๙.๐๐	๗๐.๐๐	๗	๘๓	-	-	-	๗	๒
๕	ดอยสะเก็ด	๗๔๙.๐๐	๑๘.๐๐	๑๔	๑๑๒	-	-	-	๑๓	๑
๖	แม่แตง	๑,๓๖๓.๐๐	๔๙.๐๐	๑๓	๑๒๐	-	๑	-	๕	๗
๗	แมริม	๔๔๓.๖๐	๑๐.๐๐	๑๑	๙๒	-	-	-	๖	๕
๘	สะเมิง	๙๑๐.๔๘	๕๐.๐๐	๕	๔๕	-	-	-	๑	๔
๙	ฝาง	๘๘๘.๑๖	๑๕๔.๐๐	๘	๑๑๙	-	-	-	๔	๖
๑๐	แม่ฮ่าย	๗๓๖.๐๐	๑๗๓.๐๐	๗	๙๓	-	-	-	๑	๖
๑๑	พร้าว	๑,๑๘๔.๐๐	๙๓.๐๐	๑๑	๑๐๙	-	-	-	๖	๔
๑๒	สันป่าตอง	๑๗๘.๑๘	๒๒.๐๐	๑๑	๑๒๐	-	-	-	๖	๗
๑๓	สันกำแพง	๑๙๗.๘๓	๓๐.๐๐	๑๐	๑๐๐	-	๑	-	๖	๓
๑๔	สันทราย	๒๘๕.๐๒	๑๒.๐๐	๑๒	๑๒๕	-	๑	-	๑๑	-
๑๕	หางดง	๒๗๗.๑๔	๑๕.๐๐	๑๑	๑๐๙	-	-	-	๑๐	๒
๑๖	ฮอด	๑,๔๓๐.๓๘	๙๙.๐๐	๖	๖๑	-	-	-	๓	๔
๑๗	ดอยเต่า	๘๐๔.๐๐	๑๓๕.๐๐	๖	๔๓	-	-	-	๑	๕
๑๘	อมก๋อย	๒,๐๙๔.๘๐	๑๙๖.๖๐	๖	๙๕	-	-	-	๑	๖
๑๙	สารภี	๙๗.๔๕	๑๙.๐๐	๑๒	๑๐๖	-	-	-	๑๒	-
๒๐	เวียงแหง	๖๗๒.๒๐	๑๔๓.๐๐	๓	๒๓	-	-	-	๑	๒
๒๑	ไชยปราการ	๕๘๓.๐๐	๑๓๒.๐๐	๔	๔๔	-	-	-	๒	๒
๒๒	แม่วาง	๖๔๐.๐๐	๓๗.๐๐	๕	๕๘	-	-	-	๑	๕
๒๓	แม่ออน	๔๙๒.๘๓	๒๙.๐๐	๖	๔๙	-	-	-	-	๖
๒๔	ดอยหล่อ	๒๑๙.๐๐	๕๕.๓๐	๔	๕๔	-	-	-	๓	๑
๒๕	กัลยา นิวัฒนา	๖๗๔.๕๘	๑๕๔.๕๐	๓	๒๑	-	-	-	-	๓
รวม		๒๐,๖๘๑.๙๘	๑,๘๘๑.๕๐	๒๐๔	๒,๐๖๖	๑	๔	๑	๑๑๖	๘๙

ที่มา : ที่ทำการปกครองจังหวัดเชียงใหม่ สำนักงานส่งเสริมการปกครองท้องถิ่นจังหวัดเชียงใหม่ ข้อมูล ณ เดือนกรกฎาคม ๒๕๖๕

๕.๒) ข้อมูลประชากร

๕.๒.๑) ประชากรจำแนกเป็นรายอำเภอ

จังหวัดเชียงใหม่ มีประชากรตามทะเบียนราษฎรของจังหวัดเชียงใหม่ ณ เดือนเมษายน ๒๕๖๕ ทั้งสิ้น ๑,๗๘๙,๕๗๖ คน เป็นเพศชาย ๘๖๔,๐๙๕ คน เพศหญิง ๙๒๕,๔๘๑ คน และมีจำนวนครัวเรือนทั้งสิ้น ๘๕๖,๖๕๙ ครัวเรือน อำเภอที่มีประชากรมากที่สุด คือ อำเภอเมืองเชียงใหม่ ๒๒๖,๘๕๕ คน รองลงมาอำเภอสันทราย ๑๔๐,๔๗๖ คน และอำเภอกัลยาณิวัฒนามีประชากรน้อยที่สุด ๑๒,๘๐๙ คน โดยจากข้อมูลทะเบียนบ้านสามารถจำแนกเป็นรายอำเภอ ดังนี้

ตารางที่ ๓-๓ แสดงจำนวนประชากรในจังหวัดเชียงใหม่ ณ เดือนเมษายน ๒๕๖๕ รายอำเภอ

ที่	อำเภอ	จำนวนประชากร				จำนวนครัวเรือน	
		ชาย (คน)	หญิง (คน)	รวม	ร้อยละ	จำนวน (คน)	ร้อยละ
๑	เมืองเชียงใหม่	๑๐๕,๙๗๒	๑๒๐,๘๘๓	๒๒๖,๘๕๕	๑๒.๖๘	๑๗๔,๘๙๖	๒๐.๕๒
๒	จอมทอง	๓๒,๒๙๘	๓๓,๘๔๐	๖๖,๑๓๘	๓.๗๐	๒๔,๘๒๖	๒.๙๐
๓	แม่แจ่ม	๓๐,๔๕๙	๒๙,๖๓๐	๖๐,๐๘๙	๓.๓๖	๒๐,๐๗๕	๒.๓๔
๔	เชียงดาว	๕๐,๐๙๑	๕๐,๗๓๗	๑๐๐,๘๒๘	๕.๖๓	๓๔,๑๙๓	๓.๙๙
๕	ดอยสะเก็ด	๓๕,๙๐๗	๓๙,๗๒๔	๗๕,๖๓๑	๔.๒๓	๓๘,๒๕๖	๔.๔๗
๖	แม่แตง	๓๙,๗๐๑	๔๑,๐๙๔	๘๐,๗๙๕	๔.๕๑	๓๕,๘๑๑	๔.๑๘
๗	แม่ริม	๔๕,๙๗๕	๔๘,๓๑๖	๙๔,๒๙๑	๕.๒๗	๔๔,๓๕๒	๕.๑๘
๘	สะเมิง	๑๒,๐๓๔	๑๑,๖๙๔	๒๓,๗๒๘	๑.๓๓	๘,๘๒๖	๑.๐๓
๙	ฝาง	๖๐,๖๑๘	๖๑,๙๗๓	๑๒๒,๕๙๑	๖.๘๕	๔๖,๒๑๗	๕.๔๐
๑๐	แม่อาว	๓๘,๙๔๐	๓๙,๓๒๑	๗๘,๒๖๑	๔.๓๗	๓๓,๔๓๖	๓.๙๐
๑๑	พร้าว	๒๓,๕๔๔	๒๔,๓๕๔	๔๗,๘๙๘	๒.๖๘	๒๑,๒๓๖	๒.๔๘
๑๒	สันป่าตอง	๓๔,๘๓๗	๓๙,๔๑๐	๗๔,๒๔๗	๔.๑๕	๓๔,๒๐๒	๓.๙๙
๑๓	สันกำแพง	๔๑,๐๕๘	๔๗,๘๐๖	๘๘,๘๖๔	๔.๙๗	๔๙,๘๓๗	๕.๘๒
๑๔	สันทราย	๖๔,๘๙๔	๗๕,๕๘๒	๑๔๐,๔๗๖	๗.๘๕	๗๖,๒๓๙	๘.๙๐
๑๕	หางดง	๔๓,๑๑๑	๔๙,๐๑๐	๙๒,๑๒๑	๕.๑๕	๕๒,๓๗๗	๖.๑๑
๑๖	ฮอด	๒๑,๓๙๖	๒๑,๘๖๘	๔๓,๒๖๔	๒.๔๒	๑๗,๑๘๖	๒.๐๑
๑๗	ดอยเต่า	๑๓,๔๖๔	๑๓,๖๕๔	๒๗,๑๑๘	๑.๕๒	๑๐,๖๗๔	๑.๒๕
๑๘	อมก๋อย	๓๑,๔๘๓	๓๐,๙๐๐	๖๒,๓๘๓	๓.๔๙	๒๓,๙๔๕	๒.๘๐
๑๙	สารภี	๔๑,๑๓๖	๔๗,๒๒๖	๘๘,๓๖๒	๔.๙๔	๔๔,๐๑๖	๕.๑๔
๒๐	เวียงแหง	๒๗,๑๔๘	๒๖,๖๕๑	๕๓,๗๙๙	๓.๐๑	๙,๖๓๕	๑.๑๒
๒๑	ไชยปราการ	๒๕,๐๘๘	๒๕,๙๐๖	๕๐,๙๙๔	๒.๘๕	๑๘,๔๓๘	๒.๑๕
๒๒	แม่วาง	๑๕,๘๑๓	๑๖,๒๐๐	๓๒,๐๑๓	๑.๗๙	๑๒,๒๕๓	๑.๔๓
๒๓	แม่ออน	๑๐,๓๙๙	๑๐,๖๒๒	๒๑,๐๒๑	๑.๑๗	๙,๖๓๗	๑.๑๒
๒๔	ดอยหล่อ	๑๒,๑๓๓	๑๒,๘๗๗	๒๕,๐๑๐	๑.๔๐	๑๑,๖๕๙	๑.๓๖
๒๕	กัลยาณิวัฒนา	๖,๕๙๖	๖,๒๑๓	๑๒,๘๐๙	๐.๗๒	๔,๔๓๗	๐.๕๒
รวม		๘๖๔,๐๙๕	๙๒๕,๔๘๑	๑,๗๘๙,๕๗๖	๑๐๐	๘๕๖,๖๕๙	๑๐๐

ทั้งนี้ เมื่อเปรียบเทียบจำนวนประชากรของจังหวัดเชียงใหม่ในแต่ละปี พบว่า จังหวัดเชียงใหม่มีจำนวนประชากรเพิ่มขึ้นทุกปี รายละเอียดดังนี้

	พ.ศ. ๒๕๕๙	พ.ศ. ๒๕๖๐	พ.ศ. ๒๕๖๑	พ.ศ. ๒๕๖๒	พ.ศ. ๒๕๖๓	พ.ศ. ๒๕๖๔ (ณ เมษายน ๒๕๖๕)
จำนวนประชากร	๑,๗๓๕,๗๖๒	๑,๗๔๖,๘๔๐	๑,๗๖๓,๗๔๒	๑,๗๗๙,๒๕๔	๑,๗๘๔,๓๗๐	๑,๗๘๙,๕๗๖

ที่มา : ที่ทำการปกครองจังหวัดเชียงใหม่ ข้อมูล ณ เดือนเมษายน ๒๕๖๕

๕.๒.๒) ประชากรจำแนกตามกลุ่มวัย

ประชากรส่วนใหญ่ของจังหวัดเชียงใหม่เป็นกลุ่มวัยผู้ใหญ่หรือวัยทำงาน โดยมีจำนวนทั้งสิ้น ๑,๐๔๕,๘๓๙ คน คิดเป็นร้อยละ ๕๘.๔๔ ของประชากรทั้งหมด รองลงมา คือ วัยสูงอายุ จำนวน ๓๘๓,๐๒๙ คน คิดเป็นร้อยละ ๒๑.๔๐ ของประชากรทั้งหมด และมีประชากรวัยรุ่นจำนวนน้อยที่สุด คือ ๑๑๘,๗๗๕ คน คิดเป็นร้อยละ ๖.๖๔ รายละเอียดดังนี้

ตารางที่ ๓-๔ แสดงประชากรจำแนกตามกลุ่มวัย

ช่วงอายุ	เพศชาย	เพศหญิง	รวมทั้งหมด	สัดส่วน
วัยเด็ก (น้อยกว่าหนึ่งปี ถึง ๑๒ ปี)	๑๒๔,๐๐๘	๑๑๗,๙๒๕	๒๔๑,๙๓๓	๑๓.๕๒
วัยรุ่น (๑๓ ปี ถึง ๑๘ ปี)	๖๑,๑๙๖	๕๗,๕๗๙	๑๑๘,๗๗๕	๖.๖๔
วัยผู้ใหญ่ (๑๙ ปี ถึง ๕๙)	๕๐๗,๐๗๗	๕๓๘,๗๖๒	๑,๐๔๕,๘๓๙	๕๘.๔๔
วัยสูงอายุ (๖๐ ปี ถึง มากกว่า ๑๐๐ ปี และเกิดปีไทย)	๑๗๑,๘๑๔	๒๑๑,๒๑๕	๓๘๓,๐๒๙	๒๑.๔๐
รวม	๘๖๔,๐๙๕	๙๒๕,๔๘๑	๑,๗๘๙,๕๗๖	๑๐๐.๐๐

แผนภูมิที่ ๓-๑ แสดงอัตราส่วนประชากรจำแนกตามกลุ่มวัย

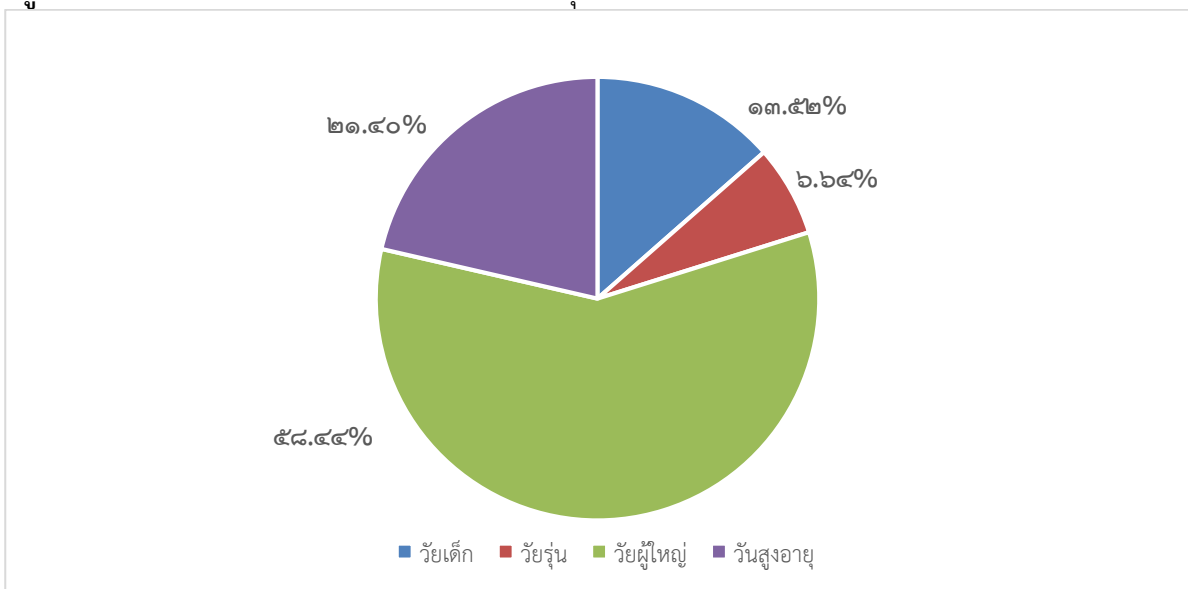

ที่มา : ที่ทำการปกครองจังหวัดเชียงใหม่ ข้อมูล ณ เดือนเมษายน ๒๕๖๕

๕.๒.๓) ประชากรจำแนกตามสัญชาติ

ประชากรส่วนใหญ่ของจังหวัดเชียงใหม่มีสัญชาติไทย จำนวน ๑,๖๒๙,๔๖๑ คน รองลงมา คือ สัญชาติจีน จำนวน ๗,๐๗๕ คน นอกจากนั้นเป็นสัญชาติอื่นๆ ที่ไม่ใช่ไทย/จีน จำนวน ๑๕๓,๐๔๑ คน รายละเอียดดังนี้

ตารางที่ ๓-๕ แสดงประชากรจำแนกตามสัญชาติ

สัญชาติ	ชาย	หญิง	รวม
สัญชาติไทย	๗๘๒,๓๒๕	๘๔๗,๑๓๖	๑,๖๒๙,๔๖๑
สัญชาติจีน	๓,๒๗๙	๓,๗๙๖	๗,๐๗๕
สัญชาติอื่นๆ ที่ไม่ใช่ไทย/จีน	๗๘,๔๙๑	๗๔,๕๕๐	๑๕๓,๐๔๑
รวม	๘๖๔,๐๙๕	๙๒๕,๔๘๒	๑,๗๘๙,๕๗๗

ที่มา : ที่ทำการปกครองจังหวัดเชียงใหม่ ข้อมูล ณ เดือนเมษายน ๒๕๖๕

๕.๒.๔) ประชากรจำแนกตามสภาพการย้ายถิ่น

ประชากรจังหวัดเชียงใหม่มีการย้ายถิ่น ในปี พ.ศ ๒๕๖๔ จำนวนทั้งสิ้น ๒๑,๔๓๔ คน โดยช่วงอายุที่มีการย้ายถิ่นมากที่สุด ได้แก่ ช่วงอายุ ๒๕ - ๒๙ ปี จำนวน ๔,๔๖๘ คน คิดเป็นร้อยละ ๒๐.๘๕ รองลงมา ได้แก่ ช่วงอายุ ๑๕ - ๑๙ ปี จำนวน ๔,๓๕๐ คน คิดเป็นร้อยละ ๒๐.๒๙ ทั้งนี้ มีช่วงอายุที่ไม่มีการย้ายถิ่น ได้แก่ ช่วงอายุ ๖ - ๑๒ ปี ๑๓ - ๑๔ ปี ๔๐ - ๔๔ ปี ๔๕ - ๔๙ ปี และ ๕๕- ๕๙ ปี

ตารางที่ ๓-๖ แสดงประชากรจำแนกตามสภาพการย้ายถิ่น

หน่วย : คน

สถานภาพการย้ายถิ่น หมวดอายุ	ภาคและเขตการปกครองที่อยู่ปัจจุบัน					
	ภาคเหนือ			เชียงใหม่		
	รวม	ในเขตฯ	นอกเขตฯ	รวม	ในเขตฯ	นอกเขตฯ
๐ - ๕	๙,๔๔๑	๒,๘๙๐	๖,๕๕๑	๑,๓๘๔	๑,๓๘๔	-
๖ - ๑๒	๓,๑๔๓	๘๖๐	๒,๒๘๓	-	-	-
๑๓ - ๑๔	๖๘๗	๒๓๓	๔๕๔	-	-	-
๑๕ - ๑๙	๑๓,๙๐๕	๖,๖๖๓	๗,๒๔๒	๔,๓๕๐	๓,๘๘๕	๕๖๕
๒๐ - ๒๔	๒๙,๑๐๒	๑๐,๙๔๒	๑๘,๑๖๐	๔,๐๕๘	๔,๐๕๘	-
๒๕ - ๒๙	๑๑,๐๗๙	๖,๑๖๕	๔,๙๑๔	๔,๔๖๘	๓,๐๔๖	๑,๔๒๒
๓๐ - ๓๔	๘,๙๒๓	๔,๒๓๙	๔,๖๘๔	๓,๔๑๕	๒,๔๗๗	๙๓๘
๓๕ - ๓๙	๙,๔๗๖	๓,๐๐๐	๖,๔๗๖	๑,๙๖๑	๑,๙๖๑	-
๔๐ - ๔๔	๔,๖๖๓	๑,๐๖๒	๓,๖๐๑	-	-	-
๔๕ - ๔๙	๔,๓๑๘	๑,๕๑๓	๒,๘๐๕	-	-	-
๕๐ - ๕๔	๕,๒๑๗	๑,๓๕๑	๓,๘๖๖	๗๔๓	-	๗๔๓
๕๕ - ๕๙	๔,๑๖๗	๑,๐๗๔	๓,๐๙๓	-	-	-
๖๐ ปีขึ้นไป	๖,๒๐๒	๒,๑๕๓	๔,๐๔๙	๑,๐๕๕	๖๗๘	๓๗๗
ยอดรวม	๑๑๐,๓๒๓	๔๒,๑๔๕	๖๘,๑๗๘	๒๑,๔๓๔	๑๗,๔๘๙	๓,๙๔๕

ที่มา : สำนักงานสถิติจังหวัดเชียงใหม่ ข้อมูล ปี พ.ศ. ๒๕๖๔

๕.๒.๕) กลุ่มชาติพันธุ์ในจังหวัดเชียงใหม่

จังหวัดเชียงใหม่มีประชากรกลุ่มชาติพันธุ์ จำนวน ๓๘๒,๖๒๐ คน คิดเป็นร้อยละ ๒๑.๓๘ ของประชากรทั้งหมด โดยกลุ่มชาติพันธุ์กะเหรี่ยงมีประชากรมากที่สุด จำนวน ๑๗๒,๒๕๒ คน รองลงมา คือ ลาหู่ จำนวน ๔๗,๗๐๒ คน ม้ง จำนวน ๓๖,๕๘๐ คน

ตารางที่ ๓-๗ แสดงกลุ่มชาติพันธุ์ในจังหวัดเชียงใหม่

ประเภทกลุ่มชาติพันธุ์	จำนวน
๑. กะเหรี่ยง	๑๗๒,๒๕๒
๒. ลาหู่	๔๗,๗๐๒
๓. ม้ง	๓๖,๕๘๐
๔. ลีซู	๒๐,๒๔๐
๕. อาข่า	๙,๘๗๕
๖. ลัวะ	๑๓,๖๖๕
๗. เมียง	๑,๘๓๕
๘. อื่นๆ (ไม่ระบุชาติพันธุ์)	๙๖,๘๔๓
รวม	๓๘๒,๖๒๐

ที่มา : ศูนย์พัฒนารัฐบุรณพื้นที่สูงจังหวัดเชียงใหม่ ข้อมูล ณ เดือนเมษายน ๒๕๖๕

๖) การคมนาคม

๖.๑) การคมนาคมทางบก

๖.๑.๑) รถยนต์

การเดินทางมายังจังหวัดเชียงใหม่สามารถใช้ทางหลวงแผ่นดินหมายเลข ๑ (ถนนพหลโยธิน) แล้วแยกเข้าทางหลวงแผ่นดินหมายเลข ๓๒ (ถนนสายเอเชีย) ผ่านจังหวัดอุตรดิตถ์ อ่างทอง นครสวรรค์ แล้วใช้ทางหลวงหมายเลข ๑ ผ่านจังหวัดลำปาง แยกซ้าย ผ่านจังหวัดลำพูนจนถึงจังหวัดเชียงใหม่ นอกจากนี้ จังหวัดเชียงใหม่ยังมีเส้นทางคมนาคมทางบกที่เชื่อมต่อกับเส้นทาง R๓A สู่ประเทศจีนตอนใต้ ซึ่งช่วยสร้างโอกาสทางเศรษฐกิจให้แก่ประชาชนในพื้นที่อย่างมาก

๖.๑.๒) รถไฟ

ปัจจุบันมีรถไฟสายกรุงเทพฯ - เชียงใหม่ และรถไฟสายนครสวรรค์ - เชียงใหม่ โดยมีสถานีรถไฟเชียงใหม่ เป็นสถานีหลักและสถานีปลายทางในจังหวัดเชียงใหม่

๖.๑.๓) รถโดยสารสาธารณะ

จังหวัดเชียงใหม่มีบริการรถโดยสารสาธารณะในหลายรูปแบบ อาทิเช่น รถโดยสารประจำทาง รถแท็กซี่มอเตอร์ รถจักรยานยนต์สาธารณะ รถยนต์รับจ้างสามล้อ รถโดยสารสองแถว รวมทั้ง มีสถานีขนส่งผู้โดยสารจังหวัดเชียงใหม่ ๓ แห่ง ที่อยู่ในการกำกับดูแลของสำนักงานขนส่งจังหวัดเชียงใหม่ ได้แก่ สถานีขนส่งผู้โดยสารจังหวัดเชียงใหม่ แห่งที่ ๑ (ช้างเผือก) ให้บริการรถโดยสารประจำทางในเส้นทางระหว่างอำเภอและสถานีขนส่งผู้โดยสารจังหวัดเชียงใหม่ แห่งที่ ๒ และแห่งที่ ๓ ให้บริการรถโดยสารประจำทางในเส้นทางระหว่างจังหวัด รายละเอียดดังนี้

(๑) รถโดยสารสาธารณะที่ให้บริการในเขตเมืองเชียงใหม่

(๑.๑) รถโดยสารประจำทาง มีเส้นทางให้บริการทั้งสิ้น ๗ เส้นทาง จำนวนรถ ๔๑ คัน โดยรถที่นำมาให้บริการเป็นรถโดยสารปรับอากาศทั้งหมด ดังนี้

หมวด	สายที่	ชื่อเส้นทาง	จำนวนรถ
๑ (เส้นทาง เดินรถใน เขตเมือง)	๖	รอบเมืองเชียงใหม่ (วนซ้าย,วนขวา)	๑
	๑๖	ท่าอากาศยานนานาชาติเชียงใหม่-ตลาดไนท์บาซาร์	๑๐
	๑๘	สถานีขนส่งผู้โดยสารจังหวัดเชียงใหม่ แห่งที่ ๒-สถานีรถไฟเชียงใหม่-อนุสาวรีย์ครูบาศรีวิชัย	๖
	๑๙	สถานีขนส่งผู้โดยสารจังหวัดเชียงใหม่ แห่งที่ ๒-ท่าอากาศยานนานาชาติเชียงใหม่	๖
	๒๐	สถานีขนส่งผู้โดยสารจังหวัดเชียงใหม่ แห่งที่ ๒-ศูนย์ประชุมและแสดงสินค้านานาชาติ เฉลิมพระเกียรติฯ-ศูนย์ราชการจังหวัดเชียงใหม่	๖
	๒๒	สวนสัตว์เชียงใหม่-ตลาดวโรรส-ห้างเซ็นทรัลเฟสติวัลเชียงใหม่	๕
	๒๔	ท่าอากาศยานนานาชาติเชียงใหม่-ถนนนิมมานเหมินท์-ประตูท่าแพ	๕

ที่มา : สำนักงานขนส่งจังหวัดเชียงใหม่ ข้อมูล ณ วันที่ ๕ พฤษภาคม ๒๕๖๕

(๑.๒) รถโดยสารไม่ประจำทาง (รถสองแถว) ของสหกรณ์นครลานนาเดินรถ จำกัด ให้บริการภายในเมืองเชียงใหม่ไม่เกินวงแหวนรอบสอง มีจำนวน ๒,๑๗๗ คัน โดยให้บริการใน ๒ ลักษณะ ได้แก่ วิ่งวนเมืองโดยกำหนดอัตราค่าโดยสารไม่เกิน ๓๐ บาท/คน และจ้างเหมาโดยกำหนดอัตราค่าโดยสารไม่เกิน ๒๐๐ บาท/เที่ยว

(๒) รถโดยสารสาธารณะที่ให้บริการระหว่างอำเภอ มีเส้นทางให้บริการทั้งสิ้น ๒๙ เส้นทาง ครอบคลุมทั้ง ๒๕ อำเภอ มีจำนวนรถที่ให้บริการ ๑,๒๗๐ คัน โดยรถที่ให้บริการส่วนใหญ่เป็นรถโดยสารสองแถวรถโดยสารธรรมดาไม่มีเครื่องปรับอากาศ นอกจากนั้นเป็นรถบัสปรับอากาศและรถตู้มาให้บริการ

(๓) รถโดยสารประจำทางที่ให้บริการในเส้นทางระหว่างจังหวัด

(๓.๑) เส้นทางที่มีต้นทางที่กรุงเทพมหานคร ให้บริการมายังจังหวัดเชียงใหม่ มีเส้นทางทั้งสิ้น ๓ เส้นทาง มีจำนวนรถทั้งสิ้น ๒๐๐ คัน โดยรถที่ให้บริการทั้งหมดเป็นรถโดยสารปรับอากาศ ดังนี้

หมวด	สายที่	ชื่อเส้นทาง	จำนวนรถ
๒	๑๓	กรุงเทพฯ - บ้านท่าตอน	๑๖
	๑๘	กรุงเทพฯ - เชียงใหม่ (ข)	๑๘๐
	๙๖๔	กรุงเทพฯ - ดอยเต่า - จอมทอง	๔

ที่มา : สำนักงานขนส่งจังหวัดเชียงใหม่ ข้อมูล ณ วันที่ ๕ พฤษภาคม ๒๕๖๕

(๓.๒) เส้นทางที่ต้นทาง/ปลายทางไม่ใช่กรุงเทพมหานคร เช่น เชียงใหม่ - ลำปาง เชียงใหม่ - แพร่ เป็นต้น ซึ่งรถที่ให้บริการส่วนใหญ่เป็นรถโดยสารปรับอากาศ ยกเว้นในเส้นทางที่มีระยะทางไม่ยาว รถที่ให้บริการเป็นรถโดยสารธรรมดา เช่น รถสองแถว รถบัสพัดลม เป็นต้น ซึ่งมีเส้นทางทั้งสิ้น ๓๙ เส้นทาง มีจำนวนรถให้บริการ ๖๒๐ คัน โดยเป็นเส้นทางเชื่อมไปยัง ๑๖ จังหวัด ได้แก่ ลำพูน ลำปาง แม่ฮ่องสอน เชียงราย พะเยา น่าน พิชณุโลก ขอนแก่น อุบลราชธานี นครราชสีมา หนองคาย นครพนม กาญจนบุรี ระยอง และภูเก็ต

(๔) รถโดยสารประจำทางที่ให้บริการในเส้นทางระหว่างประเทศ จำนวน ๑ เส้นทาง ได้แก่ สายที่ ๘ เชียงใหม่ - เชียงราย - ป่อแก้ว - หลวงน้ำทา - อุดมไชย - หลวงพระบาง ให้บริการวันละ ๒ เที่ยว (ไป ๑ เที่ยว และกลับ ๑ เที่ยว)

(๕) รถแท็กซี่มิเตอร์ และรถแท็กซี่ OK จำนวน ๑๔๖ คัน ให้บริการที่สนามบินและสถานที่ท่องเที่ยวสำคัญต่างๆ ในพื้นที่จังหวัดเชียงใหม่ และรถยนต์แท็กซี่ VIP จำนวน ๒ คัน โดยเป็นรถที่นำมาให้บริการจะมีสมรรถนะที่ดีขึ้น ตัวรถมีมาตรฐานสูงขึ้น รวมถึงมีอุปกรณ์สิ่งอำนวยความสะดวกที่หลากหลาย ซึ่งจะเป็นการเพิ่มทางเลือกแก่ประชาชนมากขึ้น

(๖) รถจักรยานยนต์รับจ้าง จำนวน ๔๖๗ คัน ใน ๕๒ วัน โดยมีจุดให้บริการ (วิน) อาทิเช่น สถานที่ท่องเที่ยว ตลาด สถานที่ราชการ โรงแรมต่างๆ เป็นต้น กระจายตัวอยู่ในเขตเมืองและอำเภอต่างๆ

(๗) รถยนต์รับจ้างสามล้อ (ตุ๊กตุ๊ก) จำนวน ๑,๑๙๓ คัน โดยมีทั้งรถยนต์สามล้อธรรมดาและรถยนต์สามล้อไฟฟ้า ซึ่งมีจุดจอดให้บริการตามสถานที่ท่องเที่ยว สถานที่สำคัญ และโรงแรมต่างๆ

(๘) รถยนต์บริการ (รถป้ายเขียว) จำนวน ๑๗๒ คัน โดยให้บริการ ณ สนามบินเชียงใหม่ และโรงแรมต่างๆ

ที่มา : สำนักงานขนส่งจังหวัดเชียงใหม่ ข้อมูล ณ วันที่ ๕ พฤษภาคม ๒๕๖๕

๖.๒) การคมนาคมทางอากาศ

จังหวัดเชียงใหม่มีสนามบินนานาชาติ ขนาดใหญ่เป็นอันดับ ๓ ของประเทศ รองจากสนามบินสุวรรณภูมิและสนามบินดอนเมืองตามลำดับ โดยมีพื้นที่รวม จำนวน ๑,๖๐๕ ไร่ ๒๙๐ ตารางวา และมีความพร้อมเชิงโครงสร้างพื้นฐาน รายละเอียดดังนี้

๖.๒.๑) สนามจอดอากาศยาน (Apron)

รายละเอียด	ขนาด / จำนวน
<ul style="list-style-type: none"> ■ พื้นที่รวม ■ สะพานเทียบเครื่องบิน ■ ชนิดของผิวลานจอด ■ ความสามารถในการรองรับ 	<p>๘๕,๙๙๖ ตารางเมตร</p> <p>๖ สะพานเทียบ Concrete</p> <p>๑๖ ลำ</p>
* กรณีจอดอากาศยานแบบ B๗๔๗-๔๐๐ (Code E หรือเล็กกว่า)	๕ ลำ
* กรณีจอดอากาศยานแบบ A๓๒๐ หรือ B๗๓๗ (Code C หรือเล็กกว่า)	๗ ลำ
* กรณีจอดอากาศยานแบบ ATR๗๒ (Code A,B หรือเล็กกว่า)	๔ ลำ

๖.๒.๒) อาคารผู้โดยสาร (Terminal)

รายละเอียด	จำนวน
<ul style="list-style-type: none"> ■ พื้นที่รวม - อาคารผู้โดยสารภายในประเทศ - Central Block - อาคารผู้โดยสารระหว่างประเทศ ■ ความสามารถในการรองรับผู้โดยสาร - อาคารผู้โดยสารภายในประเทศ - อาคารผู้โดยสารระหว่างประเทศ 	<p>๓๑,๓๐๑ ตารางเมตร</p> <p>๑๖,๔๑๖ ตารางเมตร</p> <p>๒,๓๐๐ ตารางเมตร</p> <p>๑๒,๓๘๕ ตารางเมตร</p> <p>๘ ล้านคน/ปี</p> <p>๖ ล้านคน/ปี</p> <p>๒ ล้านคน/ปี</p>

๖.๒.๓) อาคารคลังสินค้า

รายละเอียด	จำนวน
<ul style="list-style-type: none"> ■ พื้นที่รวม ■ ความสามารถในการรองรับสินค้า 	<p>๑๓,๒๘๐ ตารางเมตร</p> <p>๓๕,๐๐๐ ตัน/ปี</p>

๖.๒.๔) เส้นทางการบินและสายการบินที่ให้บริการ

ปัจจุบันท่าอากาศยานเชียงใหม่มีการให้บริการสายการบินทั้งภายในประเทศและระหว่างประเทศ โดยสายการบินที่ให้บริการภายในประเทศ จำนวนทั้งสิ้น ๖ สายการบิน ให้บริการใน ๑๑ เส้นทาง และมีสายการบินที่ให้บริการระหว่างประเทศ จำนวนทั้งสิ้น ๒ สายการบิน ให้บริการใน ๒ เส้นทาง รายละเอียดดังนี้ ตารางที่ ๓-๘ แสดงเส้นทางการบินและสายการบินที่ให้บริการ ภายในประเทศ (Domestic) ๖ สายการบิน

ลำดับ	Route	เส้นทาง	จำนวน	สายการบินที่ทำการบิน
๑	BKK	สุวรรณภูมิ	๔	Bangkok airways - Thai smile - Thai vietjet - Thai airasia
๒	HKT	ภูเก็ต	๒	Thai vietjet - Thai airasia
๓	UBP	อุบลราชธานี	๑	Nok air
๔	HHQ	หัวหิน	๑	Thai airasia
๕	DMK	ดอนเมือง	๓	Thai airasia - Nok air - Thai lionair
๖	HDY	หาดใหญ่	๑	Thai airasia
๗	KBV	กระบี่	๑	Thai airasia
๘	URT	สุราษฎร์ธานี	๑	Thai airasia
๙	UTP	อุตะเถา	๑	Thai lionair
๑๐	KKC	ขอนแก่น	๒	Thai airasia - Nok air
๑๑	UTH	อุดรธานี	๑	Nok air
รวม ๖ สายการบิน ๑๑ เส้นทาง				

ตารางที่ ๓-๙ แสดงเส้นทางการบินและสายการบินที่ให้บริการ ระหว่างประเทศ (International)

ลำดับ	Route	เส้นทาง	จำนวน	สายการบินที่ทำการบิน
๑	KUL	กัวลาลัมเปอร์	๑	Airasia
๒	SIN	สิงคโปร์	๑	Scoot
๓	ICN	เกาหลีใต้	๒	Korean Air - Jeju Air
รวม ๔ สายการบิน ๓ เส้นทาง				

๖.๒.๕) จำนวนการใช้บริการท่าอากาศยานเชียงใหม่

ที่ผ่านมาท่าอากาศยานเชียงใหม่มีผู้ใช้บริการในแต่ละปีไม่ต่ำกว่า ๗๘,๐๐๐ เที่ยวบิน มีจำนวนผู้โดยสารในแต่ละปีจำนวนไม่ต่ำกว่า ๑๐ ล้านคน แต่ในปี พ.ศ. ๒๕๖๓ และ พ.ศ. ๒๕๖๔ ที่เกิดสถานการณ์การแพร่ระบาดของโรคติดเชื้อไวรัสโคโรนา ๒๐๑๙ (COVID-๑๙) ส่งผลให้มีจำนวนเที่ยวบินและผู้โดยสารลดลงมากกว่าร้อยละ ๕๐

	พ.ศ. ๒๕๖๒	พ.ศ. ๒๕๖๓	พ.ศ. ๒๕๖๔
จำนวนเที่ยวบิน (เที่ยวบิน)	๗๙,๕๓๑	๓๙,๔๕๕	๑๖,๐๕๑
จำนวนผู้โดยสาร (คน)	๑๑,๓๓๗,๒๗๒	๔,๘๕๑,๔๗๕	๑,๗๖๒,๗๓๒

แผนภูมิที่ ๓-๒ แสดงจำนวนผู้โดยสารที่ใช้บริการท่าอากาศยานเชียงใหม่ ปี พ.ศ. ๒๕๖๒ – ๒๕๖๔

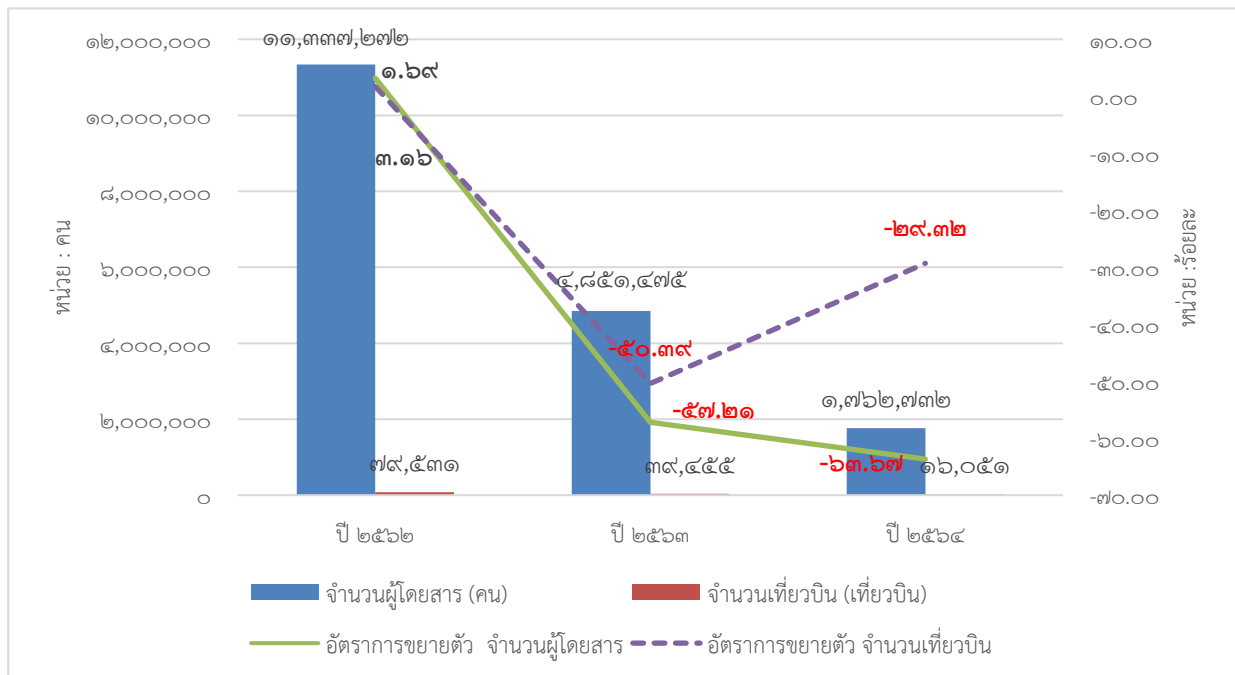

จากนโยบายเปิดประเทศ รับนักท่องเที่ยวต่างชาติที่ได้รับวัคซีนป้องกันโควิดครบ โดยไม่ต้องกักตัวเริ่มตั้งแต่วันที่ ๑ พฤษภาคม ๒๕๖๕ นั้น ส่งผลให้สายการบินระหว่างประเทศให้ความสนใจในการทำการบินมายังจังหวัดเชียงใหม่เป็นจำนวนมาก โดยท่าอากาศยานเชียงใหม่ได้เตรียมความพร้อมในการรองรับเที่ยวบิน ทั้งในด้านของหลุมจอดอากาศยาน ด้านการควบคุมโรค และด้านการรักษาความปลอดภัย ตลอดจนการอำนวยความสะดวกต่างๆ ทั้งนี้ จากการวิเคราะห์ปัญหา อุปสรรค พบว่า การจัดเว้นระยะห่างระหว่างบุคคล อาจส่งผลกระทบต่อการบินให้บริการผู้โดยสาร เช่น ผู้โดยสารอาจต้องรอลงจากอากาศยานด้วยเวลานานขึ้น เนื่องจากท่าอากาศยานเชียงใหม่ยังคงมีพื้นที่รวมเท่าเดิม แต่ต้องจัดให้มีระยะห่างระหว่างบุคคลเพิ่มมากขึ้น หากมีการทบทวนมาตรการดังกล่าว จะสร้างความพึงพอใจในการใช้บริการแก่ผู้โดยสารและสายการบิน และยังเป็นปัจจัยที่มีผลกับการเปิดเส้นทางบินอีกด้วย

ที่มา : ท่าอากาศยานจังหวัดเชียงใหม่ ข้อมูล ณ เดือนพฤษภาคม ๒๕๖๕

๓.๑.๒ ข้อมูลเชิงเปรียบเทียบ

๑) ด้านเศรษฐกิจ

- ๑.๑) ผลิตภัณฑ์มวลรวมจังหวัดเชียงใหม่
- ๑.๒) การจัดเก็บภาษีอากร
- ๑.๓) ภาคการท่องเที่ยวและบริการสุขภาพ
- ๑.๔) ภาคการเกษตร
- ๑.๕) ภาคอุตสาหกรรม
- ๑.๖) การค้าชายแดน
- ๑.๗) ผลิตภัณฑ์ชุมชน

๑.๑) ผลิตภัณฑ์มวลรวมจังหวัดเชียงใหม่

๑.๑.๑) ผลิตภัณฑ์มวลรวมจังหวัดเชียงใหม่ ณ ราคาประจำปี พ.ศ. ๒๕๕๙ - ๒๕๖๓

ตารางที่ ๓-๑๐ แสดงมูลค่าผลิตภัณฑ์มวลรวมจังหวัดและผลิตภัณฑ์มวลรวมจังหวัดต่อหัว (พ.ศ. ๒๕๕๙ - ๒๕๖๓)

รายการ	ปี พ.ศ. ๒๕๕๙	ปี พ.ศ. ๒๕๖๐	ปี พ.ศ. ๒๕๖๑	ปี พ.ศ. ๒๕๖๒	ปี พ.ศ. ๒๕๖๓
ผลิตภัณฑ์มวลรวมจังหวัด (GPP) ณ ราคาประจำปี (หน่วย : ล้านบาท)	๒๒๗,๒๐๗	๒๓๔,๙๗๓	๒๔๙,๙๙๒	๒๖๑,๑๓๑	๒๓๗,๗๐๑
ผลิตภัณฑ์มวลรวมจังหวัดต่อหัว (GPP Per capital) (หน่วย : บาท)	๑๒๗,๑๒๖	๑๓๐,๘๓๐	๑๓๘,๕๑๓	๑๔๔,๘๐๕	๑๓๑,๙๖๗

ที่มา : สำนักงานคณะกรรมการพัฒนาการเศรษฐกิจและสังคมแห่งชาติ (สศช.) และสำนักงานคลังจังหวัดเชียงใหม่

แผนภูมิที่ ๓-๓ แสดงมูลค่าผลิตภัณฑ์มวลรวมจังหวัด ปี พ.ศ. ๒๕๕๙ - ๒๕๖๓

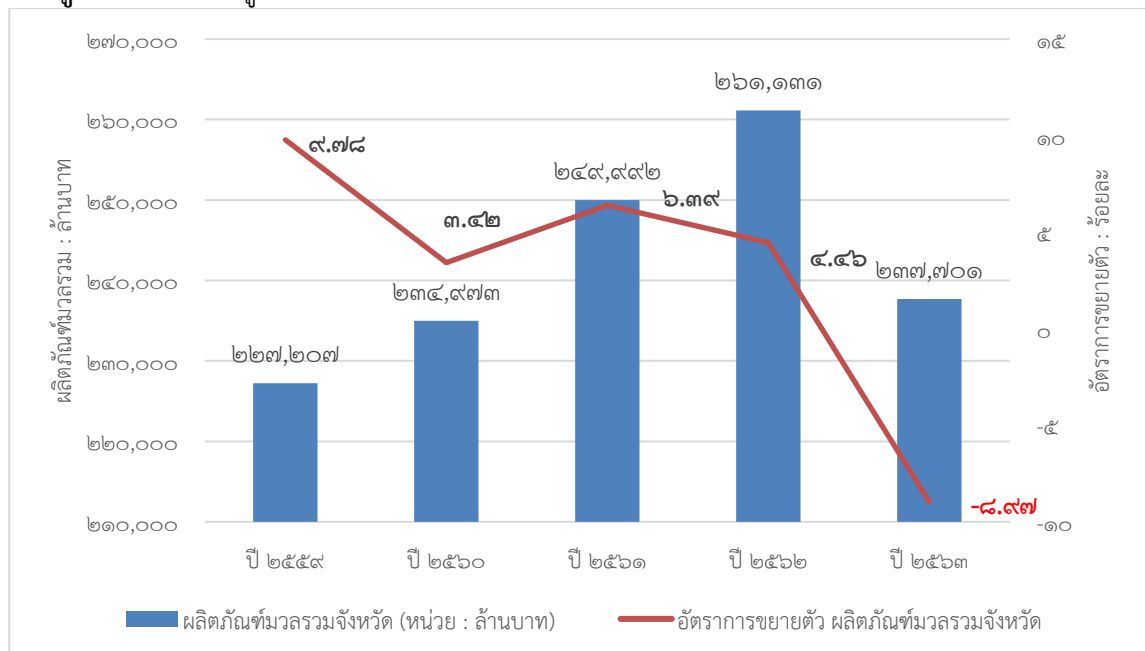

ปี พ.ศ. ๒๕๖๓ จังหวัดเชียงใหม่มีผลิตภัณฑ์มวลรวม มูลค่า ๒๓๗,๗๐๑ ล้านบาท ลดลงจากปี พ.ศ. ๒๕๖๒ จำนวน ๒๓,๔๓๐ ล้านบาท (ปี พ.ศ. ๒๕๖๒ มีมูลค่า ๒๖๑,๑๓๑ ล้านบาท) เป็นลำดับที่ ๑๔ ของประเทศและลำดับที่ ๑ ของภาคเหนือ ในขณะที่ผลิตภัณฑ์มวลรวมจังหวัดต่อหัว (GPP per capita) ปี พ.ศ. ๒๕๖๓ มีมูลค่า ๑๓๑,๙๖๗ บาท ลดลงจากปี พ.ศ. ๒๕๖๒ จำนวน ๑๒,๘๓๘ บาท (ปี พ.ศ. ๒๕๖๒ มีมูลค่า ๑๔๔,๘๐๕ บาท) เป็นลำดับที่ ๒๙ ของประเทศ และลำดับที่ ๓ ของภาคเหนือ รองจากจังหวัดลำพูน จังหวัดกำแพงเพชรตามลำดับ

แผนภูมิที่ ๓-๔ แสดงมูลค่าผลิตภัณฑ์มวลรวมจังหวัดต่อหัว ปี พ.ศ. ๒๕๕๙ - ๒๕๖๓

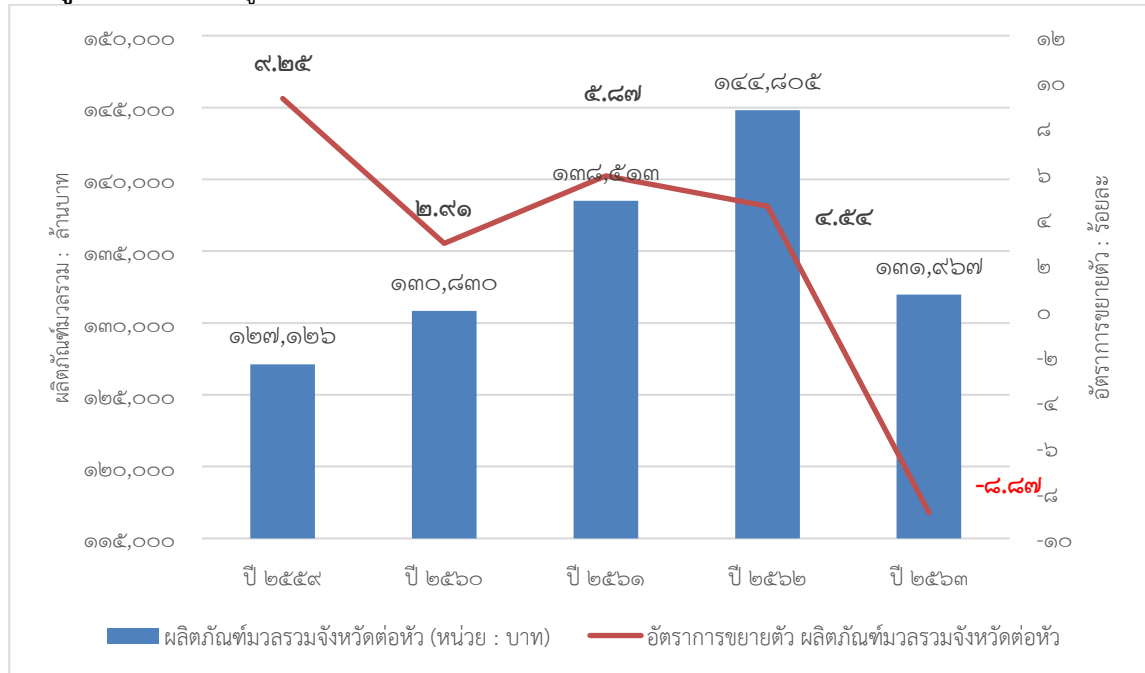

ตารางที่ ๓-๑๑ แสดงอัตราการขยายตัวของผลิตภัณฑ์มวลรวมจังหวัดและผลิตภัณฑ์มวลรวมจังหวัดต่อหัว

รายการ	ปี พ.ศ. ๒๕๕๙	ปี พ.ศ. ๒๕๖๐	ปี พ.ศ. ๒๕๖๑	ปี พ.ศ. ๒๕๖๒	ปี พ.ศ. ๒๕๖๓
อัตราการขยายตัวของผลิตภัณฑ์มวลรวมจังหวัด (GPP) ณ ราคาประจำปี (หน่วย : ล้านบาท)	+๙.๗๘	+๓.๔๒	+๖.๓๙	+๔.๕๖	-๘.๙๗
อัตราการขยายตัวของผลิตภัณฑ์มวลรวมจังหวัดต่อหัว (GPP Per capita) (หน่วย : บาท)	+๙.๒๕	+๒.๙๑	+๕.๘๗	+๔.๕๔	-๘.๘๗

ที่มา : สำนักงานคณะกรรมการพัฒนาการเศรษฐกิจและสังคมแห่งชาติ (สศช.) และสำนักงานคลังจังหวัดเชียงใหม่

ผลิตภัณฑ์มวลรวมจังหวัดเชียงใหม่ ต่อหัวต่อปี (GPP per capita) และอัตราการขยายตัวผลิตภัณฑ์มวลรวมจังหวัดเชียงใหม่ ต่อหัวต่อปี มีทิศทางขยายตัว/หดตัว แปรผันตรงกับผลิตภัณฑ์มวลรวมจังหวัดเชียงใหม่ (GPP) โดยในปีก่อนสถานการณ์ไวรัสโคโรนา ๒๐๑๙ ระบาด (ธันวาคม ๒๕๖๒) ผลิตภัณฑ์มวลรวมของจังหวัดเชียงใหม่เพิ่มสูงขึ้นอย่างต่อเนื่อง อย่างไรก็ตามเมื่อเกิดการแพร่ระบาดของเชื้อไวรัสโคโรนา ๒๐๑๙ ทำให้ผลิตภัณฑ์มวลรวมจังหวัดเชียงใหม่หดตัว จึงส่งผลให้ผลิตภัณฑ์มวลรวมจังหวัดเชียงใหม่ ต่อหัวต่อปี (GPP per capita) มีการหดตัวตามด้วยเช่นกัน

๑.๑.๒) ข้อมูลโครงสร้างทางเศรษฐกิจจำแนกตามภาคการผลิต

โครงสร้างทางเศรษฐกิจของจังหวัดเชียงใหม่ ในปี พ.ศ. ๒๕๖๓ สามารถจำแนกได้เป็น ๒ ประเภท ได้แก่ แยกตามภาคการผลิตและแยกตามรายสาขาการผลิต โดยโครงสร้างทางเศรษฐกิจของจังหวัดเชียงใหม่ นั้นขึ้นอยู่กับภาคการผลิตภาคบริการ คิดเป็นร้อยละ ๖๙.๔ รองลงมาคือ ภาคการเกษตร คิดเป็นร้อยละ ๑๙.๖ และภาคอุตสาหกรรม คิดเป็นร้อยละ ๑๑.๐ ซึ่งสาขาการผลิตที่มีบทบาทสำคัญต่อเศรษฐกิจของจังหวัด อันดับที่ ๑ คือ สาขาเกษตรกรรม การป่าไม้ และการประมง คิดเป็นร้อยละ ๑๙.๖ รองลงมาคือ สาขาการขนส่งและการขายปลีก การซ่อมยานยนต์และจักรยานยนต์ คิดเป็นร้อยละ ๑๔.๕ และสาขาที่พักแรมและบริการด้านอาหาร คิดเป็นร้อยละ ๘.๖ ตามลำดับ รายละเอียดดังต่อไปนี้

แผนภูมิที่ ๓-๕ แสดงข้อมูลโครงสร้างทางเศรษฐกิจจำแนกตามภาคการผลิต

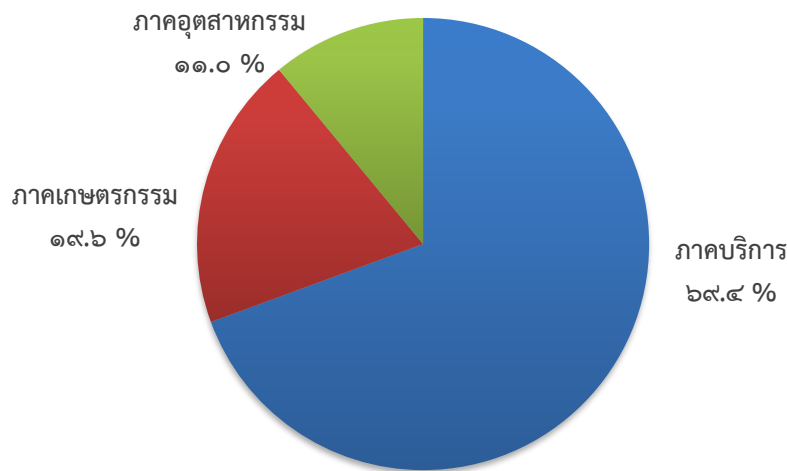

ที่มา : สำนักงานคณะกรรมการพัฒนาการเศรษฐกิจและสังคมแห่งชาติ (สศช.)

๑.๑.๓) มูลค่าผลิตภัณฑ์มวลรวมจังหวัด ณ ราคาประจำปี (GROSS PROVINCIAL PRODUCT AT CURRENT MARKET PRICES) จำแนกตามภาคการผลิต

ผลิตภัณฑ์มวลรวมจังหวัดเชียงใหม่ ณ ราคาประจำปี จำแนกตามประเภทในปี พ.ศ. ๒๕๖๓ พบว่าประเภทที่สูงสุด ๓ อันดับแรก คือ การเกษตร การป่าไม้ และการประมง มูลค่า ๔๖,๖๕๐ ล้านบาท ถัดมา ได้แก่ การขนส่งและการขายปลีก การซ่อมยานยนต์และจักรยานยนต์ มูลค่า ๓๔,๕๕๕ ล้านบาท รองลงมา คือ กิจกรรมทางการเงินและการประกันภัย มูลค่า ๒๐,๓๔๓ ล้านบาท

ตารางที่ ๓-๑๒ แสดงมูลค่าผลิตภัณฑ์มวลรวมจังหวัด ณ ราคาประจำปี (GROSS PROVINCIAL PRODUCT AT CURRENT MARKET PRICES) จำแนกตามภาคการผลิต

(ล้านบาท)

สาขาการผลิต	พ.ศ. ๒๕๕๙	พ.ศ. ๒๕๖๐	พ.ศ. ๒๕๖๑	พ.ศ. ๒๕๖๒	พ.ศ. ๒๕๖๓
ภาคเกษตร	๔๖,๕๐๕	๔๒,๘๓๔	๔๘,๒๒๓	๕๑,๔๒๙	๔๖,๖๕๐
เกษตรกรรม การป่าไม้ และการประมง	๔๖,๕๐๕	๔๒,๘๓๔	๔๘,๒๒๓	๕๑,๔๒๙	๔๖,๖๕๐
ภาคนอกเกษตร	๑๘๐,๗๐๒	๑๙๗,๑๔๐	๒๐๑,๗๖๙	๒๐๙,๗๐๒	๑๙๑,๐๕๒
ภาคอุตสาหกรรม	๒๔,๘๐๐	๒๖,๑๔๘	๒๖,๒๙๑	๒๖,๖๕๙	๒๖,๐๘๘
การทำเหมืองแร่และเหมืองหิน	๑,๓๓๓	๑,๓๒๑	๑,๖๗๑	๑,๔๒๗	๑,๓๒๐
การผลิต	๑๙,๒๖๖	๒๐,๓๔๐	๒๐,๓๙๙	๒๐,๖๘๕	๒๐,๒๘๔
ไฟฟ้า ก๊าซ ไอน้ำ และระบบปรับอากาศ	๓,๓๑๔	๓,๔๔๐	๓,๑๘๖	๓,๕๐๙	๓,๕๑๒
การจัดหาน้ำ การจัดการ และการบำบัดน้ำเสีย ของเสีย และสิ่งปฏิกูล	๙๒๘	๑,๐๕๖	๑,๐๓๔	๑,๐๓๘	๙๗๒
ภาคบริการ	๑๕๕,๙๐๒	๑๖๕,๙๙๒	๑๗๕,๔๗๘	๑๘๓,๐๔๓	๑๖๔,๙๖๔

สาขาการผลิต	พ.ศ. ๒๕๕๙	พ.ศ. ๒๕๖๐	พ.ศ. ๒๕๖๑	พ.ศ. ๒๕๖๒	พ.ศ. ๒๕๖๓
การก่อสร้าง	๑๓,๗๕๖	๑๔,๐๑๒	๑๔,๑๘๓	๑๓,๑๒๓	๑๓,๑๓๗
การขายส่งและการขายปลีก การซ่อมยานยนต์และ จักรยานยนต์	๓๐,๙๓๒	๓๑,๙๑๕	๓๔,๑๘๓	๓๖,๓๐๖	๓๔,๕๕๕
การขนส่งและสถานที่เก็บสินค้า	๑๑,๙๑๗	๑๔,๓๓๒	๑๕,๕๖๑	๑๖,๗๒๙	๑๐,๐๓๘
ที่พักแรมและบริการด้านอาหาร	๑๗,๕๓๕	๑๙,๓๓๗	๒๑,๘๔๖	๒๔,๒๖๒	๑๖,๐๑๘
ข้อมูลข่าวสารและการสื่อสาร	๓,๒๓๑	๓,๕๕๐	๔,๒๘๘	๔,๙๐๒	๔,๗๐๖
กิจกรรมทางการเงินและการประกันภัย	๑๗,๗๘๔	๑๘,๓๔๔	๑๙,๕๒๔	๒๐,๓๔๐	๒๐,๓๔๓
กิจกรรมอสังหาริมทรัพย์	๘,๙๑๓	๙,๓๔๓	๙,๓๕๔	๙,๗๙๓	๑๐,๗๘๘
กิจกรรมทางวิชาชีพ วิทยาศาสตร์ และเทคนิค	๔๗๔	๖๑๐	๗๖๖	๘๔๘	๘๑๕
กิจกรรมการบริหารและการบริการสนับสนุน	๔,๓๕๒	๔,๖๓๘	๖,๐๔๓	๕,๕๕๗	๒,๗๑๒
การบริหารราชการ การป้องกันประเทศ และการ ประกันสังคมภาคบังคับ	๑๑,๙๗๕	๑๒,๙๗๔	๑๓,๖๕๕	๑๔,๒๖๑	๑๔,๔๔๙
การศึกษา	๑๘,๗๓๕	๑๙,๕๗๐	๑๘,๐๒๒	๑๗,๘๗๗	๑๘,๒๙๖
กิจกรรมด้านสุขภาพและงานสังคมสงเคราะห์	๑๑,๕๒๐	๑๒,๓๐๘	๑๓,๒๔๙	๑๔,๓๑๖	๑๔,๖๓๖
ศิลปะ ความบันเทิง และนันทนาการ	๕๕๐	๖๐๘	๗๑๒	๘๒๒	๗๐๒
กิจกรรมบริการด้านอื่นๆ	๔,๓๒๗	๔,๔๕๒	๔,๑๕๑	๓,๙๑๖	๓,๗๖๙
ผลิตภัณฑ์มวลรวมจังหวัด (GPP)	๒๒๗,๒๐๗	๒๓๔,๙๗๓	๒๔๙,๙๙๒	๒๖๑,๑๓๑	๒๓๗,๗๐๑

ที่มา : สำนักงานคณะกรรมการพัฒนาการเศรษฐกิจและสังคมแห่งชาติ (สศช.)

โดยเมื่อพิจารณาถึงอัตราการเจริญเติบโตในปี พ.ศ. ๒๕๖๓ หากเปรียบเทียบกับปี พ.ศ. ๒๕๖๒ จะเห็นได้ว่าหดตัวร้อยละ -๖.๙๘ ลดลงจากการขยายตัว ร้อยละ ๒.๐๖ ในปีก่อน จากสถานการณ์การแพร่ระบาดของเชื้อไวรัสโคโรนา ๒๐๑๙ (COVID-๑๙) ทำให้ภาคการผลิตหลัก คือ ภาคบริการได้รับผลกระทบค่อนข้างมาก โดยจำนวนนักท่องเที่ยวชาวต่างชาติที่ลดลง จังหวัดเชียงใหม่จึงจำเป็นต้องพึ่งพานักท่องเที่ยวชาวไทย เน้นตลาดไทย แทนระดับกำลังซื้อที่ยังอยู่ในระดับต่ำ ภาครัฐจึงมีมาตรการกระตุ้นการท่องเที่ยวหลายโครงการ รวมทั้งผู้ประกอบการต้องปรับตัวให้สอดคล้องกับสถานการณ์ในปัจจุบัน โดยเฉพาะพฤติกรรมนักท่องเที่ยวแบบ New Normal สำหรับภาคเกษตรกรรมหดตัว ตามสภาวะภัยแล้งที่ส่งผลให้ปริมาณน้ำไม่เพียงพอต่อการเพาะปลูก ปริมาณผลผลิตจึงลดลง อย่างไรก็ตามได้มีการช่วยเหลือเกษตรกรด้านระดับราคาและต้นทุนการผลิตจากภาครัฐบาล และเมื่อเกิดสถานการณ์การแพร่ระบาดของ COVID-๑๙ ส่งผลให้จังหวัดเชียงใหม่ ที่มีโครงสร้างทางเศรษฐกิจหลัก คือ ภาคบริการร้อยละ ๖๙ ได้รับผลกระทบตั้งแต่ปี ๒๕๖๓ ถึงปัจจุบัน โดยเฉพาะด้านการท่องเที่ยวที่นักท่องเที่ยวต่างชาติลดลงเป็นอย่างมาก ประกอบกับมีปัจจัยที่กดดันต่อการขับเคลื่อนเศรษฐกิจ เช่น ระดับราคาพลังงานที่ปรับตัวสูงขึ้นอย่างต่อเนื่อง ทำให้ประชาชนมีภาวะค่าครองชีพที่เพิ่มขึ้น และยังคงแบกรับภาระหนี้สินในการดำเนินชีวิต ส่งผลให้มีการปรับเปลี่ยนพฤติกรรมในการบริโภคแบบ New Normal และ Next Normal ผู้ประกอบจึงมีความท้าทายในการดำเนินธุรกิจให้สอดคล้องกับภาวะในปัจจุบัน อีกทั้งปัญหาด้านราคาผลผลิตทางการเกษตรที่ตกต่ำและการเพิ่มขึ้นของต้นทุนการผลิต เป็นความเสี่ยงสำคัญที่ส่งผลต่อรายได้เกษตรกรของจังหวัดเชียงใหม่

๑.๒) การจัดเก็บภาษีอากร

๑.๒.๑) การจัดเก็บภาษีอากรของจังหวัดเชียงใหม่ พ.ศ. ๒๕๖๐ – ๒๕๖๔

ในปี พ.ศ. ๒๕๖๔ จังหวัดเชียงใหม่มีการเก็บภาษีมูลค่าเพิ่มร้อยละ ๓๘.๓๐ มากที่สุดเป็นลำดับที่หนึ่ง รองลงมาคือ ภาษีเงินได้บุคคลธรรมดา คิดเป็นร้อยละ ๒๖.๔๕ ภาษีเงินได้นิติบุคคล คิดเป็นร้อยละ ๒๓.๘๑ ภาษีธุรกิจเฉพาะ คิดเป็นร้อยละ ๘.๗๗ อากรแสตมป์ คิดเป็นร้อยละ ๒.๕๗ รายได้อื่นๆ คิดเป็นร้อยละ ๐.๑๑ ภาษีเงินได้ปิโตรเลียมและภาษีการรับมรดก คิดเป็นร้อยละ ๐

ตารางที่ ๓-๑๓ แสดงข้อมูลการจัดเก็บภาษีอากรของจังหวัดเชียงใหม่ พ.ศ. ๒๕๖๐ – ๒๕๖๔

(หน่วย : ล้านบาท)

ประเภท ภาษีอากร	ปี ๒๕๖๐		ปี ๒๕๖๑		ปี ๒๕๖๒		ปี ๒๕๖๓		ปี ๒๕๖๔	
	จำนวนเงิน	ร้อยละ	จำนวนเงิน	ร้อยละ	จำนวนเงิน	ร้อยละ	จำนวนเงิน	ร้อยละ	จำนวนเงิน	ร้อยละ
ภาษีเงินได้ บุคคลธรรมดา	๒,๖๐๑.๔๔	๒๔.๓๒	๒,๗๓๒.๑๐	๒๓.๖๓	๒,๘๓๕.๔๑	๒๓.๖๗	๒,๖๖๔.๕๐	๒๓.๘๔	๒,๘๔๒.๓๒	๒๖.๔๕
ภาษีเงินได้นิติ บุคคล	๒,๕๘๙.๒๐	๒๔.๒๐	๒,๘๕๓.๒๕	๒๔.๖๗	๒,๘๘๖.๕๙	๒๔.๑๐	๒,๖๙๖.๔๑	๒๔.๑๓	๒,๕๕๗.๘๗	๒๓.๘๑
ภาษีเงินได้ ปิโตรเลียม	๐.๐๐	๐.๐๐	๐.๐๐	๐.๐๐	๐.๐๐	๐.๐๐	๐.๐๐	๐.๐๐	๐.๐๐	๐.๐๐
ภาษีมูลค่าเพิ่ม	๔,๑๔๒.๘๐	๓๘.๗๓	๔,๕๔๕.๑๖	๓๙.๓๐	๔,๘๓๙.๘๒	๔๐.๔๑	๔,๕๕๗.๓๑	๔๐.๗๘	๔,๑๑๔.๘๒	๓๘.๓๐
ภาษีธุรกิจ เฉพาะ	๑,๐๖๙.๐๗	๙.๙๙	๑,๑๐๔.๔๕	๙.๕๕	๑,๐๘๑.๑๘	๙.๐๓	๙๖๒.๘๘	๘.๖๒	๙๔๒.๔๙	๘.๗๗
ภาษีการรับ มรดก	๐.๓๙	๐.๐๐	๐.๐๐	๐.๐๐	๐.๐๐	๐.๐๐	๐.๐๐	๐.๐๐	๐.๐๐	๐.๐๐
อากรแสตมป์	๒๘๓.๖๓	๒.๖๕	๓๑๘.๗๒	๒.๗๖	๓๒๓.๖๖	๒.๗๐	๒๘๕.๒๘	๒.๕๕	๒๗๖.๑๑	๒.๕๗
รายได้อื่นๆ	๑๑.๑๐	๐.๑๐	๑๐.๘๐	๐.๐๙	๑๑.๔๒	๐.๑๐	๙.๐๔	๐.๐๘	๑๑.๕๑	๐.๑๑
รวม	๑๐,๖๙๗.๖๒	๑๐๐	๑๑,๕๖๔.๔๘	๑๐๐	๑๑,๙๗๘.๐๙	๑๐๐	๑๑,๑๗๕.๔๒	๑๐๐	๑๐,๗๔๕.๑๒	๑๐๐

ที่มา : สำนักงานสรรพากรพื้นที่จังหวัดเชียงใหม่,๒ ข้อมูล ณ เมษายน ๒๕๖๕

๑.๓) การท่องเที่ยวและบริการสุขภาพ

๑.๓.๑) สินค้าและบริการทางการท่องเที่ยว

จังหวัดเชียงใหม่มีสถานที่ท่องเที่ยว/รูปแบบกิจกรรมการท่องเที่ยวที่หลากหลาย มีร้านอาหาร โรงแรม บูติค รีสอร์ทและโฮมสเตย์ที่มีชื่อเสียงจำนวนมาก จึงเป็นจุดดึงดูดนักท่องเที่ยวทั้งชาวไทยและชาวต่างประเทศ จนทำให้เชียงใหม่กลายเป็นเมืองท่องเที่ยวสำคัญระดับโลก

ในด้านสินค้าและบริการนั้น จังหวัดเชียงใหม่มีจุดแข็งในด้านสินค้าและบริการเชิงท่องเที่ยวหลายรูปแบบที่สามารถสะท้อนความเป็นเอกลักษณ์เชิงวัฒนธรรม และรองรับความต้องการของนักท่องเที่ยวในหลายรูปแบบ อาทิ

(๑) การท่องเที่ยวเชิงวัฒนธรรม (Cultural and Traditional Tourism) บนพื้นฐานวัฒนธรรม ประเพณีที่เป็นเอกลักษณ์ และประวัติศาสตร์อันยาวนาน

(๒) การท่องเที่ยวแบบพำนักระยะยาว (Long Stay) ซึ่งได้แก่ การท่องเที่ยวโดยมุ่งเน้นการพักผ่อน หย่อนใจ เนื่องจากเชียงใหม่เป็นสถานที่พักผ่อนที่ครบรูปแบบทั้งในรูปแบบธรรมชาติ และในรูปแบบเมือง

(๓) การท่องเที่ยวเชิงสุขภาพ (Health Tourism) ได้แก่ การท่องเที่ยวที่มีวัตถุประสงค์ เพื่อเรียนรู้วิถีชีวิตและพักผ่อนหย่อนใจ โดยแบ่งจากการท่องเที่ยว เพื่อทำกิจกรรมส่งเสริมสุขภาพ หรือการบำบัดรักษาฟื้นฟูสุขภาพ เป็นต้น

(๔) การท่องเที่ยวเชิงการศึกษา (Education Tourism) หมายถึง การท่องเที่ยวเชิงการศึกษาเป็นการท่องเที่ยวที่เน้นให้บริการ แก่นักเรียน นักศึกษาชาวต่างชาติที่ต้องการเข้ามาศึกษาอย่างสถาบันในจังหวัดเชียงใหม่

(๕) การท่องเที่ยวเพื่อการประชุมและสัมมนา (MICE) โดยจังหวัดเชียงใหม่มีศักยภาพและความพร้อมในการเป็น MICE City

โดยสามารถจำแนกผลิตภัณฑ์การท่องเที่ยวของจังหวัดเชียงใหม่ที่มีศักยภาพในการดึงดูดนักท่องเที่ยวได้จำนวน ๙ กลุ่มผลิตภัณฑ์ ประกอบด้วย

กลุ่มผลิตภัณฑ์	รายละเอียด
๑) GOLF	- มีสนามกอล์ฟ ๑๔ สนามที่ได้มาตรฐาน - สนามกอล์ฟที่สวยงาม และการบริการที่ดี
๒) Wedding/Honeymoon	- คู่แต่งงานทั้งชาวไทย และต่างชาตินิยมมาถ่ายภาพ รวมถึงจัดงานแต่งงาน - มีความพร้อมทั้งด้านสถานที่ ผู้ประกอบการจัดงานแต่งงาน ความสะดวกสบายด้านการเดินทาง
๓) Health and Wellness	- นำเสนอคุณค่าภูมิปัญญาไทย และผลิตภัณฑ์ไทย รวมถึงศักยภาพในการดูแลสุขภาพ - ให้บริการแบบไทย
๔) Ecotourism เป็นเส้นทางแหล่งท่องเที่ยวเชิงนิเวศ	- มีเส้นทางการเดินป่า และศึกษาธรรมชาติหลายหลายเส้นทาง - เรียนรู้วิถีชีวิตชุมชน (Community based tourism)
๕) ศาสนา	- สถานที่น้อมสักการะบูรพาจารย์ และขอพรสิ่งศักดิ์สิทธิ์ ที่เป็นที่เคารพนับถือของชาวไทย และต่างชาติ - สถานที่ปฏิบัติ ศึกษา พุทธศาสนา และนั่งสมาธิ
๖) อาหาร	- ความเป็นเอกลักษณ์ รสชาติอาหารเมือง
๗) OTOP	- เป็นสินค้านโยบายของรัฐบาล เพื่อส่งเสริมผลิตภัณฑ์หัตถกรรมพื้นบ้าน โดยเน้นในพื้นที่ที่มีแหล่งผลิต และสามารถทำกิจกรรมร่วมกับชุมชนได้ ซึ่งจังหวัดเชียงใหม่มีผลิตภัณฑ์ OTOP ที่มีศักยภาพเป็นจำนวนมาก
๘) พื้นที่ชุมชนท้องถิ่นที่มีกิจกรรมท่องเที่ยว เชิงวิถีชีวิต	- พื้นที่ชุมชนท้องถิ่นที่มีกิจกรรมท่องเที่ยว เชิงวิถีชีวิต เช่น หมู่บ้านแม่กำปอง หมู่บ้านสันลมจอย หมู่บ้านท่องเที่ยวการเกษตร เป็นแหล่งท่องเที่ยวรูปแบบใหม่ตอบสนองความต้องการของนักท่องเที่ยวที่นิยมท่องเที่ยวเพื่อเพิ่มประสบการณ์ชีวิต
๙) กลุ่มสินค้าท่องเที่ยวตาม Theme และกระแส (Trend)	- แหล่งท่องเที่ยวเชิงเกษตร / กิจกรรมสันทนาการ / ร้านอาหารและสินค้าที่ระลึกที่ใช้ผลิตภัณฑ์ท้องถิ่น - การท่องเที่ยวเชิงสุขภาพ

ที่มา : สำนักงานท่องเที่ยวและกีฬาจังหวัดเชียงใหม่ ข้อมูล ณ เดือนเมษายน ๒๕๖๔

๑.๓.๒) รางวัลด้านการท่องเที่ยว

(๑) รางวัลกนิรี : ในปี ๒๕๖๔ จังหวัดเชียงใหม่ได้รับรางวัลอุตสาหกรรมท่องเที่ยวไทย (Thailand Tourism Awards) ครั้งที่ ๑๓ หรือรางวัลกนิรี จำนวนทั้งหมด ๒๒ รางวัล ซึ่งถือเป็นรางวัลอันทรงเกียรติสร้างชื่อเสียงด้านการท่องเที่ยวของจังหวัดให้เป็นที่รู้จักแพร่หลายทั้งภายในประเทศและต่างประเทศ และพัฒนาการท่องเที่ยวของจังหวัดเชียงใหม่ รวมถึงพื้นที่ใกล้เคียงที่ดีขึ้น โดยจังหวัดเชียงใหม่ได้รับรางวัล ดังนี้

(๑.๑) ประเภทแหล่งท่องเที่ยว

สาขา	รางวัลยอดเยี่ยม	รางวัลดีเด่น
แหล่งท่องเที่ยวธรรมชาติ	-	- อุทยานแห่งชาติดอยผ้าห่มปก - อุทยานแห่งชาติดอยสุเทพ – ปุย
แหล่งท่องเที่ยวชุมชน	- ชมรมส่งเสริมการท่องเที่ยวโดยชุมชนบ้านไร่กองซิง - วิสาหกิจชุมชนกลุ่มท่องเที่ยวโดยชุมชนไต้ลื้อเมืองหลวงเหนือ	- อมก้อยโฮมสเตย์ โดย บริษัท ดิสโคว่า จำกัด

สาขา	รางวัลยอดเยี่ยม	รางวัลดีเด่น
แหล่งท่องเที่ยวเพื่อการเรียนรู้	- เชียงใหม่ไนท์ซาฟารี - พิพิธภัณฑ์เรือนโบราณล้านนา - สวนพฤกษศาสตร์สมเด็จพระนางเจ้าสิริกิติ์ - อุทยานหลวงราชพฤกษ์	- ศูนย์อุตสาหกรรมท่าร่ม - เอเลฟเฟ่น พูพูปเปอร์ พาร์ค

(๑.๒) ประเภทที่พักนักท่องเที่ยว

สาขา	รางวัลยอดเยี่ยม	รางวัลดีเด่น
โลเคชั่น โฮเทล	- โรงแรมเลอ เมอริเดียน เชียงใหม่	- โรงแรมแคนทารี ฮิลล์ เชียงใหม่
ดีไซน์ โฮเทล	- โรงแรมครอสทูเชียงใหม่ ริเวอร์ไซด์ รีสอร์ท	-

(๑.๓) ประเภทการท่องเที่ยวเชิงสุขภาพ

สาขา	รางวัลยอดเยี่ยม	รางวัลดีเด่น
สปา	- ฟาล้านนา สปา - รติล้านนา สปา - ระรินจินดา เวลเนส สปา เชียงใหม่ - ศิรา สปา - โอเอซิสสปา แอท นิมมาน	-
นวดไทยเพื่อสุขภาพ	- ลีลานวดไท เจดีย์หลวง - ลีลานวดไท ท่าแพ	- เล็ทส์ รีแลกซ์ วัน นิมมาน เชียงใหม่

(๒) การจัดอันดับเมืองท่องเที่ยวของนิตยสารด้านการท่องเที่ยวสำคัญของโลก ดังนี้

ปี พ.ศ.	รางวัล
พ.ศ. ๒๕๕๘	- รางวัล Best Destination เมืองท่องเที่ยวยอดเยี่ยมของนักท่องเที่ยวจีน THE BEST of THAILAND AWARDS VOTED BY CHINESE TOURISTS - รางวัล Flower of the Year งานมหกรรมไม้ดอกไม้ประดับของจังหวัดเชียงใหม่ได้รับการคัดเลือกจาก International Garden Tourism Network ของยุโรปให้ได้รับรางวัล Flower Festival of The year โดยพิธีมอบรางวัลจัดขึ้นในการประชุมใหญ่ Flower And Garden Conference เมื่อวันอังคารที่ ๑๗ มีนาคม ๒๕๕๘ ณ เมืองโตรอนโต ประเทศแคนาดา
พ.ศ. ๒๕๕๙	- ได้รับการจัดอันดับให้เป็นเมืองน่าท่องเที่ยวมากที่สุดในโลก (World's Best Awards) ของนิตยสารทราเวล แอนด์ เลชเชอร์ (สหรัฐอเมริกา) มีทั้งหมด ๒๕ อันดับซึ่งจังหวัดเชียงใหม่เป็นเมืองน่าท่องเที่ยวเป็นอันดับที่ ๑ ของเอเชีย และเป็นอันดับที่ ๒ ของโลก โดยมีประเด็นการชี้วัด อาทิ สายการบินมีความสะดวกสบาย โรงแรมมีสิ่งอำนวยความสะดวกครบครัน รวมไปถึงความพร้อมของผู้ประกอบการท่องเที่ยวสามารถใช้ภาษาสื่อสาร แนะนำเส้นทาง สถานที่ท่องเที่ยว และที่พักได้เป็นอย่างดี
พ.ศ. ๒๕๖๐	- รางวัล "World's Best Cities" เมืองน่าท่องเที่ยวอันดับ ๓ ของโลก จากการจัดอันดับของนิตยสาร Travel and Leisure - รางวัล "Asia Best Cities" อันดับหนึ่งของเอเชีย จากการจัดอันดับของนิตยสาร Travel and Leisure

ปี พ.ศ.	รางวัล
พ.ศ. ๒๕๖๑	- รางวัล “The world's Best cities ๒๐๑๖” เมืองน่าเที่ยวอันดับ ๒ ของโลก จากการจัดอันดับของนิตยสาร Travel and Leisure - รางวัล KAYAK Travel Awards Singapore ๒๐๑๘’s favourite trending destination จาก APAC of KAYAK ให้เป็นเมืองที่ได้รับความนิยมสูงสุดในการท่องเที่ยวเรือคายัคในพื้นที่เอเชียตะวันออกเฉียงใต้
พ.ศ. ๒๕๖๒	- รางวัล Travel + Leisure นิตยสารท่องเที่ยวชื่อดัง จากสหรัฐอเมริกา ได้ทำการจัดอันดับเมืองท่องเที่ยวที่ดีที่สุดในโลก ประจำปี ค.ศ. ๒๐๑๙ โดยจังหวัดเชียงใหม่ได้รับอันดับ ๓
พ.ศ. ๒๕๖๓	- รางวัลเมืองน่ารัก ผู้คนเป็นมิตร” โดยเว็บไซต์ท่องเที่ยว CN Traveler เปิดโอกาสให้ผู้อ่านร่วมโหวตให้คะแนนเมืองที่เป็นมิตรกับนักท่องเที่ยว มากที่สุด โดยอิงจากความรู้สึกของการต้อนรับอย่างอบอุ่นความสะดวกสบายในการเดินทาง และความเป็นมิตรของคนท้องถิ่น

๑.๓.๓) ข้อมูลจำนวนนักท่องเที่ยว

(๑) จำนวนนักท่องเที่ยวชาวไทยและชาวต่างชาติ

ในปี พ.ศ. ๒๕๖๔ มีนักท่องเที่ยวเดินทางเข้ามาเชียงใหม่ จำนวน ๓,๗๓๔,๐๐๖ คน ลดลงจากปี ๒๕๖๓ ในช่วงเวลาเดียวกัน เท่ากับร้อยละ -๓๗.๘๔ แยกเป็นชาวไทย ๓,๗๐๓,๐๐๘ คน (-๓๑.๙๖%) และชาวต่างประเทศ ๓๐,๙๙๘คน (-๙๔.๕๑%) โดยมีค่าเฉลี่ยอัตราการเติบโตของจำนวนนักท่องเที่ยว รวม ๕ ปี เท่ากับร้อยละ -๑๓.๗๕ รายละเอียดดังนี้

แผนภูมิที่ ๓-๖ แสดงจำนวนนักท่องเที่ยวที่เดินทางเข้ามาในจังหวัดเชียงใหม่ ปี พ.ศ. ๒๕๖๐ - ๒๕๖๔

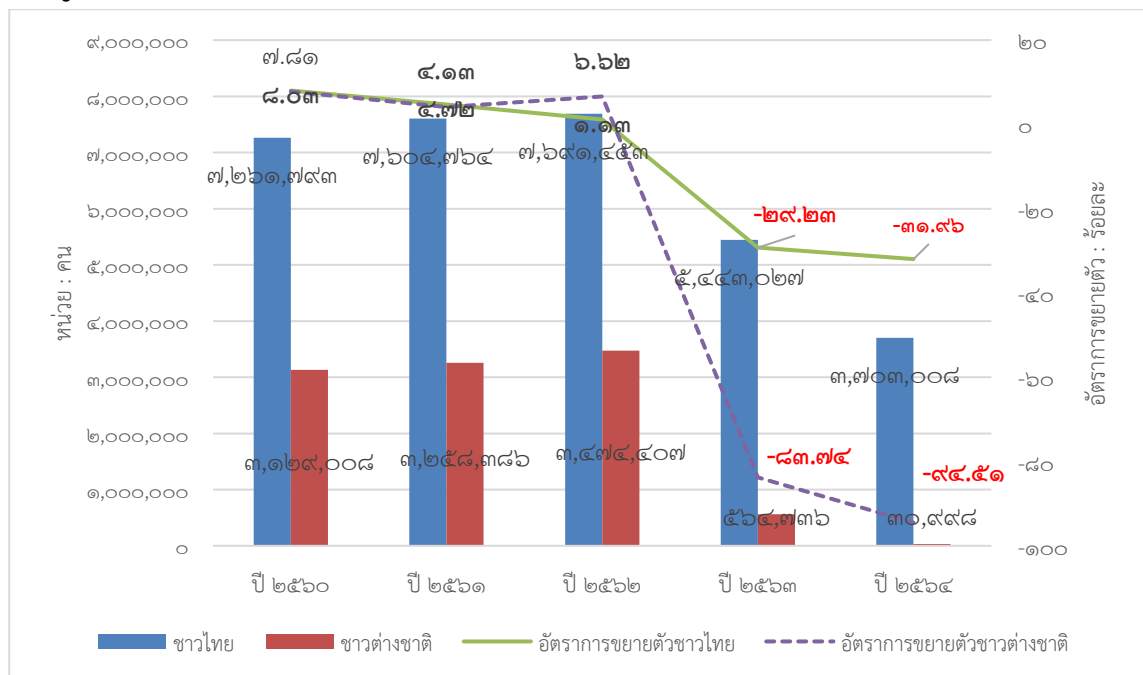

ที่มา : สำนักงานท่องเที่ยวและกีฬาจังหวัดเชียงใหม่ ข้อมูล ณ เดือนกันยายน ๒๕๖๕

ปี ๒๕๖๕ ช่วงเดือนมกราคม - กันยายน มีนักท่องเที่ยวเข้ามาท่องเที่ยวในจังหวัดเชียงใหม่รวมทั้งสิ้น ๕,๙๔๖,๑๙๘ คน แยกเป็นชาวไทยจำนวน ๕,๖๑๕,๑๙๘ คน และชาวต่างประเทศ จำนวน ๓๓๐,๙๙๘ คน โดยเพิ่มขึ้นจากปี ๒๕๖๔ ในช่วงเวลาเดียวกัน เท่ากับร้อยละ (+๒๐๙.๓๑%)

ปี	รวม (ล้านคน)	ร้อยละ	ไทย (คน)	ร้อยละ	ต่างชาติ (คน)	ร้อยละ
๒๕๖๔	๑,๙๐๓,๓๗๙	-	๑,๙๐๓,๓๗๙	-	๑๙,๐๒๑	-
๒๕๖๕	๕,๙๔๖,๑๙๘	+๒๐๙.๓๑	๕,๖๑๕,๑๙๘	+๑๙๕.๐๑	๓๓๐,๙๙๘	+๑,๖๔๐.๑๒

ที่มา : สำนักงานท่องเที่ยวและกีฬาจังหวัดเชียงใหม่ ข้อมูล ณ เดือนกันยายน ๒๕๖๕

(๒) จำนวนนักทัศนกรชาวไทยและชาวต่างชาติ

ในปี พ.ศ. ๒๕๖๔ มีนักทัศนกร (นักท่องเที่ยวที่ไม่ค้างคืน) ที่เดินทางเข้ามาเชียงใหม่ จำนวน ๑,๐๒๐,๓๒๕ คน ลดลงจากปี ๒๕๖๓ ในช่วงเวลาเดียวกัน เท่ากับร้อยละ -๕.๐๖ แยกเป็นชาวไทย ๙๗๙,๗๒๑ คน (-๕.๐๗%) และชาวต่างประเทศ ๔๐,๖๐๓ คน (-๕.๐๒%) โดยมีค่าเฉลี่ยอัตราการเติบโตของจำนวนนักทัศนกร รวม ๕ ปี เท่ากับร้อยละ -๘.๔๓ รายละเอียดดังนี้

ตารางที่ ๓-๑๔ แสดงจำนวนนักทัศนกรชาวไทยและชาวต่างชาติ

ปี	รวม (ล้านคน)	ร้อยละ	ไทย (ล้านคน)	ร้อยละ	ต่างชาติ (ล้านคน)	ร้อยละ
๒๕๖๐	๒,๐๕๗,๗๓๒	+๖.๐๒	๑,๗๘๔,๙๒๘	+๖.๑๒	๒๗๒,๘๐๔	+๕.๓๙
๒๕๖๑	๒,๑๘๕,๘๒๕	+๖.๒๑	๑,๘๙๙,๓๗๒	+๖.๔๑	๒๘๖,๔๕๔	+๔.๘๙
๒๕๖๒	๒,๒๕๐,๖๘๖	+๒.๙๘	๑,๙๕๒,๔๒๒	+๒.๗๙	๒๙๘,๒๖๔	+๔.๒๓
๒๕๖๓	๑,๐๗๔,๐๒๗	-๕๒.๒๘	๑,๐๓๑,๒๘๖	-๔๗.๑๗	๔๒,๗๔๑	-๘๕.๖๗
๒๕๖๔	๑,๐๒๐,๓๒๕	-๕.๐๖	๙๗๙,๗๒๑	-๕.๐๗	๔๐,๖๐๓	-๕.๐๒
เฉลี่ย ๕ ปี	๑,๗๑๗,๗๑๙	-๘.๔๓	๑,๕๒๙,๕๔๖	-๗.๓๘	๑๘๘,๑๗๓	-๑๕.๒๔

ที่มา : สำนักงานท่องเที่ยวและกีฬาจังหวัดเชียงใหม่ ข้อมูล ณ เดือนกันยายน ๒๕๖๕

๑.๓.๔) ข้อมูลจำนวนรายได้จากการท่องเที่ยว

(๑) จำนวนรายได้จากนักท่องเที่ยวชาวไทยและชาวต่างชาติ

ในปี พ.ศ. ๒๕๖๔ จังหวัดเชียงใหม่มีจำนวนรายได้จากการท่องเที่ยว จำนวน ๒๓,๒๙๑ ล้านบาท ลดลงจากปี ๒๕๖๓ ในช่วงเวลาเดียวกัน เท่ากับร้อยละ -๕๓.๖๖ แยกเป็นชาวไทย ๒๓,๐๗๒.๙๓ ล้านบาท (-๔๕.๖๗%) และชาวต่างประเทศ ๒๑๘.๓๒ ล้านบาท (-๙๗.๐๓%) โดยมีค่าเฉลี่ยอัตราการเติบโตของรายได้จากการท่องเที่ยว รวม ๕ ปี เท่ากับร้อยละ -๑๗.๓๗ รายละเอียดดังนี้

แผนภูมิที่ ๓-๗ แสดงรายได้จากการท่องเที่ยว ปี พ.ศ. ๒๕๖๐ - ๒๕๖๔

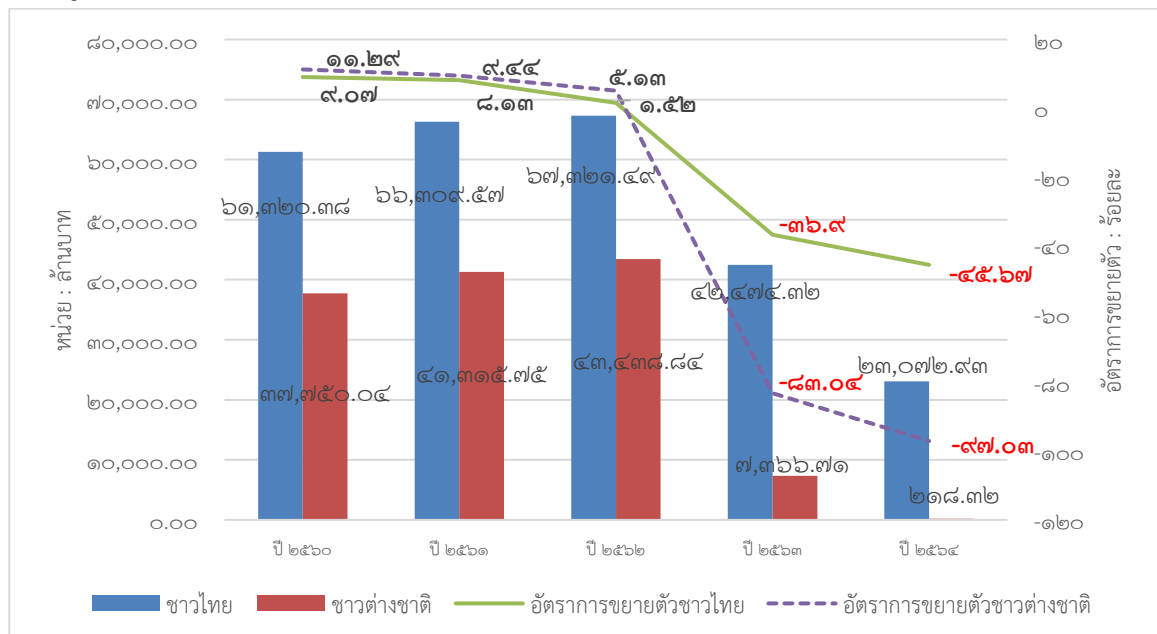

ที่มา : สำนักงานท่องเที่ยวและกีฬาจังหวัดเชียงใหม่ ข้อมูล ณ เดือนกรกฎาคม ๒๕๖๕

ปี ๒๕๖๕ ช่วงเดือนมกราคม - กันยายน มีจำนวนรายได้จากการท่องเที่ยวเข้ามาในจังหวัดเชียงใหม่ รวมทั้งสิ้น ๓๘,๗๕๕.๓๒ ล้านบาท โดยแบ่งเป็นรายได้จากนักท่องเที่ยวชาวไทย จำนวน ๓๕,๙๐๐.๓๘ ล้านบาท และรายได้จากนักท่องเที่ยวชาวต่างชาติ จำนวน ๒,๘๕๔.๙๔ ล้านบาท โดยเพิ่มขึ้นจากปี ๒๕๖๔ ในช่วงเวลาเดียวกัน เท่ากับร้อยละ (+๒๐๔.๘๙%)

ปี	รวม (ล้านบาท)	ร้อยละ	ไทย (ล้านบาท)	ร้อยละ	ต่างชาติ (ล้านบาท)	ร้อยละ
๒๕๖๔	๑๒,๗๑๑.๒๘	-	๑๒,๕๖๗.๔๙	-	๑๔๓.๗๙	-
๒๕๖๕	๓๘,๗๕๕.๓๒	+๒๐๔.๘๙	๓๕,๙๐๐.๓๘	+๑๘๕.๖๖	๒,๘๕๔.๙๔	+๑,๘๘๕.๔๙

ที่มา : สำนักงานท่องเที่ยวและกีฬาจังหวัดเชียงใหม่ ข้อมูล ณ เดือนกันยายน ๒๕๖๕

(๒) ค่าใช้จ่ายจากการท่องเที่ยวเฉลี่ยต่อหัว

ในปี พ.ศ. ๒๕๖๔ จังหวัดเชียงใหม่มีค่าใช้จ่ายจากการท่องเที่ยวเฉลี่ยต่อหัวอยู่ที่ ๓,๕๑๙.๓๑ บาท/คน/วัน ดังนี้

ตารางที่ ๓-๑๕ แสดงค่าใช้จ่ายจากการท่องเที่ยวเฉลี่ยต่อหัว

ค่าใช้จ่ายรายหมวด	ปี ๒๕๖๐	ปี ๒๕๖๑	ปี ๒๕๖๒	ปี ๒๕๖๓	ปี ๒๕๖๔
๑. ค่าที่พัก	๙๑๐.๕๘	๙๔๒.๙๔	๙๖๔.๒๙	๙๑๖.๐๗	๘๗๐.๕๐
๒. ค่าอาหารและเครื่องดื่ม	๗๔๕.๙๙	๗๘๒.๐๓	๘๑๐.๑๖	๗๖๙.๖๕	๗๐๑.๙๕
๓. ค่าซื้อสินค้าและของที่ระลึก	๗๒๐.๔๒	๗๕๔.๐๒	๗๘๖.๘๘	๗๔๗.๕๓	๖๘๒.๔๑
๔. ค่าใช้จ่ายเพื่อความบันเทิง	๔๔๘.๓๐	๔๖๗.๒๕	๔๗๕.๒๗	๔๕๑.๕๐	๔๒๘.๙๐
๕. ค่าบริการท่องเที่ยวภายในจังหวัด	๔๑๓.๗๘	๔๒๘.๙๓	๔๓๐.๑๐	๔๐๘.๕๙	๓๙๗.๓๒
๖. ค่าพาหนะเดินทางในจังหวัด	๓๐๔.๕๕	๓๑๙.๕๙	๓๓๒.๖๐	๓๑๕.๙๗	๒๘๘.๓๑
๗. ค่าใช้จ่ายอื่นๆ	๑๕๕.๐๔	๑๖๑.๖๕	๑๖๑.๘๙	๑๕๓.๗๙	๑๔๙.๙๒
ค่าใช้จ่ายเฉลี่ย/คน/วัน	๓,๖๙๘.๖๖	๓,๘๕๖.๔๑	๓,๙๖๑.๑๙	๓,๗๖๓.๑๓	๓,๕๑๙.๓๑

ที่มา : สำนักงานท่องเที่ยวและกีฬาจังหวัดเชียงใหม่ ข้อมูล ณ เดือนกรกฎาคม ๒๕๖๕

๑.๓.๕) ข้อมูลจำนวนสถานที่พักแรม

(๑) จำนวนสถานที่พักแรมประเภทต่างๆ

ในปี พ.ศ. ๒๕๖๔ จังหวัดเชียงใหม่มีจำนวนสถานที่พักแรมประเภทต่างๆ ประกอบด้วย เกสต์เฮ้าส์ รีสอร์ทและอื่นๆ และโรงแรม ทั้งสิ้น ๘๓๔ แห่ง รายละเอียดดังนี้

ตารางที่ ๓-๑๖ แสดงสถานที่พักแรมประเภทต่างๆ

สถานที่พักแรมประเภทต่างๆ	ปี ๒๕๕๙	ปี ๒๕๖๐	ปี ๒๕๖๑	ปี ๒๕๖๒	ปี ๒๕๖๓	ปี ๒๕๖๔
๑. เกสต์เฮ้าส์	๑๘๖	๒๐๒	๑๙๘	๒๐๑	๖๘	๑๙๘
๒. รีสอร์ทและอื่นๆ	๒๑๖	๒๙๖	๓๐๑	๓๑๙	๒๓๒	๓๓๗
๓. โรงแรม	๖๕๔	๙๑๒	๙๒๒	๙๗๘	๒๔๕	๒๙๙
รวมทั้งสิ้น (แห่ง)	๑,๐๕๖	๑,๔๑๐	๑,๔๒๑	๑,๔๙๘	๕๔๕	๘๓๔

ที่มา : สำนักงานท่องเที่ยวและกีฬาจังหวัดเชียงใหม่ ข้อมูล ณ เดือนกรกฎาคม ๒๕๖๕

(๒) จำนวนห้องพัก จำนวนวันพักเฉลี่ย และอัตราการพักแรม

ในปี พ.ศ. ๒๕๖๔ จังหวัดเชียงใหม่ มีจำนวนห้องพัก ๓๕,๖๖๕ ห้อง (โดยมีค่าเฉลี่ย ๕ ปี ตั้งแต่ปี ๒๕๖๐ - ๒๕๖๔ จำนวน ๓๔,๕๙๗ ห้อง) มีระยะเวลาพัก จำนวน ๒.๘๖ วัน (โดยมีค่าเฉลี่ย ๕ ปี ตั้งแต่ปี ๒๕๖๐ - ๒๕๖๔ จำนวน ๒.๘๑ วัน) มีอัตราการเข้าพัก ๗๓.๗๓% (โดยมีค่าเฉลี่ย ๕ ปี ตั้งแต่ปี ๒๕๖๐ - ๒๕๖๔ จำนวน ๗๕.๔๖%) รายละเอียดดังนี้

ตารางที่ ๓-๑๗ แสดงจำนวนห้องพัก จำนวนวันพักเฉลี่ย และอัตราพักแรม

ปี พ.ศ.	จำนวนห้องพัก (ห้อง)	ระยะเวลาพัก (วัน)	อัตราการเข้าพัก (%)	ค่าใช้จ่ายเฉลี่ย/คน/วัน
๒๕๖๐	๓๓,๙๔๑	๒.๓๖	๗๕.๕๔	๓,๖๙๘.๖๖
๒๕๖๑	๓๕,๐๙๕	๒.๙๖	๗๖.๐๒	๓,๘๕๖.๔๑
๒๕๖๒	๓๔,๒๓๗	๒.๙๘	๗๖.๗๘	๓,๘๙๔.๙๗
๒๕๖๓	๓๔,๐๔๙	๒.๙๒	๗๕.๒๔	๓,๘๑๗.๐๗
๒๕๖๔	๓๕,๖๖๕	๒.๘๖	๗๓.๗๓	๓,๗๔๐.๗๒
ค่าเฉลี่ย	๓๔,๕๙๗	๒.๘๑	๗๕.๔๖	๓,๘๐๒

ที่มา : สำนักงานท่องเที่ยวและกีฬาจังหวัดเชียงใหม่ ข้อมูล ณ เดือนกรกฎาคม ๒๕๖๕

ในปี พ.ศ. ๒๕๖๔ ช่วงเดือนมกราคม – ธันวาคม พ.ศ. ๒๕๖๔ มีนักท่องเที่ยวเข้ามาท่องเที่ยวในจังหวัดเชียงใหม่ รวมทั้งสิ้น ๓,๗๓๔,๐๐๖ คน โดยแบ่งเป็นนักท่องเที่ยวชาวไทย จำนวน ๓,๗๐๓,๐๐๘ คน และนักท่องเที่ยวต่างชาติ จำนวน ๓๐,๙๙๘ คน ลดลงจากปีก่อน ๒,๒๗๓,๗๕๗ คน (-๓๗.๘๔%) เนื่องจากผลกระทบจากการแพร่ระบาดของโรคติดเชื้อไวรัสโคโรนา ๒๐๑๙ (COVID-๑๙) โดยในช่วง ๖ เดือนแรกของปี พ.ศ. ๒๕๖๔ ถือเป็นช่วงวิกฤตของสถานการณ์ท่องเที่ยวในประเทศไทยโดยในช่วงเดือนมีนาคม - เมษายน ประเทศไทยต้องรับมือกับการแพร่ระบาดของโรคติดเชื้อไวรัสโคโรนา ๒๐๑๙ (COVID-๑๙) ทำให้มาตรการล็อกดาวน์ พ.ร.ก ฉุกเฉิน มาตรการเคอร์ฟิวถูกนำมาใช้ รวมทั้งการยกเลิกกิจกรรมด้านการท่องเที่ยวต่างๆ ส่งผลให้เศรษฐกิจทุกภาคส่วนของประเทศไทยหยุดลงแบบฉับพลัน ภาคธุรกิจทยอยปิดกิจการเป็นจำนวนมากและการเดินทางท่องเที่ยวในประเทศไทยหยุดชะงัก แต่อย่างไรก็ตามผลจากการใช้มาตรการต่างๆ กอปรกับความร่วมมือจากภาครัฐและประชาชน ทำให้ประเทศไทยสามารถรับมือและควบคุมการแพร่ระบาดได้อย่างมีประสิทธิภาพ ซึ่งในเดือนพฤษภาคม รัฐบาลได้ประกาศมาตรการผ่อนคลายเป็นลำดับขั้นและกิจการ/กิจกรรมต่างๆ รวมทั้งออกมาตรการกระตุ้นการเดินทางท่องเที่ยวเพื่อกระตุ้นการหมุนเวียนของเศรษฐกิจภายในประเทศส่งผลให้ประชาชนไทยออกเดินทางท่องเที่ยวมากขึ้น ซึ่งการเดินทางท่องเที่ยวในประเทศหลังล็อกดาวน์เริ่มฟื้นตัวมากขึ้น เนื่องจากได้รับแรงหนุนจากภาครัฐที่ประกาศให้มีวันหยุดชดเชยเพิ่มขึ้นในช่วง ๖ เดือนหลังของปี พ.ศ. ๒๕๖๔ และมาตรการกระตุ้นการท่องเที่ยวในประเทศไทยภายใต้ ๒ โครงการหลัก ได้แก่ โครงการเราเที่ยวด้วยกัน และโครงการกำลังใจผนวกกับ ททท. และภาคเอกชนได้ร่วมกันจัดกิจกรรมต่างๆ และโปรโมชันแพ็คเกจท่องเที่ยว

สำหรับ ในปี พ.ศ. 2565 คาดการณ์และแนวโน้มสถานการณ์ด้านการท่องเที่ยวของจังหวัดเชียงใหม่ ยังคงต้องพึ่งพานักท่องเที่ยวภายในประเทศเป็นหลัก หรือ ไทยเที่ยวไทย ส่วนนักท่องเที่ยวต่างชาตินั้น ยังคงต้องใช้เวลาในการฟื้นตัวและมีแนวโน้มในรูปแบบค่อยเป็นค่อยไป

๑.๓.๖) มาตรฐานสถานประกอบการของจังหวัดที่ได้รับ SHA /SHA PLUS/ SHA EXTRA PLUS

จังหวัดเชียงใหม่ยกระดับการให้บริการ เพื่อสร้างความเชื่อมั่นด้านสุขอนามัย เตรียมความพร้อมเพื่อรองรับการกลับมาของนักท่องเที่ยวหลังจากการแพร่ระบาดของโรคติดเชื้อไวรัสโคโรนา ๒๐๑๙ (COVID-๑๙) พ.ศ. ๒๕๖๕ มีผู้ประกอบการด้านการท่องเที่ยวในพื้นที่จังหวัดเชียงใหม่ที่ผ่านมาตรฐานความปลอดภัยด้านสุขอนามัย Amazing Thailand Safety and Health Administration (SHA) จำนวน ๓,๐๒๓ แห่ง (SHA PLUS) จำนวน ๑,๗๒๘ แห่ง และ (SHA Extra) จำนวน ๒๒๐ แห่ง ดังนี้

ตารางที่ ๓-๑๘ แสดงข้อมูลสถานประกอบการของจังหวัดที่ได้รับมาตรฐาน SHA /SHA PLUS/ SHA EXTRA PLUS

ข้อมูลสถานประกอบการ	SHA	SHA PLUS	SHA EXTRA PLUS
ภัตตาคาร/ร้านอาหาร	๘๔๘	๒๙๓	-
โรงแรม/ที่พักโฮมสเตย์	๖๓๖	๓๙๐	๒๒๐
นันทนาการและสถานที่ท่องเที่ยว	๑๒๙	๔๕	-
ยานพาหนะ	๕๙๕	๕๐๐	-

ข้อมูลสถานประกอบการ	SHA	SHA PLUS	SHA EXTRA PLUS
บริษัทนำเที่ยว	๑๕๑	๖๘	-
สุขภาพและความงาม	๑๔๘	๕๖	-
ห้างสรรพสินค้าและศูนย์การค้า	๓๔	๒๓	-
กีฬาเพื่อการท่องเที่ยว	๑๗	๑๐	-
การจัดกิจกรรม จัดประชุม โรงแรม	๒๓	๑๑	-
ร้านค้าของที่ระลึก	๔๔๒	๓๓๒	-
รวมทั้งสิ้น (แห่ง)	๓,๐๒๓	๑,๗๒๘	๒๒๐

ที่มา : สำนักงานท่องเที่ยวและกีฬาจังหวัดเชียงใหม่ ข้อมูล ณ วันที่ ๘ พฤษภาคม ๒๕๖๕

๑.๔) ภาคการเกษตร

จังหวัดเชียงใหม่ มีพื้นที่ทำการเกษตรกระจายอยู่ในทั้ง ๒๕ อำเภอ โดยมีจำนวนทั้งสิ้น ๑,๘๕๔,๒๙๔ ไร่ คิดเป็นร้อยละ ๑๔.๗๖ ของพื้นที่จังหวัดทั้งหมด ใช้เพาะปลูกไม้ผล/ไม้ยืนต้น มากที่สุด ๗๐๗,๘๕๖ ไร่ รองลงมา ใช้ทำนา ๕๔๑,๖๐๘ ไร่ และมีครัวเรือนภาคการเกษตร จำนวนทั้งสิ้น ๑๗๙,๖๗๖ ครัวเรือน อำเภอที่มีพื้นที่ทางการเกษตรมากที่สุด คือ อำเภอฝาง จำนวน ๒๑๐,๐๐๐ ไร่ โดยสินค้าเกษตรที่สำคัญของจังหวัดเชียงใหม่ ได้แก่ ข้าวนาปี ลำไย มะม่วง ลิ้นจี่ กาแฟ กระเทียม และหอมแดง รายละเอียดดังนี้

๑.๔.๑) การใช้ที่ดินเพื่อการเกษตรของจังหวัดเชียงใหม่

- การใช้ที่ดินเพื่อการเกษตรของจังหวัดเชียงใหม่จำแนกรายอำเภอ และพื้นที่ทำการเกษตร ปี พ.ศ. ๒๕๖๓

ตารางที่ ๓-๑๙ แสดงการใช้ที่ดินเพื่อการเกษตรของจังหวัดเชียงใหม่จำแนกรายอำเภอ และพื้นที่ทำการเกษตร ปี พ.ศ.๒๕๖๓

อำเภอ	พื้นที่ทั้งหมด (ไร่)	พื้นที่ทำการเกษตร								รวมพื้นที่ทำการเกษตร	
		ที่นา		ไม้ผล/ไม้ยืนต้น		พืชไร่/พืชผัก		ไม้ดอก/ไม้ประดับ		จำนวน (ไร่)	ร้อยละพื้นที่ทั้งหมด
		จำนวน (ไร่)	ร้อยละพื้นที่เกษตร	จำนวน (ไร่)	ร้อยละพื้นที่เกษตร	จำนวน (ไร่)	ร้อยละพื้นที่เกษตร	จำนวน (ไร่)	ร้อยละพื้นที่เกษตร		
เมืองเชียงใหม่	๑๐๓,๙๙๓	๑,๖๔๗	๓๒.๗๔	๒,๔๙๓	๔๙.๕๕	๑๒๖	๒.๕๐	๓๔	๐.๖๘	๕,๐๓๑	๔.๘๔
เชียงดาว	๑,๑๗๖,๓๐๑	๒๗,๘๓๐	๑๗.๔๗	๗๘,๗๓๕	๔๙.๔๔	๕๒,๘๗๗	๓๓.๒๐	๐	๐.๐๐	๑๕๙,๒๔๒	๑๓.๕๔
จอมทอง	๔๗๐,๙๕๖	๑๔,๗๗๙	๑๕.๐๐	๖๖,๓๐๓	๖๗.๓๑	๑๑,๘๒๓	๑๒.๐๐	๒๘๐	๐.๒๘	๘๘,๕๐๐	๒๐.๙๑
ดอยสะเก็ด	๔๑๙,๕๔๘	๒๘,๘๗๘	๕๕.๐๗	๑๘,๓๓๘	๓๔.๙๗	๒,๔๙๗	๔.๗๖	๑๑	๐.๐๒	๕๒,๔๓๖	๑๒.๕๐
ฝาง	๕๕๕,๑๐๓	๒๘,๒๙๗	๑๓.๔๗	๗๒,๗๕๒	๓๔.๖๔	๒๒,๘๑๕	๑๐.๘๖	๐	๐.๐๐	๒๑๐,๐๐๐	๓๗.๘๓
หางดง	๑๖๔,๔๔๑	๑๐,๖๐๑	๒๘.๗๘	๑๖,๑๙๗	๔๓.๙๖	๗๐๐	๑.๙๐	๖	๐.๐๒	๓๖,๘๔๑	๒๒.๔๐
ฮอด	๘๙๓,๙๘๙	๑๖,๑๔๙	๑๘.๗๙	๓๕,๙๐๐	๔๑.๗๖	๑๓,๘๕๑	๑๖.๑๑	๔๐	๐.๐๕	๘๕,๙๖๒	๙.๖๒
แม่แจ่ม	๑,๖๗๙,๑๐๕	๕๓,๘๘๗	๒๘.๘๑	๕,๙๔๒	๓.๑๘	๑๒๑,๔๗๔	๖๔.๙๔	๐	๐.๐๐	๑๘๗,๐๕๑	๑๑.๑๔
แม่ริม	๒๗๗,๒๗๑	๑๕,๑๒๐	๓๓.๙๒	๑๐,๔๕๕	๒๓.๔๖	๒,๙๐๕	๖.๕๒	๘๖๗	๑.๙๕	๔๔,๕๗๓	๑๖.๐๘
แม่แตง	๘๕๑,๗๔๐	๒๐,๔๘๘	๒๑.๘๗	๕๓,๖๕๕	๕๗.๓๘	๗,๑๙๗	๗.๗๐	๐	๐.๐๐	๘๓,๕๑๐	๑๐.๙๘
อมก๋อย	๑,๓๐๘,๖๔๔	๕๐,๐๒๒	๕๒.๙๓	๑๑,๓๔๒	๑๒.๐๐	๔,๒๕๕	๔.๕๐	๐	๐.๐๐	๘๕,๕๑๐	๗.๒๒
พร้าว	๗๑๗,๖๑๖	๓๗,๓๔๒	๓๑.๘๕	๖๖,๗๖๒	๕๖.๙๔	๘,๗๒๘	๗.๔๔	๔๗	๐.๐๔	๑๑๗,๒๕๙	๑๖.๓๔
สะเมิง	๕๖๑,๒๖๔	๑๔,๓๓๗	๔๐.๖๙	๔,๓๙๐	๑๒.๔๖	๑๒,๗๑๕	๓๖.๐๙	๓๘	๐.๑๑	๓๕,๒๓๒	๖.๒๘
สันกำแพง	๑๓๕,๙๔๖	๓๑,๓๘๐	๘๓.๘๐	๓,๖๒๑	๙.๖๗	๑,๕๕๘	๔.๑๖	๐	๐.๐๐	๓๗,๕๔๖	๒๗.๕๔
สันป่าตอง	๑๑๐,๗๔๓	๑๕,๐๓๔	๓๐.๕๖	๒๗,๔๐๑	๕๕.๗๑	๒,๕๓๘	๕.๑๖	๒	๐.๐๐	๔๙,๑๘๙	๔๔.๔๒
สันทราย	๑๗๘,๑๓๗	๑๖,๗๕๒	๓๕.๘๗	๑๑,๕๘๔	๒๔.๘๑	๓,๙๘๘	๘.๔๕	๑๓๔	๐.๒๙	๔๖,๗๐๐	๒๖.๒๒
สารภี	๖๐,๙๑๑	๓,๕๕๐	๑๐.๐๓	๒๐,๙๙๙	๕๙.๓๔	๘,๒๖๕	๒๓.๓๖	๑	๐.๐๐	๓๕,๘๒๖	๕๘.๐๙
แม่อาย	๔๖๐,๔๓๘	๕๔,๒๘๒	๕๐.๑๑	๓๑,๐๒๔	๒๘.๖๔	๒๐,๗๘๙	๑๙.๑๙	๐	๐.๐๐	๑๐๘,๑๐๕	๒๓.๕๓
ดอยเต่า	๕๐๒,๔๔๙	๓,๘๑๒	๕.๖๓	๕๒,๑๖๖	๗๗.๐๑	๙,๗๕๙	๑๔.๔๑	๐	๐.๐๐	๖๗,๗๓๘	๑๓.๔๘
เวียงแหง	๔๒๐,๑๐๘	๑๓,๔๑๙	๒๖.๕๑	๕,๑๖๖	๑๐.๒๑	๓๐,๙๘๔	๖๑.๒๒	๐	๐.๐๐	๕๐,๖๑๒	๑๒.๐๕
ไชยปราการ	๓๑๙,๒๘๒	๑๐,๑๑๕	๑๕.๓๖	๔๓,๘๓๕	๖๖.๕๗	๑๓,๗๐๗	๒๐.๘๒	๐	๐.๐๐	๖๕,๘๕๐	๒๐.๖๒
แม่วาง	๓๗๖,๓๘๖	๑๒,๔๓๕	๒๙.๖๓	๒๑,๐๖๐	๕๐.๑๙	๖,๗๐๙	๑๕.๙๙	๗๐๒	๑.๖๗	๔๑,๙๖๑	๑๑.๑๕
แม่ออน	๒๖๔,๑๑๔	๘,๒๓๐	๑๕.๒๔	๑๑,๓๘๘	๒๒.๐๙	๓,๓๗๒	๖.๒๕	๔๖๖	๐.๘๖	๕๓,๙๙๕	๒๐.๔๔
ดอยหล่อ	๑๓๖,๘๑๓	๗,๕๕๓	๑๖.๐๘	๒๑,๕๙๐	๔๕.๙๗	๑,๒๕๒	๒.๖๗	๐	๐.๐๐	๔๖,๙๖๔	๓๔.๓๓
กัลยาณิวัฒนา	๔๒๑,๖๑๓	๑๒,๖๐๗	๔๒.๐๗	๒,๑๘๙	๗.๓๐	๑๐,๒๕๕	๓๔.๒๒	๐	๐.๐๐	๒๙,๙๖๙	๗.๑๑
รวม	๑๒,๕๖๖,๙๑๑	๕๐๘,๕๐๖	๒๗.๔๒	๖๙๕,๒๘๗	๓๗.๕๐	๓๗๕,๐๙๙	๒๐.๓๓	๒,๖๒๘	๐.๑๔	๑,๘๕๔,๒๙๔	๑๔.๗๖

ที่มา : สำนักงานเกษตรจังหวัดเชียงใหม่ ข้อมูล ณ เดือนกรกฎาคม ๒๕๖๕

๑.๔.๒) คริวเรือนเกษตรและแรงงานภาคการเกษตรของจังหวัดเชียงใหม่
แผนภูมิที่ ๓-๘ แสดงจำนวนคริวเรือนเกษตรกร ปี พ.ศ. ๒๕๖๐ - ๒๕๖๔

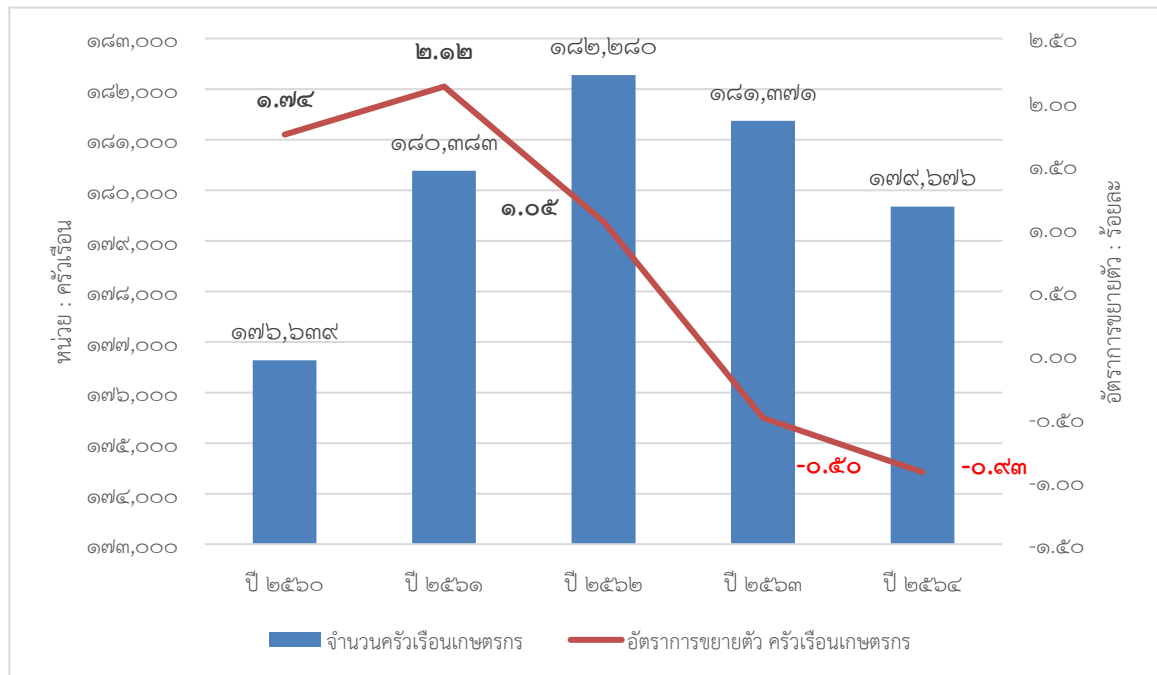

ที่มา : สำนักงานเกษตรจังหวัดเชียงใหม่ ข้อมูล ณ เดือนกรกฎาคม ๒๕๖๕

แผนภูมิที่ ๓-๙ แสดงจำนวนแรงงานภาคการเกษตร ปี พ.ศ. ๒๕๖๐ - ๒๕๖๔

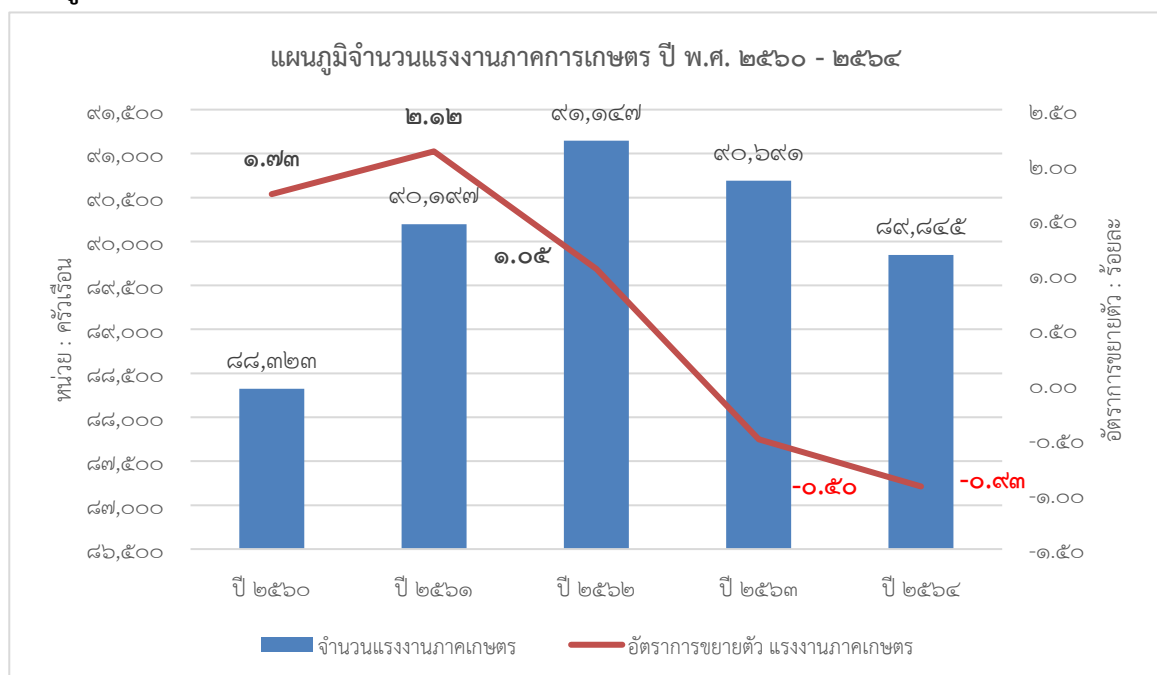

ที่มา : สำนักงานเกษตรจังหวัดเชียงใหม่ ข้อมูล ณ เดือนกรกฎาคม ๒๕๖๕

กำลังแรงงานภาคเกษตรของจังหวัดเชียงใหม่ มีอัตราการลดลงของกำลังแรงงานสูง เนื่องจากเกษตรกรของไทยส่วนใหญ่อายุเฉลี่ยที่เป็นผู้สูงอายุ และภาคเหนือถือเป็นภาคที่เข้าสู่สูงวัยก่อนภาคอื่น ๆ กำลังแรงงานหลักทางด้านเกษตรจังหวัดเชียงใหม่ในปัจจุบันที่มีอายุมากขึ้น และคนในวัยทำงานมักเข้าสู่กรุงเทพมหานคร/เมืองใหญ่ เนื่องจากจังหวัดเชียงใหม่ไม่มีสถานประกอบการโรงงานอุตสาหกรรมขนาดใหญ่ ตลอดจนการทำเกษตรในปัจจุบันของจังหวัดเชียงใหม่ยังคงใช้การเกษตรแบบดั้งเดิม ต้นทุนสูง ราคาผลผลิตต่ำ จึงทำให้กำลังแรงงานในภาคเกษตรทำธุรกิจอย่างอื่นมากขึ้น

๑.๔.๓) ข้อมูลกลุ่มเกษตรกร และสถาบันเกษตรกร

จังหวัดเชียงใหม่มีกลุ่มเกษตรกรจำนวน ๑๖๘ แห่ง มีจำนวนสมาชิกทั้งหมด ๑๕,๘๘๗ คน ซึ่งส่วนใหญ่เป็นกลุ่มเกษตรกรประเภททำสวน จำนวน ๗๘ แห่ง มีสมาชิกจำนวน ๕,๘๐๙ คน ดังนี้

ตารางที่ ๓-๒๐ แสดงข้อมูลกลุ่มเกษตรกร

ลำดับ	ประเภทกลุ่มเกษตรกร	จำนวน/แห่ง	จำนวนสมาชิก/คน
๑	ทำนา	๖๓	๖,๔๙๙
๒	ทำไร่	๒๘	๓,๐๐๐
๓	ทำสวน	๖๙	๕,๘๐๙
๔	เลี้ยงสัตว์	๕	๒๒๔
๕	อื่นๆ	๓	๓๕๕
รวม		๑๖๘	๑๕,๘๘๗

ที่มา : สำนักงานสหกรณ์จังหวัดเชียงใหม่ ข้อมูล ณ เดือนพฤษภาคม ๒๕๖๕

สำหรับการประกอบธุรกิจสหกรณ์มีจำนวน ๗ ประเภท รวมทั้งหมด ๒๕๔ แห่ง มีจำนวน สมาชิกรวมทั้งหมด ๓๘๔,๓๕๒ คน ดังนี้

ตารางที่ ๓-๒๑ แสดงข้อมูลสถาบันเกษตรกร

ลำดับ	ประเภทสหกรณ์	จำนวน/แห่ง	จำนวนสมาชิก/คน
๑	สหกรณ์การเกษตร	๑๔๔	๒๐๗,๐๕๑
๒	สหกรณ์เครดิตยูเนียน	๔๖	๖๔,๓๘๑
๓	สหกรณ์ออมทรัพย์	๒๕	๘๘,๓๔๕
๔	สหกรณ์ร้านค้า	๔	๑๓,๑๕๓
๕	สหกรณ์บริการ	๒๘	๙,๐๗๑
๖	สหกรณ์นิคม	๗	๒,๓๕๑
๗	สหกรณ์ประมง	-	-
รวม		๒๕๔	๓๘๔,๓๕๒

ที่มา : สำนักงานสหกรณ์จังหวัดเชียงใหม่ ข้อมูล ณ เดือนพฤษภาคม ๒๕๖๕

๑.๔.๔) ข้อมูลสินค้าเกษตรที่สำคัญของจังหวัด

(๑) ด้านพืชเศรษฐกิจของจังหวัด

ตารางที่ ๓-๒๒ แสดงข้อมูลด้านพืชเศรษฐกิจของจังหวัดเชียงใหม่

ชนิดพืช	จำนวนเกษตรกร (ราย)	เนื้อที่เพาะปลูก (ไร่)	เนื้อที่เก็บเกี่ยว (ไร่)	ผลผลิตที่เก็บเกี่ยวได้ (ตัน)	ผลผลิตเฉลี่ย (กิโลกรัม/ไร่)
ข้าวนาปี	๘๒,๔๕๓	๕๖๒,๘๔๓	๕๕๖,๖๔๙	๓๓๐,๑๑๐	๕๙๓
ลำไย	๖๘,๒๕๙	๔๕๑,๗๒๓	๔๐๖,๑๘๓	๓๔๒,๕๔๒	๘๔๓
มะม่วง	๑๑,๑๓๓	๖๕,๓๑๕	๔๑,๓๒๗	๔๖,๑๖๓	๑,๑๑๗
ลิ้นจี่	๖,๓๔๓	๔๘,๔๒๐	๔๔,๑๖๙	๒๐,๑๑๔	๔๕๓
กาแฟ	๙,๔๔๕	๓๒,๖๘๘	๓๒,๖๘๘	๔,๒๘๒	๑๓๑
กระเทียม	๓,๓๕๑	๒๖,๘๓๔	๒๖,๖๘๔	๓๒,๔๘๙	๑,๒๑๘
หอมแดง	๑,๘๕๑	๑๑,๐๑๗	๖,๔๘๙	๒๘,๐๑๘	๒,๕๔๓
ยางพารา	๑,๘๕๑	๒๕,๑๑๒	๒๒,๖๑๕	๔,๐๗๔	๑๘๐
รวม	๑๘๔,๖๘๖	๑,๒๒๓,๙๕๒	๑,๑๓๖,๘๐๔	๘๐๗,๖๙๒	๗,๐๗๘

หมายเหตุ : ข้อมูลประจำปีการผลิต ๒๕๖๔

ที่มา : สำนักงานเกษตรจังหวัดเชียงใหม่ ข้อมูล ณ เดือนกรกฎาคม ๒๕๖๕

(๒) ด้านการปศุสัตว์

ตารางที่ ๓-๒๓ แสดงข้อมูลด้านปศุสัตว์ของจังหวัดเชียงใหม่

ชนิดสัตว์	จำนวนเกษตรกร (ราย)	จำนวนสัตว์ (ตัว)	ข้อมูลผลผลิต		ราคาเฉลี่ย (บาท/หน่วย)	มูลค่าผลผลิต (บาท)
			จำนวน	หน่วยนับ		
สุกร	๑๒,๙๐๒	๒๓๑,๔๘๒	๘๔๕,๕๑๘ (จำนวนที่เข้าโรงฆ่าสัตว์)	ตัว/ปี	๑๐๐ บาท/กิโลกรัม	๓,๓๘๒,๐๗๒,๐๐๐
กระบือ	๕,๕๑๘	๕๑,๕๐๘	๔,๕๗๙ (จำนวนที่เข้าโรงฆ่าสัตว์)	ตัว/ปี	๙๕ บาท/กิโลกรัม	๕๒,๒๐๐,๖๐๐
โคเนื้อ	๑๖,๔๗๘	๑๘๑,๕๙๔	๑๕,๖๖๓ (จำนวนที่เข้าโรงฆ่าสัตว์)	ตัว/ปี	๙๔ บาท/กิโลกรัม	๑๗๖,๖๗๘,๖๔๐
โคนม	๑,๑๘๒	๕๓,๙๘๗	๘๕,๔๒๗ (ปริมาณนม)	ตัน/ปี	๑๙ บาท/กิโลกรัม	๑,๕๓๗,๖๙๓,๙๓๘
ไก่	๑,๔๗๕,๓๔๖	๗๓๔	๙,๒๐๕,๑๙๔ (จำนวนที่เข้าโรงฆ่าสัตว์)	ตัว/ปี	๔๑ บาท/กิโลกรัม	๔๕๒,๘๙๕,๕๔๕
ผึ้งพันธุ์ (ฟาร์ม)	๑๖๙	๖๙,๕๓๙ รัง	๒,๗๒๒,๔๒๐	น้ำผึ้ง (กิโลกรัม/ปี)	๘๐ บาท/กิโลกรัม	๒๑๗,๗๙๓,๖๐๐
รวม	๑,๕๑๑,๕๙๕	๕๕๙,๓๐๕ ตัว และ ๖๙,๕๓๙ รัง				๕,๘๑๙,๓๓๔,๓๒๓

ที่มา : สำนักงานปศุสัตว์จังหวัดเชียงใหม่ ข้อมูล ณ เดือนพฤษภาคม ๒๕๖๕

(๓) ด้านการประมง

ตารางที่ ๓-๒๔ แสดงข้อมูลด้านการประมงของจังหวัดเชียงใหม่

ชนิดสัตว์	จำนวนเกษตรกร (ราย)	จำนวนบ่อ	เนื้อที่เลี้ยง (ไร่)	ผลผลิต (กิโลกรัม)	ราคาเฉลี่ย (บาท/หน่วย)	มูลค่าผลผลิต (บาท)
ปลาทับทิม/นิลแดง	๑๙๔	๑,๙๕๐	๕,๓๕๘.๐๕	๕,๗๐๒,๔๒๐	๗๕	๔๒๘,๖๔๘,๕๗๐
ปลานิล	๖,๑๖๒	๗,๘๑๐	๗,๘๑๐.๐๐	๕,๑๗๖,๓๙๐	๕๗	๒๙๖,๙๔๓,๐๔๐
ปลาไน	๕๖	๖๓	๒๙.๒๐	๒๔,๒๒๐	๕๐	๑,๓๖๘,๗๐๐
ปลาตะเพียน	๒๗๗	๓๑๒	๙๑๔.๒๙	๖๐๒,๘๙๐	๕๐	๓๐,๑๘๖,๔๗๐
ปลาบึก	๕	๕	๓.๕๔	๕,๖๕๐	๖๐	๓๙๖,๙๙๐
ปลาสวาย	๘	๒๗	๒๗.๕๐	๒๑,๗๗๐	๗๕	๑,๓๒๙,๗๑๐
ปลาดุก	๖๒๕	๘๘๖	๗๓๗.๒๘	๓,๔๓๔,๘๕๐	๖๐	๑๖๑,๒๐๐,๑๐๐
ปลาหมอไทย	๒๙	๖๒	๒๘.๓๙	๔๓,๑๗๐	๙๐	๓,๓๓๓,๕๙๐
ปลากด	๑๓	๑๗	๑๒.๐๐	๖,๑๙๐	๑๐๐	๕๘๖,๖๙๐
ปลาช่อนเทศ	๒๕	๒๕	๙.๐๖	๖,๐๑๐	๕๐	๓๒๖,๕๐๐
ปลานวลจันทร์เทศ	๒๔	๒๙	๑๕.๐๑	๘,๐๘๐	๔๐	๔๓๗,๖๑๐
กบ	๓๙	๒๘๔	๒.๔๒	๑๒,๑๘๐	๙๐	๘๗๔,๒๗๐
ปลาน้ำจืดอื่นๆ	๓๘	๕๔	๒๖.๗๖	๑๕,๑๖๐	๔๐	๗๙๘,๖๑๐
รวม	๗,๔๙๕	๑๑,๕๒๔	๑๔,๙๗๓.๕๐	๑๕,๐๕๙,๔๓๐	-	๙๒๖,๘๓๐,๘๑๐

ที่มา : สำนักงานประมงจังหวัดเชียงใหม่ ข้อมูล ณ เดือนเมษายน ๒๕๖๕

๑.๔.๕) ข้อมูลมาตรฐานสินค้าเกษตร

จังหวัดเชียงใหม่ มีเกษตรกรที่ได้รับการรับรอง GAP ทั้งสิ้น ๑๙,๖๙๕ ราย และมีพื้นที่ที่ได้รับการรับรองแหล่งผลิต GAP ทั้งสิ้น ๓๙,๒๑๔ แปลง หรือ ๑๒๔,๕๐๒.๑๓ ไร่ โดยพืชที่ได้รับการรับรอง GAP สำคัญของจังหวัดเชียงใหม่ ได้แก่ ลำไย ลิ้นจี่ กาแฟ ข้าวโพด กะหล่ำปลี หอมหัวใหญ่

ตารางที่ ๓-๒๕ แสดงข้อมูลมาตรฐานสินค้าเกษตร

ที่	ชนิดพืช	เกษตรกรที่ได้รับการรับรอง GAP (ราย)	พื้นที่ที่ได้รับการรับรอง GAP	
			จำนวนแปลง	จำนวนไร่
๑	ลำไย	๓,๗๓๘	๔,๙๑๓	๒๔,๓๑๐.๙๘
๒	ลำไยอีตอ	๔,๐๓๔	๕,๗๖๙	๓๐,๖๓๒.๙๐
๓	ลิ้นจี่	๒๑๔	๒๘๗	๒,๑๐๕.๖๕
๔	ข้าวโพดฝักสด	๑,๒๕๑	๒,๓๘๔	๗,๕๕๒.๘๕
๕	มะม่วง	๔๖๒	๗๙๐	๔,๒๘๙.๓๙
๖	กาแฟอาราบิก้า	๘๕๒	๙๖๑	๕,๕๕๘.๒๕
๗	กระเทียมหัว	๓๗๑	๔๕๒	๒,๔๐๗.๐๐
๘	หอมหัวใหญ่	๕๘๔	๗๗๓	๒,๘๙๑.๙๓
๙	ส้มเปลือกอ่อน	๑๔	๒๙	๓,๐๑๖.๒๕
๑๐	กาแฟ	๑๑๗	๑๒๒	๑,๑๑๑.๑๔
๑๑	มะม่วงน้ำดอกไม้	๒๕๓	๓๕๔	๓,๓๐๕.๘๗
๑๒	กะหล่ำปลี	๑,๐๑๒	๑,๓๗๘	๒,๓๕๙.๔๔
๑๓	ถั่วเหลืองฝักสด	๖๓๘	๑,๐๐๘	๓,๓๓๗.๒๕
๑๔	พลับ	๙๒	๒๖๗	๑,๔๗๖.๕๐
๑๕	มันฝรั่งโรงงาน	๓๒	๔๑	๒๘๑.๗๕
๑๖	เสาวรส	๑๖๓	๓๐๙	๔๒๔.๙๖
๑๗	อะโวคาโด	๓๘๒	๗๘๔	๒,๗๗๗.๔๗
๑๘	ฟักทองญี่ปุ่น	๒๖๙	๓๓๗	๗๙๒.๙๗
๑๙	ผักกาดขาวปลี	๒๑๙	๑,๒๖๒	๑,๗๓๔.๙๙
๒๐	ถั่วเหลือง	๑๕๖	๑๖๔	๗๗๗.๗๕

ที่มา : สำนักวิจัยและพัฒนาการเกษตร เขตที่ ๑ ข้อมูล ณ เดือนเมษายน ๒๕๖๕

๑.๔.๖) กลุ่มแปลงใหญ่

- กลุ่มแปลงใหญ่ ปี พ.ศ. ๒๕๖๑ - ๒๕๖๕

ตารางที่ ๓-๒๖ แสดงข้อมูลกลุ่มแปลงใหญ่ ปี พ.ศ. ๒๕๖๑ - ๒๕๖๕

รายการ	ปี พ.ศ. ๒๕๖๑ - ๒๕๖๕				
	๒๕๖๑	๒๕๖๒	๒๕๖๓	๒๕๖๔	๒๕๖๕
จำนวนแปลงใหญ่ (แปลง)	๓๑	๑๘	๑๘	๑๗	๑๐
จำนวนเกษตรกร (ราย)	๒,๒๕๐	๙๓๙	๙๘๒	๘๖๗	๕๒๐
จำนวนพื้นที่แปลงใหญ่ (ไร่)	๒๙,๐๑๐.๕๐	๖,๔๕๐.๒๕	๑๑,๓๕๙.๗๕	๕,๗๖๒.๗๕	๖,๒๘๓.๒๘

ที่มา : สำนักงานเกษตรจังหวัดเชียงใหม่ ข้อมูล ณ เดือนกรกฎาคม ๒๕๖๕

- กลุ่มแปลงใหญ่ตามกลุ่มสินค้า

ตารางที่ ๓-๒๗ แสดงข้อมูลกลุ่มแปลงใหญ่ตามกลุ่มสินค้า

รายการ	จำนวนแปลง	เกษตรกร (ราย)	พื้นที่ (ไร่)
ข้าว	๑	๒๒๓	๓,๐๙๐.๕๐
เงาะโรงเรียน	๑	๓๔	๒๔๓.๗๕
มะม่วง	๓	๑๐๖	๑,๓๙๖.๕๐
ไม้ดอกไม้ประดับ	๑	๓๐	๑๗๓.๐๐
ยางพารา	๑	๓๕	๕๑๒.๕๓
ลำไย	๑	๓๐	๔๘๑.๕๐
อาโวคาโด	๒	๖๒	๓๘๕.๕๐
รวม	๑๐	๕๒๐	๖,๒๘๓.๒๘

ที่มา : สำนักงานเกษตรจังหวัดเชียงใหม่ ข้อมูล ณ เดือนกรกฎาคม ๒๕๖๕

๑.๔.๗) ข้อมูล Smart Farmer, Young Smart Farmer

ตารางที่ ๓-๒๘ แสดงข้อมูล Smart Farmer, Young Smart Farmer จังหวัดเชียงใหม่

หน่วยงาน	Smart Farmer (ราย)	Young Smart Farmer (ราย)
สำนักงานเกษตรจังหวัดเชียงใหม่	๑๘,๔๔๖	๓๑๕
สำนักงานปศุสัตว์จังหวัดเชียงใหม่	๒,๙๕๓	๑
สำนักงานประมงจังหวัดเชียงใหม่	๑๒๗	-
สำนักงานการปฏิรูปที่ดินจังหวัดเชียงใหม่	๕๕	-
สำนักงานสหกรณ์จังหวัดเชียงใหม่	๑๙	-
ศูนย์วิจัยข้าวเชียงใหม่	๓๓๑	-
กยท.จ.เชียงใหม่	๓๐	-
รวม	๒๑,๕๒๐	๓๒๕

ที่มา : สำนักงานเกษตรจังหวัดเชียงใหม่ ข้อมูล ณ เดือนเมษายน ๒๕๖๕

๑.๔.๘) ข้อมูลตลาดสินค้าเกษตรจังหวัดเชียงใหม่

(๑) ตลาดค้าส่งสินค้าเกษตร : ตลาดเมืองใหม่ เลขที่ ๑ ถนนวิชยานนท์ ตำบลช้างม่อย อำเภอเมืองเชียงใหม่ จังหวัดเชียงใหม่ เปิดทำการทุกวัน

(๒) ตลาดเกษตรกร

- บริเวณหลังสำนักงานเกษตรจังหวัดเชียงใหม่ ภายในศาลากลางจังหวัดเชียงใหม่ อำเภอเมืองเชียงใหม่ จังหวัดเชียงใหม่ เปิดทำการทุกวันอังคารและวันศุกร์ เวลา ๐๖.๐๐ - ๑๔.๐๐ น.

- ตลาดขยายผล ห้าง Big C Extra ทุกวันศุกร์ - อาทิตย์ เวลา ๐๙.๓๐ - ๑๙.๐๐ น.

- ตลาดขยายผล ห้าง Big C สาขาดอนจั่น ทุกวันพุธ เวลา ๐๙.๓๐ - ๑๙.๐๐ น.

(๓) กาดนัดเกษตรกรอินทรีย์เชียงใหม่ เช่น ช่วงเกษตรกรอินทรีย์, กาดนัดเกษตรกรอินทรีย์ เจ เจ มาร์เก็ต, กาดแม่ใจ ๒๔๗๗ เป็นต้น

๑.๕) ภาคอุตสาหกรรม

๑.๕.๑) ภาพรวมภาคอุตสาหกรรม

จังหวัดเชียงใหม่ มีโรงงานที่ได้รับอนุญาตประกอบกิจการ (สะสม) ณ วันที่ ๓๑ ธันวาคม ๒๕๖๔ จำนวนทั้งสิ้น ๑,๐๔๖ โรงงาน เงินลงทุนรวม ๓๘,๙๖๑.๓๐ ล้านบาท และมีจำนวนคนงาน ๓๓,๔๕๐ คนรายละเอียด ดังนี้

ตารางที่ ๓-๒๙ แสดงภาพรวมภาคอุตสาหกรรม

ลำดับ	กลุ่มอุตสาหกรรม	จำนวนโรงงาน	เงินทุนจดทะเบียน (ล้านบาท)	คนงาน
๑	การผลิตอื่นๆ	๒๑๖	๑๓,๒๓๔.๓๑	๕,๖๐๗
๒	ผลิตภัณฑ์จากพืช	๑๘๓	๗,๑๕๖.๑๕	๓,๒๖๓
๓	อุตสาหกรรมอาหาร	๑๖๖	๖,๑๔๗.๕๐	๖,๖๘๗
๔	ผลิตภัณฑ์โลหะ	๑๐๘	๑,๙๗๖.๔๐	๒,๕๗๙
๕	ผลิตยานพาหนะและอุปกรณ์รวมทั้งการซ่อมยานพาหนะและอุปกรณ์	๙๖	๓,๙๖๑.๔๗	๒,๘๖๒
๖	แปรรูปไม้และผลิตภัณฑ์จากไม้	๕๗	๖๘๓.๐๕	๑,๗๙๘
๗	เครื่องเรือนหรือเครื่องตกแต่งในอาคารจากไม้ แก้ว ยาง หรือโลหะอื่นๆ	๔๓	๓๘๐.๗๒	๑,๗๙๙
๘	ผลิตภัณฑ์โลหะ	๓๖	๖๓๓.๒๔	๑,๑๕๓
๙	ผลิตภัณฑ์ปิโตรเลียม	๒๕	๗๒๓.๕๑	๑๘๖
๑๐	ผลิตภัณฑ์พลาสติก	๒๔	๓๘๖.๘๙	๕๕๒
๑๑	อุตสาหกรรมเครื่องแต่งกายยกเว้นรองเท้า	๑๙	๓๗๔.๒๕	๒,๔๔๑
๑๒	เคมีภัณฑ์และผลิตภัณฑ์เคมี	๑๗	๗๗๒.๔๐	๕๔๔
๑๓	ผลิตเครื่องจักรและเครื่องกล	๑๒	๑๗๙.๑๑	๒๔๕
๑๔	สิ่งทอ	๑๑	๔๒๘.๐๑	๗๓๙
๑๕	ผลิตกระดาษและผลิตภัณฑ์กระดาษ	๑๐	๒๑๘.๙๙	๖๓๕
๑๖	อุตสาหกรรมเครื่องตี	๙	๑,๑๕๒.๔๖	๖๐๙
๑๗	ผลิตเครื่องใช้ไฟฟ้าและอุปกรณ์	๗	๕๑๑.๗๒	๑,๕๖๒
๑๘	การพิมพ์ การเย็บเล่ม ทำปกหรือการทำแม่พิมพ์	๓	๓๑.๕๐	๕๕
๑๙	ยางและผลิตภัณฑ์ยาง	๒	๑.๙๘	๔๔
๒๐	ผลิตโลหะขั้นมูลฐาน	๑	๑.๑๕	๒๐
๒๑	ผลิตหนังสัตว์และผลิตภัณฑ์จากหนังสัตว์	๑	๖.๕๐	๗๐
รวมทั้งสิ้น		๑,๐๔๖	๓๘,๙๖๑.๓๐	๓๓,๔๕๐

ตารางที่ ๓-๓๐ แสดงจำนวนโรงงานที่ได้รับอนุญาตประกอบกิจการโรงงาน ปี พ.ศ. ๒๕๖๐ - ๒๕๖๔

ลำดับ	ได้รับอนุญาตประกอบกิจการโรงงาน	ปี ๒๕๖๐	ปี ๒๕๖๑	ปี ๒๕๖๒	ปี ๒๕๖๓	ปี ๒๕๖๔ (ณ ๓๑ ธ.ค. ๖๔)
๑	โรงงาน	๘๓๖	๘๘๙	๙๒๕	๙๖๔	๑,๐๔๖
๒	ทุนจดทะเบียน	๓๑,๔๗๘.๘๙	๓๔,๘๑๔.๗๗	๓๖,๔๘๖.๓๘	๓๗,๒๕๗.๘๔	๓๘,๙๖๑.๓๐
๓	คนงาน	๒๙,๙๑๕	๓๐,๗๐๘	๓๑,๒๕๐	๓๒,๑๐๐	๓๓,๔๕๐

ที่มา : กรมโรงงานอุตสาหกรรม www.diw.go.th

๑.๕.๒) ความเคลื่อนไหวการลงทุนอุตสาหกรรมที่สำคัญของจังหวัดเชียงใหม่

(๑) กลุ่มอุตสาหกรรมที่มีการลงทุนมากที่สุด ๓ อันดับแรกของจังหวัด

(๑.๑) อุตสาหกรรมอื่นๆ ประกอบด้วยกิจการ ชุดดิน ดูดทราย การโรมและบดย่อยหิน ห้างเย็บซัก อบ รีดเสื้อผ้า ผลิตพลังงานไฟฟ้าจากพลังงานแสงอาทิตย์ เป็นต้น ปัจจุบันมีจำนวนโรงงานทั้งสิ้น ๒๑๖ โรงงาน เงินลงทุน ๑๓,๒๓๔.๓๑ ล้านบาท คนงาน ๕,๖๐๗ คน

(๑.๒) กลุ่มอุตสาหกรรมผลิตภัณฑจากพืช ประกอบด้วยกิจการเกี่ยวกับการสีข้าว อบพีชผลทางการเกษตร บ่มและอบใบยาสูบ การคัดแยกเมล็ดพืช คัดแยกขนาดและเคลือบผิวส้ม เป็นต้น ปัจจุบันมีจำนวนโรงงานทั้งสิ้น ๑๘๓ โรงงาน เงินลงทุน ๗,๑๕๖.๑๕ ล้านบาท คนงาน ๓,๒๖๓ คน

(๑.๓) กลุ่มอุตสาหกรรมอาหาร ประกอบด้วยการผลิตเกี่ยวกับการแปรรูปผักและผลไม้ การแช่แข็งทุกชนิด ผลิตและจำหน่ายเบเกอรี่ ผลิตน้ำแข็ง ผลิตภัณฑจากน้ำผึ้ง เป็นต้น ปัจจุบันมีจำนวนโรงงานทั้งสิ้น ๑๖๖ โรงงาน เงินลงทุน ๖,๑๔๗.๕๐ ล้านบาท คนงาน ๖,๖๘๗ คน

(๒) ภาวะการณ์ลงทุนด้านอุตสาหกรรมในจังหวัดเชียงใหม่ รอบปี พ.ศ. ๒๕๖๔

ผลจากการพิจารณาข้อมูลการลงทุนอุตสาหกรรมในปี ๒๕๖๔ มีโรงงานที่ได้รับอนุญาตประกอบกิจการใหม่ และเปรียบเทียบกับช่วงระยะเวลาเดียวกันในปีก่อน จำนวน ๔๑ โรงงาน พบว่ามีโรงงานที่ได้รับอนุญาตประกอบกิจการใหม่ เพิ่มขึ้น จำนวน ๒ โรงงาน คิดเป็นร้อยละ ๕.๑๓ เงินลงทุน เพิ่มขึ้น จำนวน ๔๐๖ ล้านบาท คิดเป็นร้อยละ ๔๕.๓๕ และอัตราการจ้างงาน ลดลง จำนวน ๓๖๓ คน คิดเป็นร้อยละ ๔๒.๑๑ โดยกลุ่มอุตสาหกรรมที่มีการลงทุนมากที่สุด ๓ อันดับแรกของจังหวัด ประจำปี พ.ศ. ๒๕๖๔ ได้แก่

(๒.๑) กลุ่มอุตสาหกรรมผลิตภัณฑจากพืช ประกอบด้วยกิจการเกี่ยวกับการสีข้าว อบพีชผลทางการเกษตร การร่อน,คัด,แยกขนาดหรือคุณภาพของผลิตผลเกษตรกรรม อบลดความชื้น คัด บรรจุและแปรรูป ผลิตผลการเกษตร เช่น ลำไยสด ลำไยอบแห้ง ชาลำไย ข้าวโพดเลี้ยงสัตว์ เป็นต้น ปัจจุบันมีจำนวนโรงงานทั้งสิ้น ๑๖ โรงงาน เงินลงทุน ๔๙๗.๓๔ ล้านบาท คนงาน ๑๒๐ คน

(๒.๒) อุตสาหกรรมโลหะ ประกอบด้วยการผลิตเกี่ยวกับการทำผลิตภัณฑ์คอนกรีต คอนกรีตผสมเสร็จ และทำคอนกรีตอัดแรง ผลิตและจำหน่ายอิฐมอญ เป็นต้น ปัจจุบันมีจำนวนโรงงานทั้งสิ้น ๑๕ โรงงาน เงินลงทุน ๑๖๙.๔๖ ล้านบาท คนงาน ๑๒๙ คน

(๒.๓) อุตสาหกรรมอาหาร ประกอบด้วยการผลิตเกี่ยวกับการผลิตน้ำแข็งหลอด ผลิตใบชาแห้งและใบชาผงไม่สำเร็จรูป แปรรูปรังนกนางแอ่น ทำขนมปังปอนด์ ขนมเค้ก ขนมเปียะ ทำเส้นก๋วยเตี๋ยวและเส้นหมี่ ทำไอศกรีม ผลิตผลิตภัณฑจากผึ้ง เช่น น้ำผึ้ง ไขผึ้ง เกสรผึ้ง นมผึ้ง เป็นต้น ปัจจุบันมีจำนวนโรงงานทั้งสิ้น ๑๓ โรงงาน เงินลงทุน ๒๓๔.๗๔ ล้านบาท คนงาน ๓๐๔ คน

แผนภูมิที่ ๓-๑๐ แสดงจำนวนโรงงานที่ได้รับอนุญาตประกอบกิจการใหม่ (เปรียบเทียบกับช่วงเดียวกันของปีก่อน)

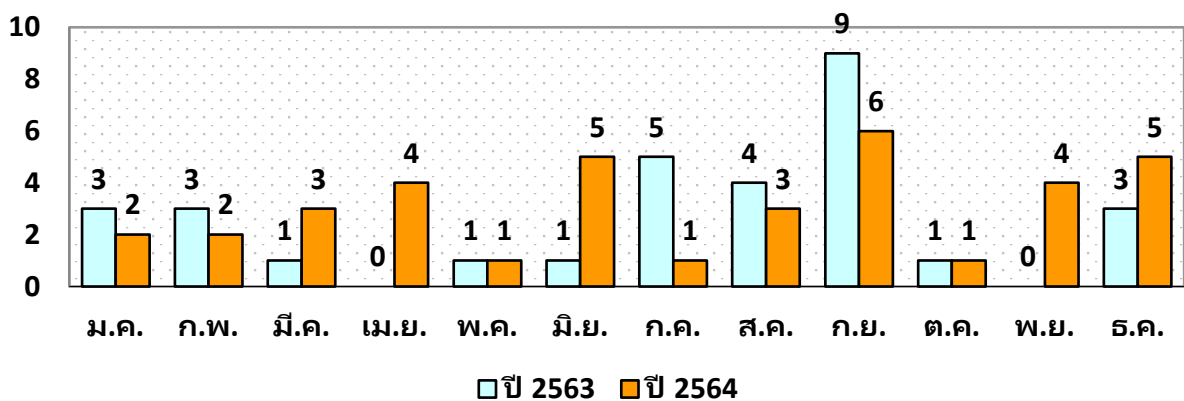

ที่มา : สำนักงานอุตสาหกรรมจังหวัดเชียงใหม่ ข้อมูล ณ เดือนเมษายน ๒๕๖๕

๑.๕.๓) บริษัทและห้างหุ้นส่วนในจังหวัดเชียงใหม่ ปี พ.ศ. ๒๕๖๑ - ๒๕๖๕

(๑) จำนวนบริษัทและห้างหุ้นส่วนที่จัดตั้งใหม่

ปี ๒๕๖๕ จังหวัดเชียงใหม่มีนิติบุคคลที่จัดตั้งใหม่ จำนวนทั้งสิ้น ๓๓,๖๔๐ ราย แบ่งเป็น บริษัทจำกัด ๒๕,๙๖๓ ราย คิดเป็นร้อยละ ๗๗.๑๗ ห้างหุ้นส่วนจำกัด ๗,๖๒๖ ราย คิดเป็นร้อยละ ๒๒.๖๖ บริษัทมหาชนจำกัด ๓๒ ราย คิดเป็นร้อยละ ๐.๐๙ และห้างหุ้นส่วนสามัญ ๑๙ ราย คิดเป็นร้อยละ ๐.๐๕

ตารางที่ ๓-๓๑ แสดงจำนวนบริษัทและห้างหุ้นส่วนที่จัดตั้งใหม่ ปี พ.ศ. ๒๕๖๑ - ๒๕๖๕

นิติบุคคลที่จัดตั้งใหม่	ปี ๒๕๖๑	ปี ๒๕๖๒	ปี ๒๕๖๓	ปี ๒๕๖๔	ปี ๒๕๖๕
บริษัทจำกัด	๕๕,๕๘๙	๕๕,๗๓๗	๔๗,๙๘๖	๕๒,๕๑๖	๒๕,๙๖๓
บริษัทมหาชนจำกัด	๔๘	๔๗	๓๖	๔๗	๓๒
ห้างหุ้นส่วนจำกัด	๑๖,๔๒๘	๑๕,๖๕๒	๑๕,๒๕๕	๒๐,๓๐๓	๗,๖๒๖
ห้างหุ้นส่วนสามัญ	๔๔	๔๙	๖๓	๙๒	๑๙
รวม	๗๒,๑๐๙	๗๑,๔๘๕	๖๓,๓๔๐	๗๒,๙๕๘	๓๓,๖๔๐

ที่มา : สำนักงานพาณิชย์จังหวัดเชียงใหม่ ข้อมูล ณ เดือนพฤษภาคม ๒๕๖๕

(๒) จำนวนบริษัทและห้างหุ้นส่วนที่ดำเนินกิจการอยู่

ปี ๒๕๖๕ จังหวัดเชียงใหม่มีนิติบุคคลที่ดำเนินกิจการอยู่ จำนวนทั้งสิ้น ๘๓๗,๘๔๐ ราย แบ่งเป็น บริษัทจำกัด ๖๓๔,๒๔๕ ราย คิดเป็นร้อยละ ๗๕.๗๐ ห้างหุ้นส่วนจำกัด ๒๐๑,๓๘๑ ราย คิดเป็นร้อยละ ๒๔.๐๓ บริษัทมหาชนจำกัด ๑,๓๔๕ ราย คิดเป็นร้อยละ ๐.๑๖ ห้างหุ้นส่วนสามัญ ๘๖๙ ราย คิดเป็นร้อยละ ๐.๑๐

ตารางที่ ๓-๓๒ แสดงจำนวนบริษัทและห้างหุ้นส่วนที่ดำเนินกิจการอยู่ ปี พ.ศ. ๒๕๖๑ - ๒๕๖๕

นิติบุคคลที่ดำเนินกิจการอยู่	ปี ๒๕๖๑	ปี ๒๕๖๒	ปี ๒๕๖๓	ปี ๒๕๖๔	ปี ๒๕๖๕
บริษัทจำกัด	๕๒๙,๔๔๓	๕๖๑,๐๘๗	๕๘๐,๙๑๑	๖๑๑,๒๖๒	๖๓๔,๒๔๕
บริษัทมหาชนจำกัด	๑,๒๒๐	๑,๒๕๘	๑,๒๘๒	๑,๓๑๙	๑,๓๔๕
ห้างหุ้นส่วนจำกัด	๑๘๑,๔๑๐	๑๘๓,๑๒๘	๑๘๖,๑๘๓	๑๙๕,๖๖๙	๒๐๑,๓๘๑
ห้างหุ้นส่วนสามัญ	๘๖๖	๘๒๕	๘๓๒	๘๖๑	๘๖๙
รวม	๗๑๒,๙๓๙	๗๔๖,๒๙๘	๗๖๙,๒๐๘	๘๐๙,๑๑๑	๘๓๗,๘๔๐

ที่มา : สำนักงานพาณิชย์จังหวัดเชียงใหม่ ข้อมูล ณ เดือนพฤษภาคม ๒๕๖๕

(๓) จำนวนบริษัทและห้างหุ้นส่วนที่เลิกกิจการ

ปี ๒๕๖๕ จังหวัดเชียงใหม่มีนิติบุคคลที่เลิกกิจการ จำนวนทั้งสิ้น ๔,๕๔๖ ราย แบ่งเป็น บริษัทจำกัด ๒,๙๐๙ ราย คิดเป็นร้อยละ ๖๓.๙๙ ห้างหุ้นส่วนจำกัด ๑,๖๒๖ ราย คิดเป็นร้อยละ ๓๕.๗๖ ห้างหุ้นส่วนสามัญ ๘ ราย คิดเป็นร้อยละ ๐.๑๗ บริษัทมหาชนจำกัด ๓ ราย คิดเป็นร้อยละ ๐.๐๖

ตารางที่ ๓-๓๓ แสดงจำนวนบริษัทและห้างหุ้นส่วนที่เลิกกิจการ ปี พ.ศ. ๒๕๖๑ - ๒๕๖๕

นิติบุคคลที่เลิกกิจการ	ปี ๒๕๖๑	ปี ๒๕๖๒	ปี ๒๕๖๓	ปี ๒๕๖๔	ปี ๒๕๖๕
บริษัทจำกัด	๑๔,๙๗๖	๑๕,๖๑๐	๑๕,๐๘๔	๑๓,๘๕๖	๒,๙๐๙
บริษัทมหาชนจำกัด	๒	๕	๕	๕	๓
ห้างหุ้นส่วนจำกัด	๖,๗๔๘	๖,๔๖๕	๕,๗๙๙	๕,๔๓๒	๑,๖๒๖
ห้างหุ้นส่วนสามัญ	๔๙	๔๙	๓๒	๓๒	๘
รวม	๒๑,๗๗๕	๒๒,๑๒๙	๒๐,๙๒๐	๑๙,๓๒๕	๔,๕๔๖

ที่มา : สำนักงานพาณิชย์จังหวัดเชียงใหม่ ข้อมูล ณ เดือนพฤษภาคม ๒๕๖๕

(๔) จำนวนทุนจดทะเบียนบริษัทและห้างหุ้นส่วนที่จัดตั้งใหม่

ปี ๒๕๖๕ จังหวัดเชียงใหม่มีนิติบุคคลที่จัดตั้งใหม่มีทุนจดทะเบียน จำนวนทั้งสิ้น ๓,๕๙๕.๐๔ ล้านบาท แบ่งเป็น บริษัทจำกัด ๓,๒๔๒.๘๖ ล้านบาท คิดเป็นร้อยละ ๙๐.๒๐ ห้างหุ้นส่วนจำกัด ๓๔๙.๕๘ ล้านบาท คิดเป็นร้อยละ ๙.๗๒ ห้างหุ้นส่วนสามัญ ๑.๖๐ ล้านบาท คิดเป็นร้อยละ ๐.๐๔

ตารางที่ ๓-๓๔ แสดงจำนวนทุนจดทะเบียนบริษัทและห้างหุ้นส่วนที่จัดตั้งใหม่ ปี พ.ศ. ๒๕๖๑ - ๒๕๖๕

นิติบุคคลที่จัดตั้งใหม่	ปี ๒๕๖๑	ปี ๒๕๖๒	ปี ๒๕๖๓	ปี ๒๕๖๔	ปี ๒๕๖๕
บริษัทจำกัด	๔,๖๐๗.๙๓	๕,๕๙๗.๗๕	๓,๗๒๗.๔๘	๔,๕๒๑.๖๓	๓,๒๔๒.๘๖
บริษัทมหาชนจำกัด	-	-	-	๓,๘๑๐.๐๐	-
ห้างหุ้นส่วนจำกัด	๘๗๐.๕๑	๘๗๑.๖๙	๗๖๘.๗๙	๙๔๖.๙๙	๓๔๙.๕๘
ห้างหุ้นส่วนสามัญ	๒.๐๐	๑.๐๔	๕.๗๔	๕.๔๒	๑.๖๐
รวม	๕,๔๘๐.๔๕	๖,๔๗๐.๔๘	๔,๕๐๒.๐๑	๙,๒๘๔.๐๔	๓,๕๙๕.๐๔

ที่มา : สำนักงานพาณิชย์จังหวัดเชียงใหม่ ข้อมูล ณ เดือนพฤษภาคม ๒๕๖๕

(๕) จำนวนทุนจดทะเบียนบริษัทและห้างหุ้นส่วนที่ดำเนินกิจการอยู่

ปี ๒๕๖๕ จังหวัดเชียงใหม่มีนิติบุคคลที่ดำเนินกิจการอยู่มีทุนจดทะเบียน จำนวนทั้งสิ้น ๑๘๑,๕๔๙.๘๒ ล้านบาท แบ่งเป็น บริษัทจำกัด ๑๖๐,๒๔๓.๖๘ ล้านบาท คิดเป็นร้อยละ ๘๘.๒๖ ห้างหุ้นส่วนจำกัด ๑๕,๖๖๕.๓๗ ล้านบาท คิดเป็นร้อยละ ๘.๖๒ บริษัทมหาชนจำกัด ๕,๕๙๓.๕๐ ล้านบาท คิดเป็นร้อยละ ๓.๐๘ ห้างหุ้นส่วนสามัญ ๔๗.๒๘ ล้านบาท คิดเป็นร้อยละ ๐.๐๒

ตารางที่ ๓-๓๕ แสดงจำนวนทุนจดทะเบียนบริษัทและห้างหุ้นส่วนที่ดำเนินกิจการอยู่ ปี พ.ศ. ๒๕๖๑ - ๒๕๖๕

นิติบุคคลที่ดำเนินกิจการอยู่	ปี ๒๕๖๑	ปี ๒๕๖๒	ปี ๒๕๖๓	ปี ๒๕๖๔	ปี ๒๕๖๕
บริษัทจำกัด	๑๓๒,๗๔๔.๔๖	๑๔๕,๕๓๕.๕๑	๑๕๐,๙๗๗.๕๐	๑๕๔,๔๑๗.๕๐	๑๖๐,๒๔๓.๖๘
บริษัทมหาชนจำกัด	๑,๕๖๐.๔๓	๑,๕๖๐.๔๓	๑,๕๖๐.๔๓	๕,๕๙๓.๕๐	๕,๕๙๓.๕๐
ห้างหุ้นส่วนจำกัด	๑๔,๑๕๐.๑๒	๑๔,๕๖๒.๔๒	๑๔,๗๘๑.๑๔	๑๕,๓๗๗.๑๓	๑๕,๖๖๕.๓๗
ห้างหุ้นส่วนสามัญ	๕๑.๓๓	๕๐.๖๗	๔๒.๘๖	๔๕.๑๘	๔๗.๒๘
รวม	๑๔๘,๕๐๖.๓๕	๑๖๑,๗๐๙.๐๔	๑๖๗,๓๖๑.๙๔	๑๗๕,๓๗๘.๓๑	๑๘๑,๕๔๙.๘๒

ที่มา : สำนักงานพาณิชย์จังหวัดเชียงใหม่ ข้อมูล ณ เดือนพฤษภาคม ๒๕๖๕

(๖) จำนวนทุนจดทะเบียนบริษัทและห้างหุ้นส่วนที่เลิกกิจการ

ปี ๒๕๖๕ จังหวัดเชียงใหม่มีนิติบุคคลที่เลิกกิจการมีทุนจดทะเบียน จำนวนทั้งสิ้น ๔๖๙.๘๐ ล้านบาท แบ่งเป็น บริษัทจำกัด ๓๗๒.๗๐ ล้านบาท คิดเป็นร้อยละ ๗๙.๓๓ ห้างหุ้นส่วนจำกัด ๙๗.๑๐ ล้านบาท คิดเป็นร้อยละ ๒๐.๖๖ บริษัทมหาชนจำกัด และห้างหุ้นส่วนสามัญ คิดเป็นร้อยละ ๐

ตารางที่ ๓-๓๖ แสดงจำนวนทุนจดทะเบียนบริษัทและห้างหุ้นส่วนที่เลิกกิจการ ปี พ.ศ. ๒๕๖๑ - ๒๕๖๕

นิติบุคคลที่เลิกกิจการ	ปี ๒๕๖๑	ปี ๒๕๖๒	ปี ๒๕๖๓	ปี ๒๕๖๔	ปี ๒๕๖๕
บริษัทจำกัด	๙๔๗.๖๐	๑,๐๘๒.๕๖	๑,๓๕๙.๔๓	๑,๙๒๑.๓๘	๓๗๒.๗๐
บริษัทมหาชนจำกัด	-	-	-	-	-
ห้างหุ้นส่วนจำกัด	๒๗๔.๐๗	๓๘๐.๒๓	๓๑๖.๔๕	๓๐๘.๔๘	๙๗.๑๐
ห้างหุ้นส่วนสามัญ	๑๑.๐๐	๑.๕๐	๕.๑๕	๐.๖๐	-
รวม	๑,๒๓๒.๖๗	๑,๔๖๔.๒๙	๑,๖๘๑.๐๔	๒,๒๓๐.๔๖	๔๖๙.๘๐

ที่มา : สำนักงานพาณิชย์จังหวัดเชียงใหม่ ข้อมูล ณ เดือนพฤษภาคม ๒๕๖๕

๑.๕.๔) การจดทะเบียนผู้ประกอบการธุรกิจออนไลน์
ตารางที่ ๓-๓๗ แสดงการให้เครื่องหมายรับรองผู้ประกอบการพาณิชย์อิเล็กทรอนิกส์

รายการ	จำนวน
ขอเครื่องหมาย ปี ๒๕๔๖ ถึงเดือนเมษายน ๒๕๖๕	๔,๑๘๑
ขอเครื่องหมาย เดือนพฤษภาคม ๒๕๖๕	๕๐
รวม	๔,๒๓๑

ที่มา : สำนักงานพาณิชย์จังหวัดเชียงใหม่ ข้อมูล ณ เดือนพฤษภาคม ๒๕๖๕

๑.๖) การค้าชายแดน

๑.๖.๑) ข้อมูลทั่วไปการค้าชายแดนจังหวัดเชียงใหม่

จังหวัดเชียงใหม่ มีพื้นที่ชายแดนติดต่อกับสาธารณรัฐแห่งสหภาพเมียนมาร์ ใน ๕ อำเภอ คือ อำเภอเวียงแหง อำเภอเชียงดาว อำเภอไชยปราการ อำเภอฝาง และอำเภอแม่เฒ่า ระยะทางรวม ๒๒๗ กิโลเมตร โดยมีอาณาเขตติดต่อกับเมืองที่สำคัญของสาธารณรัฐแห่งสหภาพเมียนมาร์ ได้แก่ เมืองตองยี (หรือภาษาพม่าออกเสียงว่า ตองยี) เป็นเมืองหลวงของรัฐฉาน เมืองต่วน เมืองสาด เมืองหาง เมืองยอน เป็นต้น ซึ่งมีบริเวณการค้าชายแดนเชิงภูมิศาสตร์ที่มีศักยภาพในการพัฒนาเป็นช่องทางการค้าชายแดนทั้งหมด ๓ ช่องทาง คือ

- (๑) จุดผ่อนปรนกัวผาวอก บ้านอรุโณทัย เทศบาลตำบลเมืองนะ อำเภอเชียงดาว
- (๒) จุดผ่อนปรนบ้านหลักแต่ง ตำบลเปียงหลวง อำเภอเวียงแหง
- (๓) ช่องทางบ้านสันตติ์ ตำบลท่าตอน อำเภอแม่เฒ่า

รูปภาพแสดงแผนที่ช่องทางการค้าที่มีแนวชายแดนติดต่อกับสหภาพเมียนมาร์ทางด้านจังหวัดเชียงใหม่



ช่องทางการค้าชายแดนทั้ง ๓ ช่องทาง ของจังหวัดเชียงใหม่ อยู่ตรงข้ามรัฐฉานของสาธารณรัฐแห่งสหภาพเมียนมาร์ จึงสามารถทำการค้าชายแดน ได้ ๓ รูปแบบ ดังนี้

(๑) **การค้าในระบบ** (การค้าที่ผ่านพิธีการทางศุลกากร) เป็นการค้าที่ถูกต้องตามกฎหมาย โดยผู้นำเข้า-ส่งออก จะทำการนำเข้าและส่งออกสินค้าผ่านด่านพิธีศุลกากร มีการเสียภาษีอย่างถูกต้อง ผู้นำเข้า-ส่งออกสินค้าชายแดนไทย-เมียนมาร์ จะต้องเป็นสมาชิกของหอการค้าจังหวัดชายแดนนั้นๆ

(๒) **การค้านอกระบบ** (การค้าที่ไม่ผ่านพิธีการทางศุลกากร) เป็นการลักลอบทำการค้าตามแนวชายแดน เช่น ลักลอบนำเข้าบริเวณแม่น้ำก การค้าแบบนี้ เรียกว่า สินค้าลอยน้ำ

(๓) **การค้าผ่านแดน** เป็นการค้าของไทยกับประเทศที่สาม โดยอาศัยสหภาพเมียนมาร์เป็นทางผ่านสินค้าไปสู่สาธารณรัฐประชาชนจีน อินเดีย และบังคลาเทศ เป็นต้น

การค้าชายแดนพัฒนาขึ้นจากเดิมที่เป็นเพียงการค้าชายสินค้าอุปโภคบริโภคประจำวันของประชาชนที่อาศัยตามเมืองชายแดนของสหภาพเมียนมาร์และประเทศไทย พัฒนามาเป็นเส้นทางในการขนส่งสินค้าและค้าขาย เพื่อทำการค้าระหว่างประเทศ โดยอาศัยความได้เปรียบทางภูมิศาสตร์ที่มีเขตแดนติดต่อกันทั้งทางช่องเขาและแม่น้ำ และเป็นเส้นทางที่ตรงและระยะสั้นที่สุดจากประเทศไทยถึงรัฐฉานของสหภาพเมียนมาร์เมื่อเทียบกับเส้นทางติดต่อของจังหวัดเชียงรายและจังหวัดแม่ฮ่องสอน จากการพัฒนาดังกล่าวส่งผลให้มูลค่าการค้าชายแดนในระยะเวลาที่มีการเปิดจุดผ่อนปรนเพิ่มขึ้นหลายเท่าตัวและเพิ่มขึ้นอย่างต่อเนื่อง นับเป็นส่วนที่ช่วยกระตุ้นเศรษฐกิจและยกระดับคุณภาพชีวิตของประชากรในพื้นที่ ซึ่งเดิมการค้าชายแดนประเทศไทยกับสหภาพเมียนมาร์ที่เขตติดต่อด้านจังหวัดเชียงใหม่เคยเปิดอย่างเป็นทางการ ๒ จุด คือ จุดผ่อนปรนช่องกัวผาวอก บ้านอรุโณทัย เทศบาลตำบลเมืองนะ อำเภอเชียงดาว เปิดเมื่อวันที่ ๒๕ ตุลาคม พ.ศ. ๒๕๔๐ และจุดผ่อนปรนบ้านหลักแดง ตำบลเปียงหลวง อำเภอเวียงแหง เปิดเมื่อวันที่ ๒ พฤษภาคม ๒๕๔๑ ส่วนอีก ๑ จุด คือ ช่องทางบ้านสันตน์คู ตำบลท่าตอน อำเภอแม่ฮาด เปิดโดยใช้อำนาจทางการทหารเปิดช่องทางชั่วคราว เพื่อเชื่อมโยงความสัมพันธ์ระหว่างประชาชนทั้งสองประเทศและเหตุผลทางด้านมนุษยธรรม โดยด่านศุลกากรเชียงดาวได้แสดงปริมาณการค้าชายแดนผ่านด่านศุลกากรก่อนการระงับผ่านเข้า-ออก ในปีงบประมาณ ๒๕๔๔ มีมูลค่ากว่า ๑๑๓,๒๘๔,๔๗๔.๑๐ ล้านบาท ซึ่งประกอบด้วยสินค้าหลากหลายประเภท ยกตัวอย่างเช่น สินค้าอุปโภคบริโภค ผลิตภัณฑ์พืชสวน ปศุสัตว์และผลิตภัณฑ์จากสัตว์ ชิ้นส่วนยานพาหนะ และอุปกรณ์ ผลิตภัณฑ์ปิโตรเลียม ผลิตภัณฑ์โลหะ อุปกรณ์ก่อสร้าง สิ่งทอ เป็นต้น ซึ่งต่อมาผู้ว่าราชการจังหวัดเชียงใหม่ ได้มีวิหิตยุด่วนที่สุด ที่ ขม ๐๐๑๗.๓/๕๗๘ ลงวันที่ ๙ เมษายน ๒๕๔๕ ระบุการผ่านเข้า-ออก ตลอดจนการค้าชายสินค้าทุกชนิด ตั้งแต่วันที่ ๑๐ เมษายน ๒๕๔๕ ด้วยเหตุผลของความมั่นคง

๑.๖.๒) ข้อมูลด้านการค้าผ่านช่องทางการค้าชายแดนจังหวัดเชียงใหม่

(๑) จุดผ่อนปรนกัวผาวอก

พื้นที่ตั้งอยู่บริเวณเขตป่าสงวน บ้านอรุโณทัย หมู่ที่ ๑๐ เทศบาลตำบลเมืองนะ อำเภอเชียงดาว ภายใต้การดูแลของด่านศุลกากรเชียงดาว ห่างจากอำเภอเชียงดาวประมาณ ๕๐ กิโลเมตร และห่างจากจังหวัดเชียงใหม่ประมาณ ๑๒๐ กิโลเมตร ลักษณะทางกายภาพ บริเวณจุดผ่อนปรนกัวผาวอกช่องเขากว้างประมาณ ๒๐๐ เมตร ไม่มีพรมแดนแน่ชัดและพื้นที่เป็นป่าไม้ มีอาณาเขตติดต่อกับบ้านป่าแหม เมืองหาง และเมืองต่วน สหภาพเมียนมาร์

ประกาศเปิดจุดผ่อนปรนครั้งแรก เมื่อวันที่ ๒๔ ตุลาคม ๒๕๔๐ ตามประกาศจังหวัดเชียงใหม่ ลงวันที่ ๒๑ ตุลาคม ๒๕๔๐ และได้มีการปรับปรุงแก้ไขหลักเกณฑ์การผ่านเข้า-ออกพรมแดนเพิ่มเติมอีก ๒ ครั้ง ต่อมาเมื่อวันที่ ๑๐ เมษายน ๒๕๔๕ มีคำสั่งให้ระงับการผ่านเข้า-ออก ตลอดจนการค้าชายสินค้าทุกชนิด ด้วยเหตุผลทางความมั่นคง หลังจากมีการระงับผ่านเข้า-ออก ได้มีการอนุญาตให้นำสินค้าเข้า-ออก ผ่านทางจุดผ่อนปรนกัวผาวอกเป็นกรณีๆ โดยเฉพาะการขนส่งสินค้าก่อสร้างโรงไฟฟ้าพลังน้ำเขื่อนท่าซาง ที่เมืองตองยี สหภาพเมียนมาร์

โดยบริษัท เอ็ม ดี เอ็กซ์ กรุ๊ป จำกัด และมีการนำเข้าสินค้าบางประเภทจากสหภาพเมียนมาร์ บ้างเล็กน้อย หลังจากสถานการณ์ด้านความมั่นคงในพื้นที่ได้คลี่คลายกลับสู่ภาวะปกติ ไม่ปรากฏเหตุการณ์สู้รบระหว่างชนกลุ่มน้อยใดๆ ในพื้นที่ดังกล่าว คณะกรรมการศูนย์สั่งการชายแดนไทย-เมียนมาร์ จังหวัดเชียงใหม่ได้มีมติยกเลิกการระงับการผ่านเข้า-ออก ตามประกาศจังหวัดเชียงใหม่ ลงวันที่ ๒๒ มกราคม ๒๕๕๑ เรื่องการเปิดจุดผ่อนปรนกัวผาวอก ให้มีการเปิดช่องทาง ตั้งแต่วันที่ ๓๑ มกราคม ๒๕๕๑ เป็นต้นมา แต่สหภาพเมียนมาร์ ไม่ได้เปิดช่องทางดังกล่าวเป็นการทั่วไปแต่อย่างใด ทำให้การค้าชายผ่านจุดผ่อนปรนกัวผาวอก ยังไม่สามารถทำธุรกรรมนำเข้า-ส่งออกเป็นการปกติได้ เมื่อวันที่ ๑๐ เมษายน ๒๕๕๓ ได้มีการเปิดช่องทาง ณ จุดผ่อนปรนกัวผาวอกอย่างเป็นทางการ (ตามการผลักดันของหลายๆ หน่วยงาน เนื่องจากสหภาพเมียนมาร์ต้องการนำเข้าวัสดุเพื่อใช้ในการก่อสร้างสาธารณูปโภค แต่หลังปี ๒๕๕๔ ก็ไม่มีมูลค่าการค้าอีกแต่อย่างใด)

(๑.๑) สถานการณ์การค้า

การที่จุดผ่อนปรนกัวผาวอก อ.เชียงดาว เปิดทำการค้าเป็นครั้งคราว เนื่องมาจากชายแดนฝั่งสหภาพเมียนมาร์มีการปิดด่านบ่อยครั้ง ส่งผลให้ผู้ประกอบการไม่สามารถทำการค้าขายได้ ทำให้การค้าชายแดนด้านจังหวัดเชียงใหม่ชะงักตลอดมา โดยมีภาวะการค้า ตั้งแต่ปี พ.ศ. ๒๕๔๕ ถึง ๒๕๕๕ ดังนี้

ตารางที่ ๓-๓๘ แสดงสถิติการค้าชายแดน ณ จุดผ่อนปรนกัวผาวอก อำเภอเชียงดาว จังหวัดเชียงใหม่

ปีงบประมาณ	การส่งออก มูลค่า (บาท)	การนำเข้า มูลค่า (บาท)	มูลค่ารวม มูลค่า (บาท)	ตุลการการค้า มูลค่า (บาท)
๒๕๔๕	๕๙,๑๐๘,๗๒๙.๘๔	๑๒,๗๕๙,๒๔๓.๐๐	๗๑,๘๖๗,๙๗๒.๘๔	๔๖,๓๔๙,๔๘๖.๘๔
๒๕๔๖	๑๘,๕๓๘,๙๘๖.๗๔	-	๑๘,๕๓๘,๙๘๖.๗๔	๑๘,๕๓๘,๙๘๖.๗๔
๒๕๔๗	๔,๙๘๖,๘๔๔.๓๐	-	๔,๙๘๖,๘๔๔.๓๐	๔,๙๘๖,๘๔๔.๓๐
๒๕๔๘	๑๐,๒๒๑,๐๕๖.๘๕	๒,๗๐๑,๙๕๐.๐๐	๑๒,๙๒๓,๐๐๖.๘๕	๗,๕๑๙,๑๐๖.๘๕
๒๕๔๙	๑๓,๔๗๐,๔๗๓.๑๙	๑,๙๑๑,๙๕๐.๐๐	๑๕,๓๘๒,๔๒๓.๑๙	๑๑,๕๕๘,๕๒๓.๑๙
๒๕๕๐	๓๔,๘๒๙,๐๑๘.๓๐	๒๔,๗๗๙,๕๖๑.๐๐	๕๙,๖๐๘,๕๗๙.๓๐	๑๐,๐๔๙,๔๕๗.๓๐
๒๕๕๑	๘,๙๖๒,๖๖๗.๘๐	๕,๐๑๑,๘๖๖.๓๐	๑๓,๙๗๔,๕๓๔.๑๐	๓,๙๕๐,๘๙๑.๕๐
๒๕๕๒	๒,๖๙๗,๒๑๗.๗๓	๓,๕๕๙,๘๐๐.๐๐	๖,๒๕๗,๐๑๗.๗๓	- ๘๖๒,๕๘๒.๒๗
๒๕๕๓	๙๘๐,๗๕๐.๐๐	๘๖๑,๐๑๓.๐๐	๑,๘๔๑,๗๖๓.๐๐	๑๑๙,๗๓๗.๐๐
๒๕๕๔	๓๗๑,๔๒๐.๐๐	๖,๒๖๖.๐๐	๓๗๗,๖๘๖.๐๐	๓๖๕,๑๕๐.๐๐
๒๕๕๕	๑๒,๖๕๐.๐๐	๒๗,๐๘๙.๓๙	๓๙,๗๓๙.๓๙	- ๑๔,๔๓๙.๓๙
มูลค่ารวม	๑๕๔,๑๗๙,๘๑๔.๗๕	๕๑,๖๑๘,๖๙๘.๖๙	๒๐๕,๗๙๘,๕๑๓.๔๔	๑๐๒,๕๖๑,๑๑๖.๐๖

ที่มา : ด่านศุลกากรเชียงดาว

มูลค่าการค้าของด่านศุลกากรเชียงดาว ตั้งแต่ปี ๒๕๔๕-๒๕๕๕ มีมูลค่ารวม ๒๐๕ ล้านบาท การส่งออกรวม ๑๕๔ ล้านบาท โดยสินค้าที่ส่งออกมากที่สุด ได้แก่ วัสดุและอุปกรณ์ก่อสร้าง รถยนต์นั่งและรถบรรทุกส่วนบุคคล (ใบสุทธินำกลับ) และอื่นๆ (น้ำมันเชื้อเพลิง สินค้าอุปโภค-บริโภค เป็นต้น) และการนำเข้ามีมูลค่ารวม ๕๑ ล้านบาท สินค้าที่นำเข้ามากที่สุด ได้แก่ รถยนต์นั่งและรถบรรทุกส่วนบุคคล (ตัดบัญชีใบสุทธินำกลับ) โคะ-กระบี่มีชีวิต และสินค้าอื่นๆ ตามลำดับ

(๒) จุดผ่อนปรนบ้านหลักแต่ง

ตั้งอยู่ที่บ้านหลักแต่ง ตำบลเปียงหลวง อำเภอเวียงแหง อยู่ห่างจากตัวจังหวัดเชียงใหม่ ๑๖๐ กิโลเมตร ห่างจากเทศบาลเมืองนะ ๑๐ กิโลเมตร สภาพภูมิประเทศเป็นภูเขาสลับกับพื้นที่ราบระหว่างเชิงเขามีธรรมชาติที่ค่อนข้างสมบูรณ์ อากาศบริสุทธิ์ มีวิวทิวทัศน์ทางธรรมชาติที่สวยงาม มีอาณาเขตติดต่อ บ้านปางก่าก่อ เขตรัฐฉาน สหภาพเมียนมาร์ โดยมีช่องทางการค้าผ่านจุดผ่อนปรนหลักแต่งถึงเมืองตองยี เขตรัฐฉาน สหภาพเมียนมาร์ ดังนี้

ตารางที่ ๓-๓๙ แสดงช่องทางการค้าผ่านจุดผ่อนปรนหลักแต่ง

ช่องทางการค้า	ระยะทาง
ปางก่าก่อ ถึง เมืองเต๊ะ	๒๕ กิโลเมตร
เมืองเต๊ะ ถึง เมืองทา	๑๘ กิโลเมตร
เมืองทา ถึง แม่น้ำสาละวิน	๒๔ กิโลเมตร
แม่น้ำสาละวิน ถึง เมืองปัน	๓๙ กิโลเมตร
เมืองปัน ถึง ตองยี	๒๘๐ กิโลเมตร
รวม	๓๘๖ กิโลเมตร

(๒.๑) สถานการณ์การค้าชายแดน

จุดผ่อนปรนบ้านหลักแต่ง ประกาศเปิดเป็นช่องทางอย่างเป็นทางการ เมื่อวันที่ ๒ พฤษภาคม ๒๕๔๑ ภายใต้ศุลกากรเชียงดาว ต่อมา เมื่อวันที่ ๑๐ เมษายน ๒๕๔๕ มีคำสั่งผู้ว่าราชการจังหวัดเชียงใหม่ ให้ระงับการผ่านเข้า-ออก ตลอดจนการค้าชายสินค้าทุกชนิด ด้วยเหตุผลด้านความมั่นคงเช่นเดียวกับจุดผ่อนปรนกัวผาวอก แต่หลังจากการระงับการผ่านเข้า-ออก ก็ไม่มีการเปิดอีกเลย

สินค้าส่งออกที่สำคัญในอดีต ได้แก่ สินค้าอุปโภค เช่น ข้าวสาร ยางรถยนต์ จักรยาน สองล้อ รองเท้า ผ้าพับ เครื่องนุ่งห่ม ของใช้เบ็ดเตล็ด น้ำมันเชื้อเพลิง และสินค้าบริโภค เช่น ยารักษาโรค อาหารสำเร็จรูป น้ำมันพืช ในส่วนของสินค้านำเข้าที่สำคัญในอดีต ได้แก่ สินค้าเกษตรและปศุสัตว์ เช่น พันธุ์กระเทียม โค กระบือ และสินค้าอื่นๆ เช่น พลอย เป็นต้น

สินค้าที่ส่งออกส่วนใหญ่มีแหล่งผลิตอยู่ในเขต อำเภอเวียงแหงและอำเภอใกล้เคียง หลังจากที่มีการระงับการผ่านเข้า-ออก จุดผ่อนปรนบ้านหลักแต่ง ส่งผลให้ผู้ค้าต้องเปลี่ยนเส้นทางการขนส่งสินค้าจากจุดผ่อนปรนบ้านหลักแต่ง ไปส่งออกทางด้านแม่สาย จังหวัดเชียงรายแทน ทำให้ต้องเสียค่าใช้จ่ายในการขนส่งเพิ่มมากขึ้น จากเดิมหลายเท่า ส่วนผู้ค้าที่ได้กักตุนสินค้าไว้และไม่มียอดทุนในการขนส่งสินค้าก็ต้องปิดกิจการร้านค้าลง อีกทั้งภาคการเกษตรยังได้รับผลกระทบ เนื่องจากต้นทุนในการผลิตสูงและการขนส่งสินค้ามีค่าใช้จ่ายในการขนส่งที่สูงเช่นเดียวกัน อาทิ เกษตรกรผู้ปลูกกระเทียมต้องนำเข้าพันธุ์กระเทียมจากด่านแม่สาย จังหวัดเชียงรายแทน ทำให้เกิดค่าใช้จ่ายต่างๆ ตามมาอีกมากมาย และหลังจากการทำการเกษตรเกษตรกรต้องนำผลผลิตเข้ามาขายยังอำเภอเมืองจังหวัดเชียงใหม่

๑.๖.๓) ศักยภาพเชิงเศรษฐศาสตร์ด้านอุปสงค์/อุปทาน จังหวัดเชียงใหม่-สหภาพเมียนมาร์

(๑) ผู้ส่งออก-นำเข้า ทั้งฝั่งประเทศไทยและสหภาพเมียนมาร์ มีจำนวนมากพอ และมีความต้องการเปิดช่องทางการค้าค่อนข้างสูง

(๒) กำลังซื้อทั้งฝั่งประเทศไทยและสหภาพเมียนมาร์ มีจำนวนมากพอ มีแนวโน้มขยายตัว เนื่องจากชุมชนสหภาพเมียนมาร์ที่ตั้งอยู่ตรงข้ามมีขนาดใหญ่ ประชากรตั้งถิ่นฐานค่อนข้างหนาแน่น จึงมีความต้องการสินค้าของไทยสูงและที่ตั้งอยู่ใกล้ไทยมากกว่าเมืองการค้าของสหภาพเมียนมาร์

(๓) ความต้องการสินค้าของตลาดสหภาพเมียนมาร์ ส่วนใหญ่เป็นสินค้าที่จำเป็นในการพัฒนาอุตสาหกรรม ประเภทอุตสาหกรรมเกษตร และโครงสร้างพื้นฐานของประเทศ ดังนี้

(๓.๑) สินค้าประเภททุน เป็นที่ต้องการอย่างมากของตลาดสหภาพเมียนมาร์ เนื่องจากสหภาพเมียนมาร์ยังต้องมีการพัฒนาด้านสาธารณูปโภคพื้นฐานของประเทศอยู่หลายโครงการ ทั้งด้านคมนาคมขนส่งและการก่อสร้างสิ่งอำนวยความสะดวกเพื่อรองรับการขยายตัว ด้านการค้าจากกลุ่มประเทศอาเซียน

(๓.๒) สินค้าอุปโภคบริโภค มีแนวโน้มความต้องการเพิ่มขึ้น เนื่องจากอุตสาหกรรมการผลิตสินค้าอุปโภคบริโภคในสหภาพเมียนมาร์ยังเป็นอุตสาหกรรมขนาดเล็กและขนาดกลาง ทำให้ปริมาณการผลิตที่ได้ในประเทศไม่เพียงพอกับความต้องการของผู้บริโภคภายในสหภาพเมียนมาร์

(๓.๓) วัตถุดิบและอะไหล่เครื่องจักร สหภาพเมียนมาร์ต้องการส่งเสริมให้มีการลงทุนในประเทศเพื่อการบริโภคภายในประเทศ และเพื่อการส่งออกทำให้ต้องนำเข้าวัตถุดิบที่ใช้ในอุตสาหกรรมและอะไหล่เครื่องจักรเป็นจำนวนมาก

๑.๖.๔) ปัญหาและอุปสรรค

(๑) มีการสั่งปิดช่องทางบ่อยครั้งและเป็นระยะเวลานาน ส่งผลให้ผู้ประกอบการค้าได้รับความเดือดร้อนขาดความเชื่อมั่นในการดำเนินการค้า การลงทุน และขาดความต่อเนื่องทางการค้า

(๒) เป็นการค้าตามแนวชายแดนเท่านั้น ไม่มีการขนส่งสินค้าเกินกว่ารัศมี ๑๐ กิโลเมตร จากเขตแดน

(๓) ปัญหาการปราบปรามชนกลุ่มน้อย ทำให้เกิดการสู้รบระหว่างรัฐบาลทหารเมียนมาร์กับชนกลุ่มน้อย ส่งผลให้ไม่มีความปลอดภัยตามแนวชายแดนไทย-เมียนมาร์ ประกอบกับสหภาพเมียนมาร์มีการเปลี่ยนแปลงกองกำลังบ่อยครั้ง ทำให้การประสานงานขาดความต่อเนื่อง ทั้งนี้ เพราะการเปลี่ยนกองกำลังแต่ละครั้งจะต้องเริ่มความสัมพันธ์กันใหม่ ต้องเป็นการประสานความสัมพันธ์ทั้งระดับนโยบายและระดับพื้นที่เพราะทหารเมียนมาร์ทำตามคำสั่งเท่านั้น

(๔) เส้นทางคมนาคมเชื่อมระหว่างประเทศไทยกับสหภาพเมียนมาร์ มีสภาพชำรุดทรุดโทรมเป็นบางช่วง แม้ว่าปัจจุบันเส้นทางคมนาคมฝั่งประเทศไทยจะมีการพัฒนาแล้วก็ตาม แต่เส้นทางการค้าฝั่งสหภาพเมียนมาร์ บริเวณตรงข้ามกับชายแดนไทยยังคงขาดการพัฒนาอย่างต่อเนื่อง

(๕) สหภาพเมียนมาร์ เห็นความสำคัญของการค้าชายแดนไทย-เมียนมาร์ บริเวณช่องทางการค้าของจังหวัดเชียงใหม่ใหม่ เนื่องจากสหภาพเมียนมาร์ต้องการควบคุมชนกลุ่มน้อยภายในประเทศตามแนวชายแดนที่มีเขตติดต่อกับจังหวัดเชียงใหม่

(๖) จังหวัดเชียงใหม่มีพื้นที่ชายแดนเชื่อมโยงกับสหภาพเมียนมาร์ เป็นระยะทาง ๒๒๗ กิโลเมตร ซึ่งส่วนใหญ่มีภูมิประเทศที่เป็นภูเขา ป่าเขา ทำให้อาจเป็นช่องทางที่กระทบต่อความมั่นคงของประเทศ ด้านการลำเลียงยาเสพติดเข้ามาในประเทศ และการลักลอบเข้าเมืองอย่างผิดกฎหมาย

(๗) การสนับสนุนงบประมาณของภาครัฐ ส่วนใหญ่มีเป้าหมาย ตัวชี้วัด ที่ต้องบังเกิดผลเป็นรูปธรรมภายในปีงบประมาณ และขาดความต่อเนื่องในการจัดสรรงบประมาณ ขณะที่การส่งเสริมการค้าชายแดนต้องใช้ระยะเวลาการดำเนินงานอย่างต่อเนื่อง

๑.๖.๕) แนวทางการแก้ไข

(๑) ส่งเสริมความสัมพันธ์ทางการค้าระหว่างประเทศไทยกับสหภาพเมียนมาร์ ให้มีความใกล้ชิดกันยิ่งขึ้น โดยเฉพาะการแลกเปลี่ยนการเยือนระดับนโยบายโดยรัฐบาลของทั้งสองประเทศ และการแลกเปลี่ยนการเยือนระดับพื้นที่จังหวัดเชียงใหม่กับเมืองเป้าหมายและประเทศเพื่อนบ้านอย่างต่อเนื่อง และมีระดับการสร้างความสัมพันธ์ เช่น การพบปะเยี่ยมเยียน การสร้างความคุ้นเคย การสร้างความเชื่อถือ ไว้วางใจเป็นต้น

(๒) ประสานความสัมพันธ์ระหว่างประเทศ โดยการเจรจาเชิงรุก ทั้งภาครัฐและเอกชนระหว่างประเทศไทยกับสหภาพเมียนมาร์ในการหาแนวทางร่วมกัน เพื่อแก้ไขปัญหาอุปสรรคการค้าอย่างจริงจัง และสนับสนุนการใช้ประโยชน์การคมนาคมและโลจิสติกส์ภายใต้กรอบ AEC, GMS, ACMECS, IMT-GT

(๓) ให้พื้นที่มีโอกาสกำหนดแนวทางการส่งเสริมการค้าชายแดนตามศักยภาพความพร้อมของแต่ละพื้นที่ เพื่อหาแนวทางการค้าระหว่างประเทศในรูปแบบใหม่ๆ เพื่อเตรียมความพร้อมการพัฒนาการค้าชายแดน เช่น การพัฒนาความรู้ด้านภาษา การสนับสนุนข้อมูล ความรู้เกี่ยวกับกฎ ระเบียบ วัฒนธรรม ประเพณี เป็นต้น

(๔) แนวทางการส่งเสริมการพัฒนาเส้นทางคมนาคมยุทธศาสตร์การค้ากับสหภาพเมียนมาร์ควรเป็นไปตามศักยภาพของพื้นที่ เช่น ด้านการค้าถาวร จุดผ่อนปรน เนื่องจากศักยภาพของพื้นที่ และบุคลากรภาครัฐและเอกชนที่เกี่ยวข้องแตกต่างกัน การพัฒนา การส่งเสริมสนับสนุนจึงควรแตกต่างกัน

(๕) ส่งเสริมการพัฒนาพื้นที่ชายแดนอย่างต่อเนื่อง เพื่อให้เกิดความสมดุลด้านการแบ่งปันซึ่งจะส่งผลให้ความสัมพันธ์ระหว่างประเทศเกิดความมั่นคงและยั่งยืน

(๖) บูรณาการความร่วมมือกับทุกภาคส่วนที่เกี่ยวข้อง ทั้งภาครัฐและเอกชนในจังหวัดและต่างจังหวัด เนื่องจากการส่งเสริมการค้าชายแดนเป็นเรื่องที่เกี่ยวข้องกับทุกภาคส่วน ทั้งด้านเศรษฐกิจ สังคม สิ่งแวดล้อม และการท่องเที่ยว

๑.๖.๖) สถานะปัจจุบันจุดผ่อนปรนทางการค้าจังหวัด

(๑) สถานะปัจจุบันของจุดผ่อนปรนการค้ากัวผาวอก อำเภอเชียงดาว จังหวัดเชียงใหม่ ตรงข้ามกับเมืองสาต รัฐฉาน

- เปิดทำการเมื่อวันที่ ๒๔ ตุลาคม ๒๕๔๐ และตั้งแต่ปี ๒๕๔๕ ได้ปิดทำการทั้งฝ่ายไทยและสหภาพเมียนมาร์เนื่องจากปัญหาการสู้รบระหว่างกองกำลังรัฐบาลเมียนมาร์กับกองกำลังชนกลุ่มน้อย

- ที่ประชุมคณะรัฐมนตรี เมื่อวันที่ ๑๕ มกราคม ๒๕๕๕ ณ จังหวัดเชียงใหม่ มีมติมอบให้สำนักงานสภาพัฒนาการเศรษฐกิจและนโยบายต่างประเทศ ไปพิจารณาเรื่องการยกระดับจุดผ่อนปรนการค้ากัวผาวอก เพื่อให้มีการพิจารณาอย่างรอบคอบในทุกมิติ ต่อมา ที่ประชุมคณะอนุกรรมการพิจารณาการเปิดจุดผ่านแดน ครั้งที่ ๑/๒๕๕๕ มีมติมอบหมายกระทรวงการต่างประเทศประสานสหภาพเมียนมาร์เกี่ยวกับความพร้อมในการยกระดับขึ้นเป็นจุดผ่านแดนถาวร และมอบกระทรวงมหาดไทยประสานจังหวัด ให้จัดคณะทำงานเพื่อลงพื้นที่เพื่อรวบรวมข้อมูลก่อนนำเสนอคณะอนุกรรมการฯ พิจารณา

- วันที่ ๒๕ มีนาคม ๒๕๖๐ อำเภอเชียงดาว ได้ทดลองเปิดตลาดชายแดนฝั่งไทยในวันเสาร์สุดท้ายของเดือน แต่สุดท้ายก็ไม่สามารถดำเนินการได้ เนื่องจากทางการเมียนมาร์ไม่อนุญาตให้ประชาชนเดินทางเข้ามา

(๒) สถานะปัจจุบันของจุดผ่อนปรนการค้าบ้านหลักแตง อำเภอเวียงแหง จังหวัดเชียงใหม่ ตรงข้ามกับเมืองเต๊ะ รัฐฉาน

- เปิดทำการเมื่อวันที่ ๒๗ เมษายน ๒๕๔๑ และตั้งแต่ปี ๒๕๔๕ ได้ปิดทำการทั้งฝ่ายไทยและสหภาพเมียนมาร์ เนื่องจากปัญหาการสู้รบระหว่างกองกำลังรัฐบาลเมียนมาร์กับกองกำลังชนกลุ่มน้อย

- ที่ประชุมคณะอนุกรรมการพิจารณาการเปิด-ปิดจุดผ่านแดนประเภทต่างๆ ครั้งที่ ๒/๒๕๕๗ มีมติเห็นควรชะลอการเปิดจุดผ่อนปรนดังกล่าวเป็นจุดผ่านแดนถาวรไว้ก่อน และให้จังหวัดเชียงใหม่ไปพิจารณาความเป็นไปได้และความพร้อมของการบริหารจัดการพื้นที่จุดใดจุดหนึ่ง เพื่อเปิดเป็นจุดผ่อนปรนการค้าตามปกติเป็นการทดลอง โดยประสานกับหน่วยงานราชการที่เกี่ยวข้อง เพื่อให้สามารถดำเนินการอย่างเป็นทางการได้

๑.๗) ผลិតภักณ์ท์ชุมชนของจังหวัดเชียงใหม่

๑.๗.๑) ข้อมูลผู้ผลิต/ผู้ประกอบการผลิตภักณ์ท์ OTOP และผลิตภักณ์ท์ OTOP

(๑) ประเภทผู้ผลิต/ผู้ประกอบการ OTOP

จังหวัดเชียงใหม่มีผู้ผลิต/ผู้ประกอบการ OTOP ประกอบด้วย ๑) กลุ่มผู้ผลิตชุมชน ๒) ผู้ผลิตชุมชนที่เป็นเจ้าของรายเดียว และ ๓) ผู้ผลิตวิสาหกิจขนาดกลางและขนาดย่อม (SMEs) ดังนี้

แผนภูมิที่ ๓-๑๑ แสดงจำนวนผู้ผลิต /ผู้ประกอบการ OTOP ปี พ.ศ. ๒๕๖๐ - ๒๕๖๔

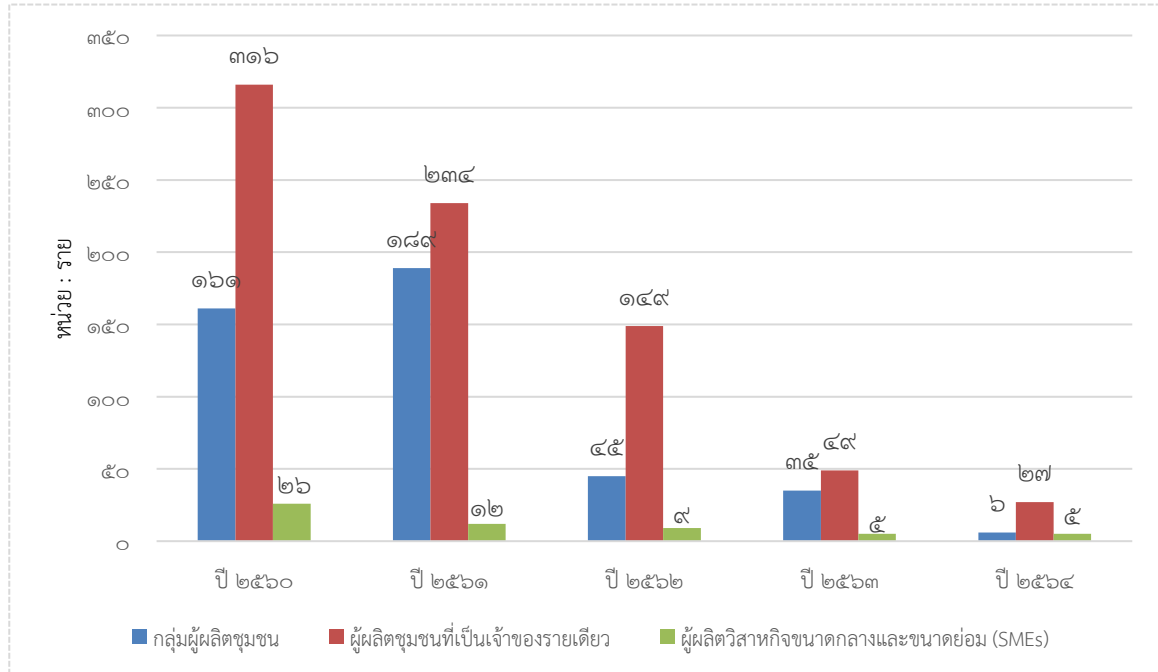

(๒) ประเภทผลิตภักณ์ท์ OTOP

จังหวัดเชียงใหม่มีผลิตภักณ์ท์ OTOP ที่หลากหลาย ประกอบด้วย อาหาร เครื่องดื่ม ผ้าและเครื่องแต่งกาย ของใช้/ของตกแต่ง/ของที่ระลึก และสมุนไพรที่ไม่ใช่อาหาร ดังนี้

ตารางที่ ๓-๔๐ แสดงประเภทผลิตภักณ์ท์ OTOP

ที่	ประเภทผลิตภักณ์ท์	ปี ๒๕๖๐	ปี ๒๕๖๑	ปี ๒๕๖๒	ปี ๒๕๖๓	ปี ๒๕๖๔
๑	อาหาร	๒๖๙	๓๑๕	๑๓๔	๑๔๓	๙๓
๒	เครื่องดื่ม	๘๙	๘๙	๔๐	๖๒	๑๖
๓	ผ้าและเครื่องแต่งกาย	๒๖๘	๒๘๖	๑๖๘	๒๕๑	๑๑๒
๔	ของใช้/ของตกแต่ง/ของที่ระลึก	๑๙๗	๒๙๘	๘๙	๑๐๙	๒๒
๕	สมุนไพรที่ไม่ใช่อาหาร	๒๒๗	๑๖๗	๑๓๒	๘๘	๒๒
รวม		๑,๐๕๐	๑,๑๕๕	๕๖๓	๖๕๓	๒๖๕

ที่มา : สำนักงานพัฒนาชุมชนจังหวัดเชียงใหม่ ข้อมูล ณ เดือนกรกฎาคม ๒๕๖๕

แผนภูมิที่ ๓-๑๒ แสดงประเภทผลิตภัณฑ์ OTOP ปี พ.ศ. ๒๕๖๐ - ๒๕๖๔

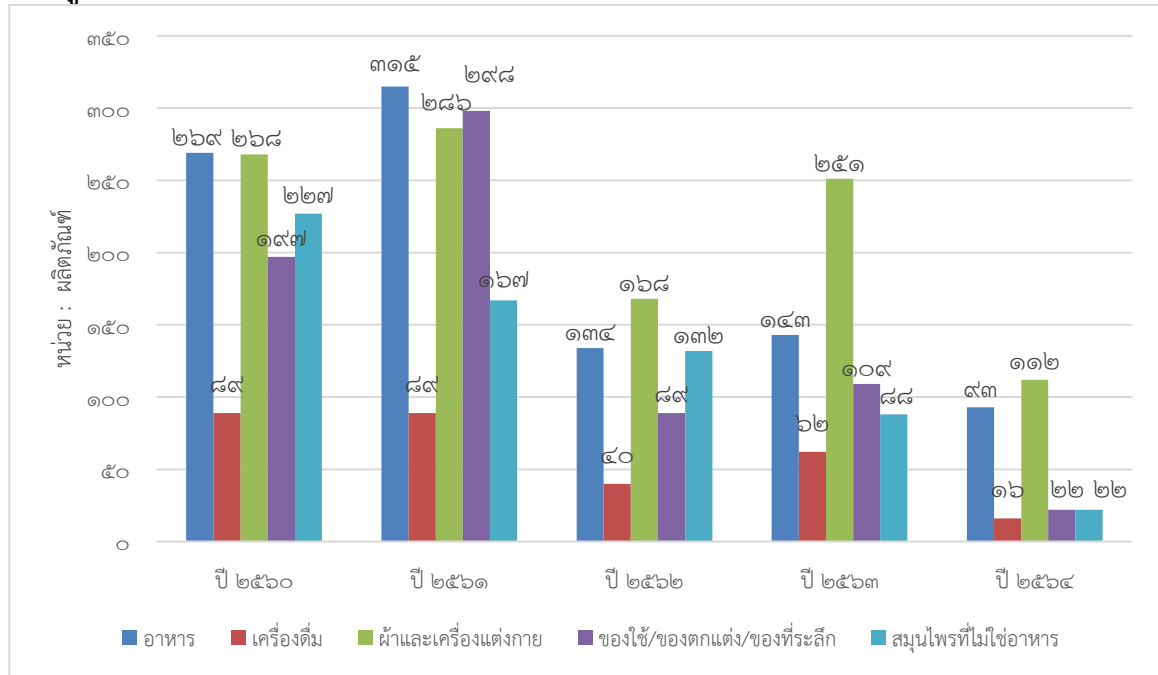

(๓) ผลิตภัณฑ์ OTOP จำแนกตามคุณภาพ/ลักษณะผลิตภัณฑ์

ตารางที่ ๓-๔๑ แสดงผลิตภัณฑ์ OTOP จำแนกตามคุณภาพ/ลักษณะผลิตภัณฑ์

กลุ่มประเภทผลิตภัณฑ์ (Quadrant)	จำนวนผลิตภัณฑ์
กลุ่มดาวเด่นสู่สากล (Quadrant A)	๗๑๓
กลุ่มอนุรักษ์ สร้างคุณค่า (Quadrant B)	๕๔๒
กลุ่มพัฒนาสู่การแข่งขัน (Quadrant C)	๑,๔๘๙
กลุ่มปรับตัวสู่การพัฒนา (Quadrant D)	๔,๔๔๘
รวม	๗,๑๙๒

จะเห็นได้ว่าทั้งในด้านของผู้ผลิต ผู้ประกอบการ OTOP หรือในด้านจำนวนผลิตภัณฑ์ที่ลงทะเบียนเป็นสินค้า OTOP ของจังหวัดเชียงใหม่ ณ ปัจจุบัน เมื่อเปรียบเทียบกับข้อมูลในปี ๒๕๕๙ จังหวัดเชียงใหม่มีจำนวนที่เพิ่มขึ้นกว่าเท่าตัวหรือมากกว่าร้อยละ ๑๐๐

(๔) ผลการคัดสรรสุดยอดหนึ่งตำบล หนึ่งผลิตภัณฑ์ไทย (OTOP Product Champion) ของจังหวัดเชียงใหม่ (ปี พ.ศ. ๒๕๖๒)

ตารางที่ ๓-๔๒ แสดงผลการคัดสรรสุดยอดหนึ่งตำบล หนึ่งผลิตภัณฑ์ไทย (OTOP Product Champion) ของจังหวัดเชียงใหม่ (ปี พ.ศ. ๒๕๖๒)

ประเภทผลิตภัณฑ์	จำนวนผลิตภัณฑ์	ระดับ ๑	ระดับ ๒	ระดับ ๓	ระดับ ๔	ระดับ ๕
อาหาร	๑๐๓	๗	๑	๒๖	๔๑	๒๘
เครื่องมือ	๓๗	๑	๐	๘	๒๔	๔
ผ้า เครื่องแต่งกาย	๓๐๙	๑	๑๐	๗๒	๑๖๔	๖๒
ของใช้ ของตกแต่ง ของที่ระลึก	๑๔๔	๑	๑๑	๓๘	๖๔	๓๐
สมุนไพรที่ไม่ใช่อาหาร	๒๘	๗	๗	๘	๕	๑
รวม	๖๒๑	๑๗	๒๙	๑๕๒	๒๙๘	๑๒๕

(๕) รายได้จากการจำหน่ายผลิตภัณฑ์ OTOP

ตารางที่ ๓-๔๓ แสดงรายได้จากการจำหน่ายผลิตภัณฑ์ OTOP

ปี พ.ศ.	รายได้จากการจำหน่ายผลิตภัณฑ์ OTOP (บาท)
๒๕๕๙	๘,๓๒๗,๐๕๔,๕๕๔.๐๐
๒๕๖๐	๑๐,๒๕๑,๓๗๗,๘๗๕.๐๐
๒๕๖๑	๑๓,๐๔๒,๖๗๓,๔๑๙.๐๐
๒๕๖๒	๑๖,๔๖๗,๔๗๙,๕๗๑.๐๐
๒๕๖๓	๑๘,๑๑๑,๑๓๘,๘๗๙.๐๐
๒๕๖๔	๑๗,๑๙๒,๐๑๐,๗๔๙.๐๐
๒๕๖๕ (ณ เดือนกรกฎาคม)	๑๒,๒๖๖,๕๑๓,๐๒๓.๑๖
รวม	๙๕,๖๕๘,๒๔๘,๑๗๐.๑๖

(๖) สุดยอดผลิตภัณฑ์ OTOP เด่น ของจังหวัด

จังหวัดเชียงใหม่มีภูมิปัญญาท้องถิ่นที่หลากหลาย และมีการต่อยอดพัฒนาสินค้าอย่างต่อเนื่อง มีการใช้เทคโนโลยีสมัยใหม่เข้ามาช่วยอย่างสร้างสรรค์ ประกอบกับมีการผลิตสินค้าหัตถอุตสาหกรรมที่มีเอกลักษณ์เฉพาะตัว หรือที่เรียกว่า “อัตลักษณ์ล้านนา” เช่น เสื้อผ้าเครื่องแต่งกาย เครื่องปั้นดินเผา ไม้แกะสลัก การนวดแผนไทย ที่สามารถทำตลาดได้ทั้งในประเทศและต่างประเทศ นำไปสู่การจ้างงาน และการสร้างรายได้ให้กับชุมชนอย่างยั่งยืน โดยสุดยอดผลิตภัณฑ์ OTOP เด่น จังหวัดเชียงใหม่ (Provincial Star OTOP : PSO) ประจำปี พ.ศ. ๒๕๖๒ (แยกตามประเภท) ได้แก่

- **ประเภทอาหาร** ได้แก่ ผลิตภัณฑ์น้ำผึ้งจากดอกกล้วย จาก บริษัทเชียงใหม่เฮลตี้ โปรดักส์ จำกัด ที่อยู่ 193 หมู่ 2 ต.สารภี อ.สารภี จ.เชียงใหม่
- **ประเภทเครื่องดื่ม** ได้แก่ ผลิตภัณฑ์ Honey Vinegar จาก หจก.ฟาร์มผึ้งพัฒนกิจ ที่อยู่ 187 หมู่ 7 ต.หนองผึ้ง อ.สารภี จ.เชียงใหม่
- **ประเภทผ้าและเครื่องแต่งกาย** ได้แก่ ผลิตภัณฑ์เสื้อสำเร็จรูปสตรี จาก นางพิมพ์จุฑา เพอร์วิส ที่อยู่ 20 ต.เชิงดอย อ.ดอยสะเก็ด จ.เชียงใหม่
- **ประเภทของใช้ ของฝาก ของที่ระลึก** ได้แก่ ผลิตภัณฑ์ไม้แกะสลัก จาก กลุ่มหัตถกรรมและอาหารหนองพระเจ้าพรหม หมู่ที่ 1 ที่อยู่ 99 หมู่ 1 ต.แม่ออน อ.แม่ออน จ.เชียงใหม่
- **ประเภทสมุนไพรไม่ใช่อาหาร** ได้แก่ ผลิตภัณฑ์ โกลเด้น ซิลค์ ไมโคร พาวเดอร์ จาก บริษัท เจ.ที. ซิลค์ จำกัด ที่อยู่ 416 หมู่ 2 ต.เชิงดอย อ.ดอยสะเก็ด จ.เชียงใหม่

๑.๗.๒) การวิเคราะห์ผลิตภัณฑ์ OTOP จังหวัดเชียงใหม่

(๑) การวิเคราะห์จุดแข็ง จุดอ่อน โอกาส และอุปสรรค ของผลิตภัณฑ์ OTOP

(๑.๑) **จุดแข็ง** : สินค้ามีความเป็นเอกลักษณ์ มีความหลากหลาย ราคาไม่สูง สามารถตอบสนองผู้บริโภคได้ทุกระดับ มีกิจกรรมทางธุรกิจทั้งต้นน้ำ กลางน้ำ ปลายน้ำอยู่ในพื้นที่เดียวกัน และมีวัตถุดิบอยู่ในพื้นที่ ทำให้ต้นทุนในการผลิตต่ำ

(๑.๒) **จุดอ่อน** : มีข้อจำกัดด้านการบริหารจัดการ/การผลิต/การตลาด มีการลอกเลียนแบบผลิตภัณฑ์และขายตัดราคา ขาดแคลนแรงงานในการประกอบธุรกิจ ผลิตภัณฑ์มีข้อจำกัดในทักษะฝีมือเนื่องจากเป็นงานหัตถกรรม จึงทำให้ผลิตสินค้าไม่ทันต่อความต้องการของตลาด และผู้ผลิต ผู้ประกอบการ OTOP ส่วนใหญ่ไม่สามารถพัฒนาสินค้าเชิงนวัตกรรมได้

(๑.๓) โอกาส : จังหวัดเชียงใหม่มีพื้นที่ในเขตภาคเหนือมีสถานที่ท่องเที่ยวมากมาย อีกทั้งยังมีประเพณีและวัฒนธรรมที่เก่าแก่ ซึ่งเป็นที่สนใจของนักท่องเที่ยวทั้งในประเทศและต่างประเทศ ประกอบกับภาครัฐมีนโยบายให้การสนับสนุนเป็นสินค้า OTOP และมีสถาบันการศึกษาเข้ามาทำการวิจัยในพื้นที่เพื่อพัฒนากระบวนการผลิตและการตลาด ทำให้มีจำนวนผู้ประกอบการด้านธุรกิจท่องเที่ยวเพิ่มมากขึ้น พฤติกรรมผู้บริโภคในตลาดอาเซียนนิยมสินค้าในประเทศไทย รวมทั้งสินค้าที่เน้นคุณภาพ สินค้าที่มีราคาไม่สูงและมีรูปแบบที่ทันสมัย

(๑.๔) อุปสรรค : แหล่งเงินทุนในประเทศไม่เอื้ออำนวยต่อผู้ประกอบการผลิตภัณฑ์ OTOP อีกทั้งตลาดผลิตภัณฑ์ OTOP มีการแข่งขันสูงทั้งภายในและภายนอกประเทศ และพฤติกรรมผู้บริโภคยังยึดติดกับสินค้าแบรนด์เนมสินค้าจากประเทศตะวันตก

(๒) แนวทางการส่งเสริมและพัฒนาผลิตภัณฑ์ OTOP

จังหวัดเชียงใหม่มีการส่งเสริมการพัฒนาศักยภาพผู้ผลิต ผู้ประกอบการ OTOP อย่างต่อเนื่อง มีการพัฒนาคุณภาพ มาตรฐาน ผลิตภัณฑ์ OTOP ให้มีคุณภาพมาตรฐานที่เกี่ยวข้องกับผลิตภัณฑ์ และส่งเสริมช่องทางการตลาดให้กับผู้ผลิต ผู้ประกอบการ OTOP

ที่มา : สำนักงานพัฒนาชุมชนจังหวัดเชียงใหม่ ข้อมูล ณ เดือนเมษายน ๒๕๖๕

๒) ด้านสังคมและความมั่นคง

- ๒.๑) สถาบันการศึกษาและอาชีพ
- ๒.๒) ข้อมูลส่วนราชการ/หน่วยงาน
- ๒.๓) ข้อมูลด้านการศึกษา
- ๒.๔) ข้อมูลด้านวัฒนธรรม
- ๒.๕) ข้อมูลด้านสาธารณสุข
- ๒.๖) กลุ่มผู้สูงอายุและกลุ่มเปราะบางทางสังคม
- ๒.๗) ข้อมูลครัวเรือนยากจน
- ๒.๘) ข้อมูลด้านแรงงาน
- ๒.๙) ความสัมพันธ์เมืองพี่เมืองน้อง
- ๒.๑๐) ความมั่นคง
- ๒.๑๑) ข้อมูลการร้องเรียน

๒.๑.๒) จำนวนนักเรียนและนักศึกษาจำแนกตามระดับช่วงชั้นการศึกษา

ในปี ๒๕๖๔ จังหวัดเชียงใหม่ มีนักเรียนและนักศึกษาจำนวนทั้งหมด ๔๓๙,๒๓๓ คน ช่วงชั้นประถมศึกษา มีนักเรียนจำนวน ๑๓๕,๘๒๓ คน คิดเป็นร้อยละ ๓๐.๙๒ มากที่สุดเป็นอันดับแรก รองลงมาคือ อุดมศึกษาจำนวน ๘๙,๖๒๓ คน คิดเป็นร้อยละ ๒๐.๓๒ ก่อนประถมศึกษาจำนวน ๗๙,๕๖๗ คน คิดเป็นร้อยละ ๑๘.๑๑ มัธยมศึกษาต้นจำนวน ๖๕,๖๑๗ คน คิดเป็นร้อยละ ๑๔.๙๔ มัธยมศึกษาปลายจำนวน ๔๔,๕๑๑ คน คิดเป็นร้อยละ ๑๐.๑๓ และอาชีวศึกษาจำนวน ๒๔,๔๕๒ คน คิดเป็นร้อยละ ๕.๕๗

ที่มา : สำนักงานศึกษาธิการจังหวัดเชียงใหม่ ข้อมูล ณ เดือนพฤษภาคม ๒๕๖๕

แผนภูมิที่ ๓-๑๓ แสดงจำนวนนักเรียนและนักศึกษาตามระดับช่วงชั้นการศึกษา ปี พ.ศ. ๒๕๖๑ -๒๕๖๔

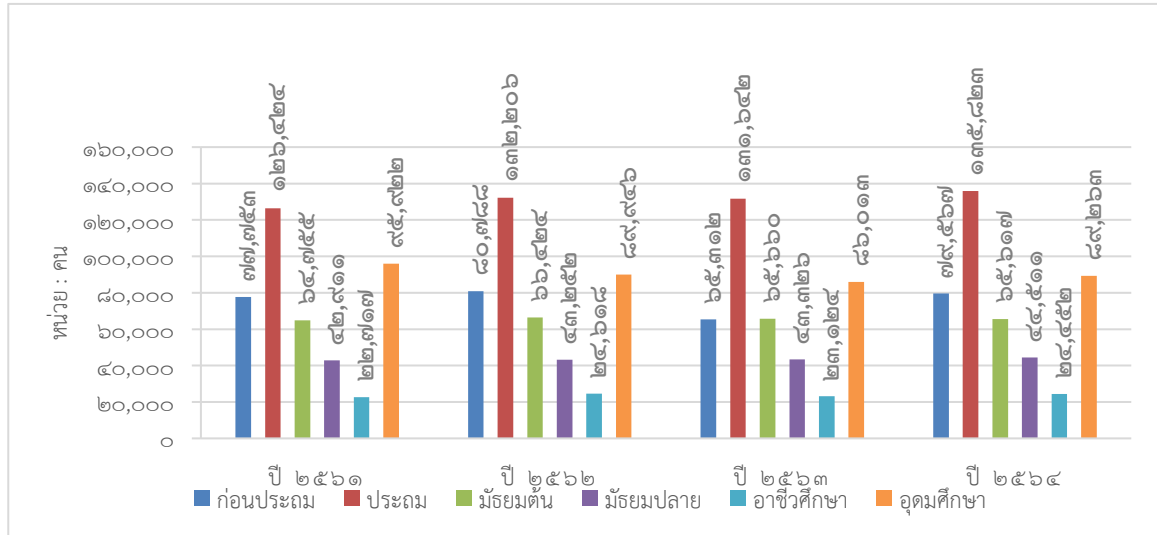

๒.๑.๓) การเข้าถึงการบริการด้านการศึกษา

ในปี ๒๕๖๔ มีผู้เข้าถึงการบริการด้านการศึกษา จำนวน ๔๓๙,๒๓๓ คน เพิ่มขึ้นจากปี ๒๕๖๓ จำนวน ๒๔,๑๕๖ คน คิดเป็นร้อยละ ๒๕.๕๑

ตารางที่ ๓-๔๕ แสดงจำนวนการเข้าถึงการบริการด้านการศึกษา ปี พ.ศ. ๒๕๖๑ - ๒๕๖๔

รายการ	ปี ๒๕๖๑	ปี ๒๕๖๒	ปี ๒๕๖๓	ปี ๒๕๖๔
จำนวนผู้เข้าถึงบริการด้านการศึกษา (คน)	๔๓๐,๔๘๒	๔๓๗,๒๓๔	๔๑๕,๐๗๗	๔๓๙,๒๓๓

ที่มา : สำนักงานศึกษาธิการจังหวัดเชียงใหม่ ข้อมูล ณ เดือนพฤษภาคม ๒๕๖๕

๒.๑.๔) จำนวนผู้เข้ารับการศึกษานอกระบบ

ในปี ๒๕๖๔ จังหวัดเชียงใหม่ มีผู้เข้ารับการศึกษานอกระบบจำนวน ๑๒๙,๑๙๘ คน ลดลงจากปี ๒๕๖๓ จำนวน ๑๐,๓๒๗ คน คิดเป็นร้อยละ ๗.๔๐

ตารางที่ ๓-๔๖ แสดงจำนวนผู้เข้ารับการศึกษานอกระบบ ปี พ.ศ. ๒๕๖๑ - ๒๕๖๔

รายการ	ปี ๒๕๖๑	ปี ๒๕๖๒	ปี ๒๕๖๓	ปี ๒๕๖๔
จำนวนผู้เข้ารับการศึกษานอกระบบ (คน)	๑๐๖,๒๔๓	๑๔๐,๙๓๕	๑๓๙,๕๒๕	๑๒๙,๑๙๘

ที่มา : สำนักงานการศึกษานอกระบบจังหวัดเชียงใหม่ ข้อมูล ณ วันที่ ๑๓ มิถุนายน ๒๕๖๕

๒.๒.๕) จำนวนผู้เข้ารับการฝึกและสำเร็จการอบรมอาชีพ

ในปี ๒๕๖๕ มีผู้เข้ารับการฝึกอบรมอาชีพจำนวน ๑,๔๖๒ คน ลดลงจากปี ๒๕๖๔ จำนวน ๘๑๖ คน คิดเป็นร้อยละ ๓๕ และมีผู้สำเร็จการฝึกอบรมอาชีพจำนวน ๑,๓๑๘ คน คิดเป็นร้อยละ ๖.๑๙ ของผู้เข้ารับการฝึกอบรม

แผนภูมิที่ ๓-๑๔ แสดงจำนวนผู้เข้ารับการฝึกและสำเร็จการอบรมอาชีพ ปี พ.ศ. ๒๕๖๑ - ๒๕๖๕

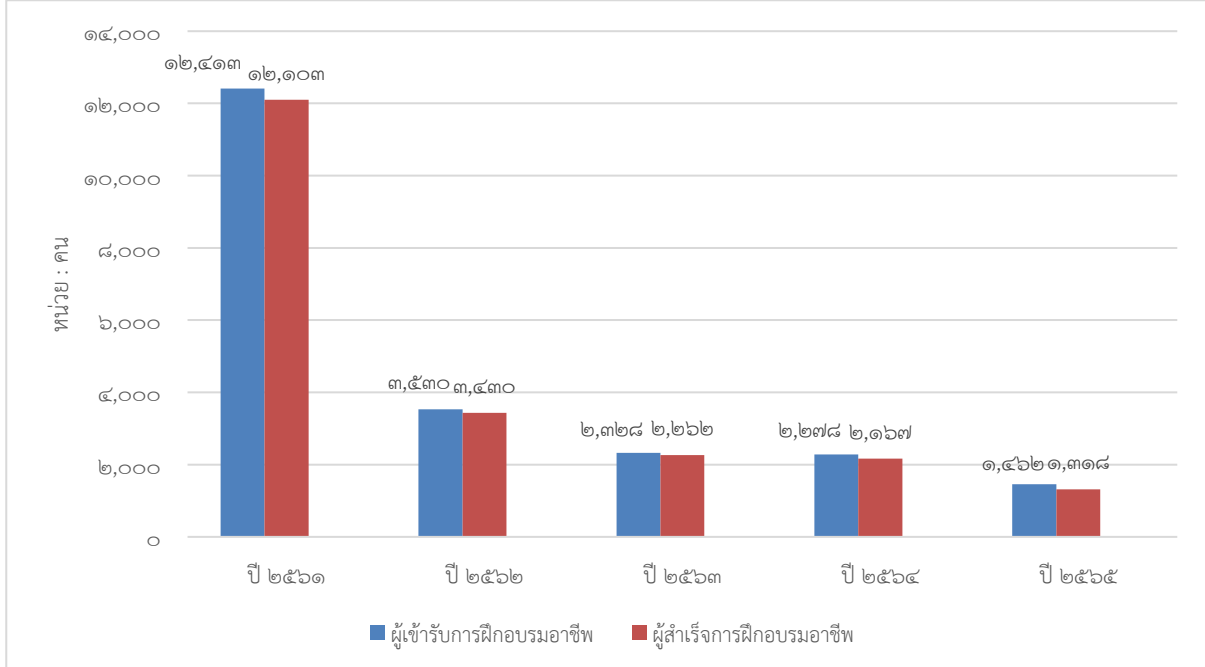

ที่มา : ศูนย์พัฒนาฝีมือแรงงานจังหวัดเชียงใหม่ ข้อมูล ณ เดือนมิถุนายน ๒๕๖๕

๒.๒) ข้อมูลส่วนราชการ/หน่วยงาน

ส่วนราชการ/หน่วยงานที่ตั้งอยู่ในพื้นที่ของจังหวัดเชียงใหม่ ประกอบด้วย

ตารางที่ ๓-๔๗ แสดงข้อมูลส่วนราชการ/หน่วยงานที่ตั้งอยู่ในพื้นที่ของจังหวัดเชียงใหม่

ที่	ส่วนราชการ/หน่วยงาน	แห่ง
๑	หน่วยงานบริหารราชการส่วนกลาง	๑๖๖
๒	หน่วยงานบริหารราชการส่วนภูมิภาค	๓๕
๓	หน่วยงานบริหารราชการส่วนท้องถิ่น แบ่งเป็น	๒๑๑
	- องค์การบริหารส่วนจังหวัด	๑
	- เทศบาลนคร	๑
	- เทศบาลเมือง	๔
	- เทศบาลตำบล	๑๑๖
	- องค์การบริหารส่วนตำบล	๘๙
	รวม	๔๑๒

๒.๓) ข้อมูลด้านศาสนา

จังหวัดเชียงใหม่ มีศาสนสถานประกอบพิธีกรรมทางศาสนา ดังนี้

ตารางที่ ๓-๔๘ แสดงข้อมูลศาสนสถานประกอบพิธีกรรมทางศาสนา

ศาสนสถาน	จำนวน (แห่ง)
วัดและสำนักสงฆ์	๑,๕๖๙
โบสถ์	๑,๐๑๖
มัสยิด	๑๗
อื่น ๆ (โบสถ์พราหมณ์-ฮินดู-ซิกข์)	๒
รวม	๒,๕๐๔

ที่มา : สำนักงานพระพุทธศาสนาจังหวัดเชียงใหม่ ข้อมูล ณ เดือนธันวาคม ๒๕๖๔

๒.๔) ข้อมูลด้านวัฒนธรรม

๒.๔.๑) แหล่งเรียนรู้ทางวัฒนธรรมของจังหวัด จังหวัดเชียงใหม่มีแหล่งเรียนรู้ทางวัฒนธรรมประกอบด้วย พิพิธภัณฑสถาน หอสมุดหอจดหมายเหตุ ศูนย์วัฒนธรรม และแหล่งเรียนรู้ทางวัฒนธรรมอื่นๆ ที่สำคัญ ดังนี้

ตารางที่ ๓-๔๙ แสดงแหล่งเรียนรู้ทางวัฒนธรรมของจังหวัดเชียงใหม่

ที่	แหล่งเรียนรู้	จำนวน (แห่ง)
๑	พิพิธภัณฑสถานแห่งชาติ	๑
๒	พิพิธภัณฑสถานชุมชน	๘๕
๓	หอสมุดแห่งชาติ	๑
๔	หอจดหมายเหตุแห่งชาติ	๑
๕	หอศิลปวัฒนธรรมเมืองเชียงใหม่	๑
๖	หอศิลปวัฒนธรรมมหาวิทยาลัยเชียงใหม่	๑
๗	ศูนย์วัฒนธรรมเฉลิมราช	๒
๘	ชุมชนคุณธรรม	๔๖๒
๙	องค์กรคุณธรรม	๑๙๘
๑๐	อำเภอคุณธรรม	๒๕
๑๑	จังหวัดคุณธรรม	๑
๑๒	วัดและที่พัทสงฆ์	๑,๙๖๑
๑๓	โบสถ์	๑,๐๑๖
๑๔	มัสยิด (ที่ขึ้นทะเบียนกับกรมการปกครอง)	๑๗
๑๕	อื่น ๆ (ระบุ) โบสถ์พราหมณ์-ฮินดู-ซิกข์)	๒
๑๖	ศูนย์การเรียนรู้การขับเคลื่อนเมือง	๑๒
๑๗	ศูนย์ศึกษาพระพุทธศาสนาวันอาทิตย์	๑๕๒
๑๘	แหล่งเรียนรู้ทางวัฒนธรรมของชุมชนที่โดดเด่น	๒
๑๙	แหล่งท่องเที่ยวเชิงวัฒนธรรมที่ขึ้นทะเบียนกับกรมส่งเสริมวัฒนธรรม	๒
๒๐	ลานธรรม ลานวิถีไทย	๖๓
รวม		๔,๐๐๕

ที่มา : สำนักงานวัฒนธรรมจังหวัดเชียงใหม่ ข้อมูล ณ เดือนเมษายน ๒๕๖๕

๒.๔.๒) ขนบธรรมเนียมประเพณีสำคัญของจังหวัด

จังหวัดเชียงใหม่ มีขนบธรรมเนียมประเพณีที่สำคัญของจังหวัด ได้แก่

ตารางที่ ๓-๕๐ แสดงขนบธรรมเนียมประเพณีสำคัญของจังหวัดเชียงใหม่

เดือน	กิจกรรม / สถานที่จัดงานตำบล อำเภอ
มกราคม	ประเพณีตานหลวงหิงไฟพระเจ้า วัดป่ายางหลวงหรือวัดป่าแดด อำเภอแม่แจ่ม
กุมภาพันธ์	งานมหรหรรรมไม้ดอกไม้ประดับ จังหวัดเชียงใหม่
มีนาคม	ประเพณีปอยหลวง, ปอยน้อย, /จังหวัดเชียงใหม่
เมษายน	ประเพณีปีใหม่เมือง, ประเพณีสืบชะตาบ้าน จังหวัดเชียงใหม่ ประเพณีปอยส่งลอง อำเภอเมืองเชียงใหม่ งานสืบสานตำนานไถลื้อ อำเภอดอยสะเก็ด พิธีสักการะกู่เจ้าหลวงเชียงใหม่ อำเภอเมืองเชียงใหม่ ประเพณีแห่ไม้ค้ำโพธิ์ อำเภอจอมทอง
พฤษภาคม	ประเพณีวันวิสาขบูชา จังหวัดเชียงใหม่ ประเพณีเดินขึ้นดอยสุเทพ ลานครูบาศรีวิชัย-วัดพระธาตุดอยสุเทพ ประเพณีใส่ขันดอกอินทิล ตำบลพระสิงห์ อำเภอเมืองเชียงใหม่ /ตำบลเวียง อำเภอพร้าว ประเพณีไหว้พระธาตุ จังหวัดเชียงใหม่ ประเพณีสงฆ์ร้อยพระพุทธรูป วัดพระบาทตะเมาะ อำเภอดอยเต่า ประเพณีเลี้ยงผีเสื้อบ้าน จังหวัดเชียงใหม่
มิถุนายน	ประเพณีเข้าอินทิล วัดเจดีย์หลวงวรวิหาร อำเภอเมืองเชียงใหม่ ประเพณีสืบชะตาเมือง ประตู่เมือง ๕ ประตู่และ สี่แจ่งเวียง อำเภอเมืองเชียงใหม่ ประเพณีเลี้ยงผี จังหวัดเชียงใหม่
กรกฎาคม	ประเพณีวันเข้าพรรษา, ประเพณีคนเฒ่าเข้าวัดจำศีล จังหวัดเชียงใหม่
สิงหาคม	งานวันแม่แห่งชาติประจำชุมชน/หมู่บ้าน จังหวัดเชียงใหม่
กันยายน	ประเพณีปูพเพตพลี จังหวัดเชียงใหม่
ตุลาคม	ประเพณีทานก๋วยสลาก, ประเพณีออกพรรษา, ประเพณีใส่บาตรเทโว, ประเพณีทานผ้ากฐิน, ประเพณีวันออกพรรษา, เบ็งปู้ด (ตักบาตรเที่ยงคืน) จังหวัดเชียงใหม่
พฤศจิกายน	ประเพณีเดือนยี่เป็ง จังหวัดเชียงใหม่ งานแอ่วเฮือน เยือนพญา สำนักส่งเสริมศิลปวัฒนธรรมมหาวิทยาลัยเชียงใหม่
ธันวาคม	งานวันพ่อแห่งชาติประจำชุมชน/หมู่บ้าน, ประเพณีเข้าโสสานกรรม จังหวัดเชียงใหม่

ที่มา : สำนักงานวัฒนธรรมจังหวัดเชียงใหม่ ข้อมูล ณ เดือนเมษายน ๒๕๖๕

๒.๔.๓) เอกลักษณ์ทางวัฒนธรรม/ประเพณี ที่สำคัญและมีชื่อเสียงของจังหวัด ได้แก่

(๑) ด้านหัตถกรรม/ช่างฝีมือ

ตารางที่ ๓-๕๑ แสดงเอกลักษณ์ทางวัฒนธรรม/ประเพณี ด้านหัตถกรรม/ช่างฝีมือ

ที่	รายการ	สถานที่ (ตำบล/อำเภอ)
๑	เครื่องประดับเงิน (ชนเผ่ากะเหรี่ยง)	ต.ห้วยเขียดแห่ง อ.กัลยาณิวัฒนา
๒	เครื่องเคลือบศิลาดล	ต.ป่าป้อง อ.ดอยสะเก็ด
๓	ปั้นน้ำตื้น	ต.บ้านกาด อ.แม่วาง
๔	ทอผ้าไหมสันกำแพง	ต.สันกำแพง อ.สันกำแพง
๕	ทอผ้าไทยลื้อ บ้านลวงใต้	ต.เชิงดอย อ.ดอยสะเก็ด
๖	ทอตุ่ง	ต.สบเตี๊ยะ อ.จอมทอง/ ต.ช่างเคิ่ง อ.แม่แจ่ม

ที่	รายการ	สถานที่ (ตำบล/อำเภอ)
๗	ผ้าทอกะเหรี่ยง	บ้านจันทร์ อ.กัลยาณิวัฒนา/ ต.ม่องจอง อ.อมก๋อย/ ต.ทาเหนือ อ.แม่ฮอน/ ต.ป่อแก้ว อ.สะเมิง/ต.บงตัน อ.ดอยเต่า
๘	จักสานหวาย	ต.บงตัน อ.ดอยเต่า
๙	จักสานไม้ไผ่	ต.ไชยสถาน อ.สารภี/ ต.ป่าบาง อ.สารภี/ ต.ป่อแก้ว อ.สะเมิง
๑๐	เครื่องดนตรีพื้นเมือง สะล้อ ซึง ขลุ่ย	ต.แช่ช้าง ต.สันกำแพง ต.ห้วยหก อ.สันกำแพง
๑๑	ร่มสันกำแพง	ต.ต้นเปา อ.สันกำแพง

ที่มา : สำนักงานวัฒนธรรมจังหวัดเชียงใหม่ ข้อมูล ณ เดือนเมษายน ๒๕๖๕

(๒) ด้านอาหาร

ตารางที่ ๓-๕๒ แสดงเอกลักษณ์ทางวัฒนธรรม/ประเพณี ด้านอาหาร

ที่	รายการ	สถานที่ (ตำบล/อำเภอ)
๑	ข้าวแตน	ต.สันทรายหลวง อ.สันทราย
๒	น้ำพริกคั่วทราย	ต.เปียงหลวง/ต.เมืองแหง อ.เวียงแหง
๓	ถั่วเน่าเค็ม	ต.เวียง อ.ฝาง
๔	น้ำปูและถั่วเน่าเมอะ	ต.ท่าผา /ต.ช่างเคิ่ง อ.แม่แจ่ม
๕	ไส้อั่ว	ต.สันติสุข อ.ดอยหล่อ
๖	ผลิตภัณฑ์จากกล้วย	ต.แม่สาบ อ.สะเมิง
๗	ขนมวงน้ำอ้อย	ต.ชี้เหล็ก อ.แม่แตง
๘	ข้าวเงี้ยว	ต.เชิงดอย อ.ดอยสะเก็ด
๙	ข้าวซอย	ทุกอำเภอในเชียงใหม่
๑๐	ขนมจีนน้ำเงี้ยว	ทุกอำเภอในเชียงใหม่
๑๑	ลาบ (หมู/เนื้อ)	ทุกอำเภอในเชียงใหม่

ที่มา : สำนักงานวัฒนธรรมจังหวัดเชียงใหม่ ข้อมูล ณ เดือนเมษายน ๒๕๖๕

(๓) ด้านศิลปวัฒนธรรม

ตารางที่ ๓-๕๓ แสดงเอกลักษณ์ทางวัฒนธรรม/ประเพณี ด้านศิลปวัฒนธรรม

ที่	รายการ	ตำบล
๑	การขับซอ	อ.พร้าว/อ.เชียงดาว/อ.แม่ริม/อ.ไชยปราการ/อ.เมืองเชียงใหม่/ อ.สันป่าตอง/อ.สันทราย/อ.ดอยหล่อ/อ.ฝาง
๒	กลองสะบัดชัย	ต.สันปูเลย อ.ดอยสะเก็ด/ ต.สันผีเสื้อ อ.เมืองเชียงใหม่/ ต.ห้วยทราย อ.แม่ริม
๓	ฟ้อนกายลาย	ต.แม่สาบ อ.สะเมิง
๔	การขับลือ/ฟ้อนลือ	ต.หลวงเหนือ อ.ดอยสะเก็ด/ ต.ออนเหนือ อ.แม่ฮอน
๕	ฟ้อนเล็บ	ทุกอำเภอในจังหวัดเชียงใหม่
๖	สะล้อ ซึง	ทุกอำเภอในจังหวัดเชียงใหม่

ที่มา : สำนักงานวัฒนธรรมจังหวัดเชียงใหม่ ข้อมูล ณ เดือนเมษายน ๒๕๖๕

๒.๕) ข้อมูลด้านการสาธารณสุข

๒.๕.๑) สถานการณ์ด้านการสาธารณสุข

(๑) อัตราการเสียชีวิตจาก ๕ โรคลำดับแรกของจังหวัดเชียงใหม่

แผนภูมิที่ ๓-๑๕ แสดงอัตราการเสียชีวิตจาก ๕ โรค ลำดับแรกของจังหวัดเชียงใหม่ ปี พ.ศ. ๒๕๖๐ - ๒๕๖๔

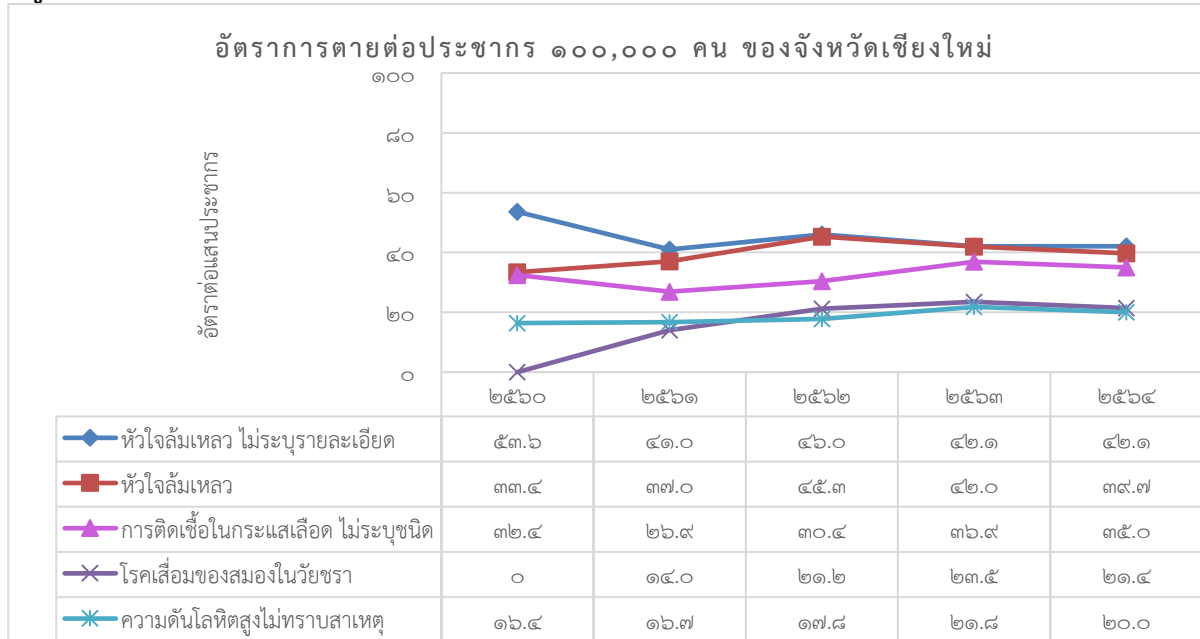

ที่มา : สำนักงานสาธารณสุขจังหวัดเชียงใหม่ ระบบ HDC ข้อมูล ณ เดือนพฤษภาคม ๒๕๖๕

สาเหตุการตาย จาก ๕ โรค ลำดับแรกของจังหวัดเชียงใหม่ ได้มาจากชุดข้อมูลสาเหตุการตาย ในแฟ้มข้อมูลการตายที่เก็บรวบรวมของสถานบริการของรัฐในจังหวัดเชียงใหม่ พบสาเหตุการตายย้อนหลัง ๕ ปี ยังคงมีสาเหตุมาจาก โรคหัวใจล้มเหลว การติดเชื้อในกระแสเลือด โรคเสื่อมของสมองในวัยชรา และโรคความดันโลหิตสูง

(๒) อัตราการป่วยของผู้ป่วยนอกจาก ๕ โรค ลำดับแรกของจังหวัดเชียงใหม่

แผนภูมิที่ ๓-๑๖ แสดงอัตราการป่วยของผู้ป่วยนอกต่อประชากร ๑,๐๐๐ คน จำแนกตามกลุ่มโรค ๕ ลำดับแรก จังหวัดเชียงใหม่ ปี พ.ศ. ๒๕๖๐ - ๒๕๖๔

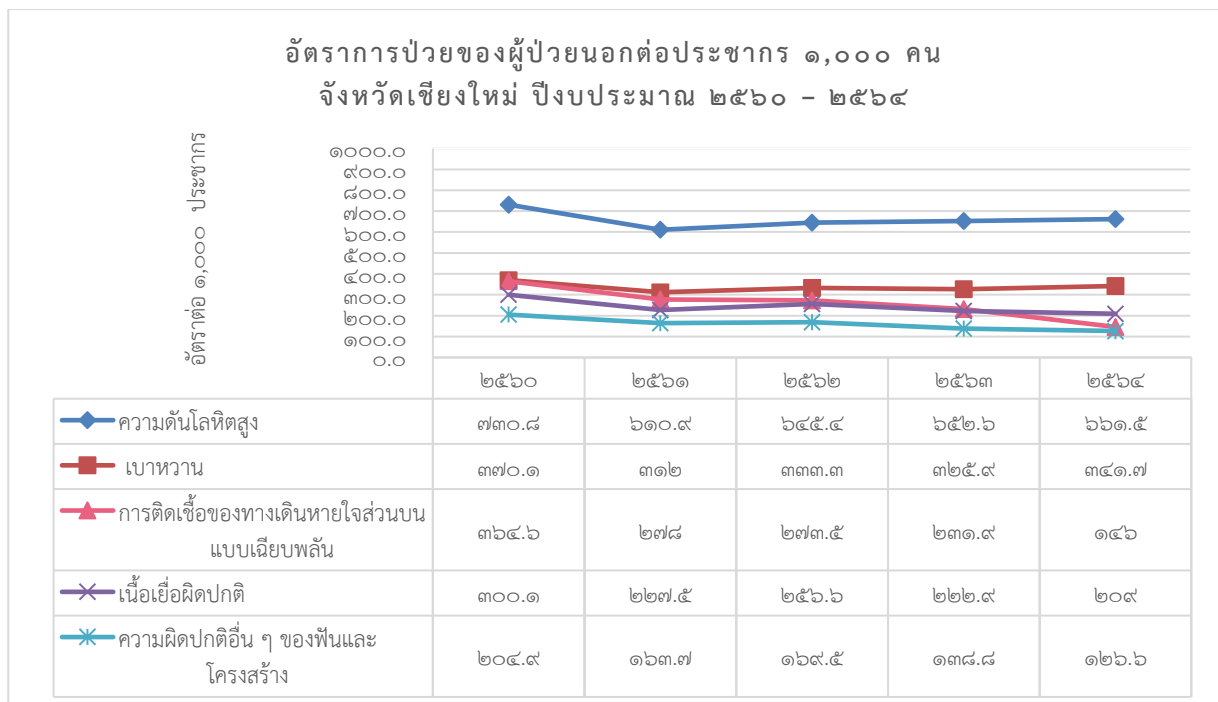

ที่มา : สำนักงานสาธารณสุขจังหวัดเชียงใหม่ ระบบ HDC ข้อมูล ณ เดือนพฤษภาคม ๒๕๖๕

อัตราการป่วยของผู้ป่วยนอกต่อประชากร ๑,๐๐๐ คน จำแนกตามกลุ่มโรค ๕ ลำดับแรก จังหวัด เชียงใหม่ ได้มาจากชุดข้อมูลสาเหตุการป่วยของผู้ป่วยนอกแยกตามกลุ่มโรค คิดตาม ๒๙๘ กลุ่มโรคโดยนับเป็นครั้ง ตามการวินิจฉัย ที่เข้ารับบริการในสถานบริการของรัฐในจังหวัดเชียงใหม่ สาเหตุการป่วยของผู้ป่วยนอกลำดับ ตันๆ ของจังหวัดเชียงใหม่ ในระยะ ๕ ปี ที่ผ่านมายังคงเป็น โรคความดันโลหิตสูง และโรคเบาหวาน ซึ่งทั้งสองโรค มี ความเชื่อมโยงกัน และหากเกิดขึ้นกับบุคคลเดียวกัน จะส่งผลกระทบต่อความยุ่งยากในการใช้ชีวิตประจำวัน และเป็นสาเหตุของการเกิดโรคร้ายแรงอื่นๆ ตามมา

(๓) อัตราการป่วยของผู้ป่วยในจาก ๕ โรค ลำดับแรกของจังหวัดเชียงใหม่

แผนภูมิที่ ๓-๑๗ แสดงอัตราการป่วยของผู้ป่วยในต่อประชากร ๑,๐๐๐ คน จำแนกตามกลุ่มโรค ๕ ลำดับแรก จังหวัดเชียงใหม่ ปี พ.ศ. ๒๕๖๐ - ๒๕๖๔

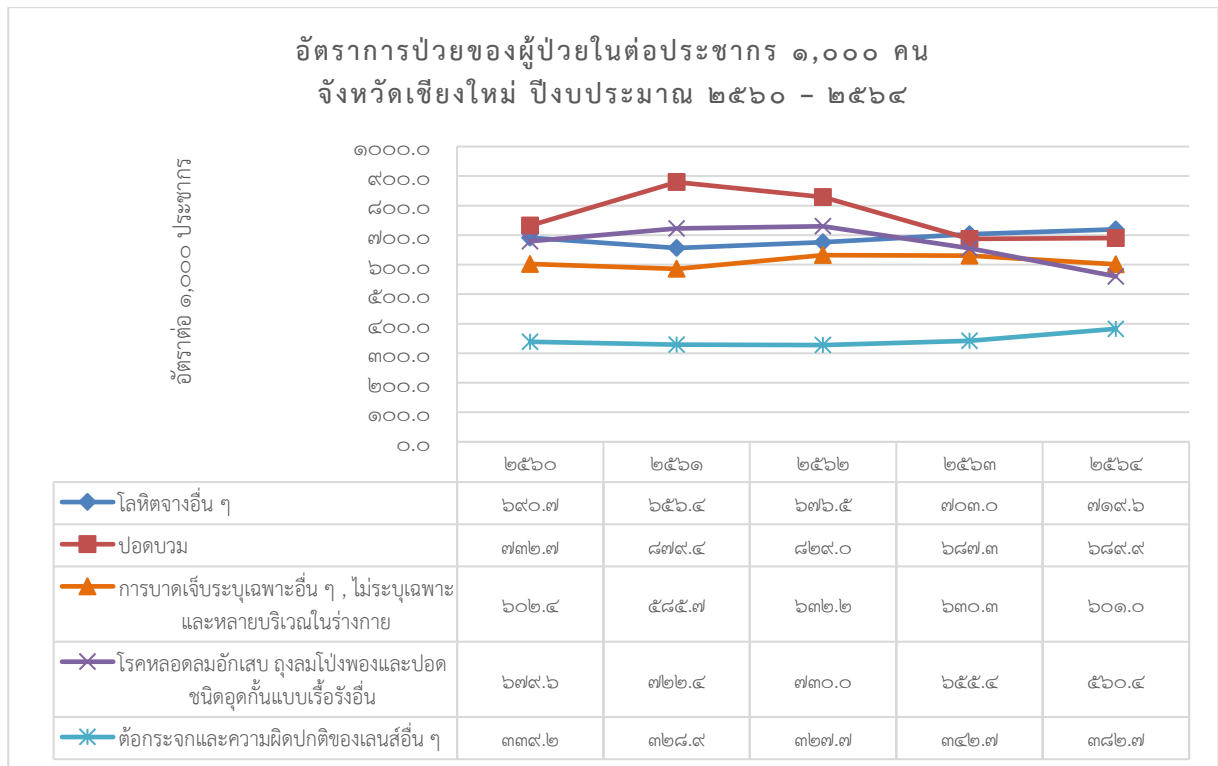

ที่มา : สำนักงานสาธารณสุขจังหวัดเชียงใหม่ ระบบ HDC ข้อมูล ณ เดือนพฤษภาคม ๒๕๖๕

อัตราการป่วยของผู้ป่วยนอกต่อประชากร ๑,๐๐๐ คน จำแนกตามกลุ่มโรค ๕ ลำดับแรก จังหวัด เชียงใหม่ ได้มาจากชุดข้อมูลสาเหตุการป่วยของผู้ป่วยในแยกตามกลุ่มโรค คิดตาม ๒๙๘ กลุ่มโรคโดยนับเป็นครั้ง ตามการวินิจฉัย ที่เข้ารับบริการในสถานบริการของรัฐในจังหวัดเชียงใหม่ สาเหตุการป่วยของผู้ป่วยใน ๕ ลำดับ แรกยังคงเป็นกลุ่มโรคโลหิตจาง ปอดบวม การบาดเจ็บ โรคหลอดเลือดสมอง อัมพาต ปังพองและปอดอุดกั้นแบบ เรื้อรังอื่นๆ และต้อกระจกและความผิดปกติของเลนส์อื่นๆ ตามลำดับ

๒.๕.๒) สถานบริการด้านสาธารณสุข

จังหวัดเชียงใหม่มีสถานบริการด้านสาธารณสุขประเภทที่มีเตียงรับผู้ป่วยไว้ค้างคืน จำนวน ๔๘ แห่ง จำนวน ๔,๙๙๙ เตียง จำแนกเป็นประเภทบริการทั่วไป จำนวน ๔๐ แห่ง ประเภทบริการเฉพาะโรค จำนวน ๘ แห่ง ในจำนวนนี้เป็นสถานบริการสาธารณสุขแยกตามสังกัด ได้แก่ สังกัดสำนักงานปลัดกระทรวงสาธารณสุข ๒๔ แห่ง นอกสังกัดสำนักงานปลัดกระทรวงสาธารณสุข ๕ แห่ง สังกัดกระทรวงอื่นๆ ๔ แห่ง และสังกัดเอกชน ๑๖ แห่ง ดังนี้

ตารางที่ ๓-๕๔ แสดงจำนวนสถานบริการด้านสาธารณสุข

ที่	สังกัด	จำนวน (แห่ง)	เตียง
๑	สังกัดสำนักงานปลัดกระทรวงสาธารณสุข	๒๔	๒,๐๙๙
๒	นอกสังกัดสำนักงานปลัดกระทรวงสาธารณสุข	๕	๙๙๙
๓	สังกัดกระทรวงอื่นๆ	๔	๑,๑๓๒
๔	เอกชน	๑๖	๑,๘๖๐
รวม		๔๙	๕,๘๙๐

ที่มา : สำนักงานสาธารณสุขจังหวัดเชียงใหม่ ข้อมูล ณ เดือนพฤษภาคม ๒๕๖๕

นอกจากนี้ จังหวัดเชียงใหม่มีสถานบริการประเภทไม่มีเตียงรับผู้ป่วยไว้ค้างคืน เป็นสถานพยาบาลประจำตำบลสังกัดกระทรวงสาธารณสุข หรือองค์กรปกครองส่วนท้องถิ่น มีขีดความสามารถระดับปฐมภูมิ (Primary Care) จำแนกเป็นโรงพยาบาลส่งเสริมสุขภาพตำบล ๒๖๖ แห่ง และสถานีอนามัย (ถ่ายโอนให้ อบท.) ๕ แห่ง

๒.๕.๓) บุคลากรทางด้านสาธารณสุข

ตารางที่ ๓-๕๕ แสดงจำนวนบุคลากรทางด้านสาธารณสุข

บุคลากรสาธารณสุข	สังกัดสำนักงานปลัดกระทรวงสาธารณสุข	อัตราส่วนต่อประชากร	โรงพยาบาลรัฐนอกสังกัดสำนักงานปลัดกระทรวงสาธารณสุข	โรงพยาบาลเอกชน	รวม	อัตราส่วนต่อประชากร
แพทย์	๕๒๔	๑:๓,๔๑๕	๔๖๒	๓๘๐	๑,๓๖๖	๑:๑,๓๑๐
ทันตแพทย์	๓๐๔	๑:๕,๘๘๖	๒๓	๒๒	๓๔๙	๑:๕,๑๒๗
เภสัชกร	๒๖๔	๑:๖,๗๗๘	๑๓๖	๑๖๒	๕๖๒	๑:๓,๑๔๕
พยาบาลวิชาชีพ	๒,๘๔๒	๑:๖๓๐	๒,๑๕๖	๑,๓๓๒	๖,๓๓๐	๑:๒๘๐

ที่มา : สำนักงานสาธารณสุขจังหวัดเชียงใหม่ ข้อมูล ณ เดือนพฤษภาคม ๒๕๖๕

๒.๕.๔) สถานประกอบการเพื่อสุขภาพที่ได้รับอนุญาตประกอบกิจการ

ตารางที่ ๓-๕๖ แสดงสถานประกอบการเพื่อสุขภาพที่ได้รับอนุญาตประกอบกิจการ ปี พ.ศ. ๒๕๖๑ - ๒๕๖๕

รายการ	ปี ๒๕๖๑	ปี ๒๕๖๒	ปี ๒๕๖๓	ปี ๒๕๖๔	ปี ๒๕๖๕
สปา	๖๕	๗๕	๘๐	๘๑	๘๒
นวดเพื่อสุขภาพ	๖๐๑	๗๐๔	๘๔๙	๘๖๓	๘๙๒
นวดเสริมความงาม	๙	๑๔	๑๔	๑๖	๑๖
รวม	๖๗๕	๗๙๓	๙๔๓	๙๖๐	๙๙๐
อัตราการเพิ่มขึ้น (ร้อยละ)	๑๖๐	๑๑๘	๑๕๐	๑๗	๖๐

ที่มา : สำนักงานสาธารณสุขจังหวัดเชียงใหม่ ข้อมูล ณ เดือนพฤษภาคม ๒๕๖๕

๒.๕.๕) ผู้ให้บริการด้านบริการสุขภาพที่ได้รับการขึ้นทะเบียน

ตารางที่ ๓-๕๗ แสดงผู้ให้บริการด้านบริการสุขภาพที่ได้รับการขึ้นทะเบียน ปี พ.ศ. ๒๕๖๑ - ๒๕๖๕

รายการ	๒๕๖๑	๒๕๖๒	๒๕๖๓	๒๕๖๔	๒๕๖๕	รวม
จำนวนผู้ให้บริการที่ขึ้นทะเบียน (คน)	๓,๗๓๔	๙๒๗	๔๒๗	๔๗	๖๓	๕,๑๙๘

ที่มา : สำนักงานสาธารณสุขจังหวัดเชียงใหม่ ข้อมูล ณ เดือนพฤษภาคม ๒๕๖๕

๒.๖) กลุ่มผู้สูงอายุและกลุ่มเปราะบางทางสังคม

๒.๖.๑) สถานการณ์กลุ่มผู้สูงอายุ

(๑) จำนวนผู้สูงอายุในจังหวัดเชียงใหม่ ปี พ.ศ. ๒๕๖๑ - ๒๕๖๕

ตารางที่ ๓-๕๘ แสดงจำนวนผู้สูงอายุในจังหวัดเชียงใหม่ ปี พ.ศ. ๒๕๖๑ - ๒๕๖๕

รายการ	ปี ๒๕๖๑	ปี ๒๕๖๒	ปี ๒๕๖๓	ปี ๒๕๖๔	ปี ๒๕๖๕
จำนวนผู้สูงอายุ	๓๐๐,๔๙๑	๓๓๓,๖๙๒	๓๔๙,๙๗๐	๓๖๕,๕๖๒	๓๗๙,๑๑๗

แผนภูมิที่ ๓-๑๘ แสดงจำนวนผู้สูงอายุในจังหวัดเชียงใหม่ ปี พ.ศ. ๒๕๖๑ - ๒๕๖๕

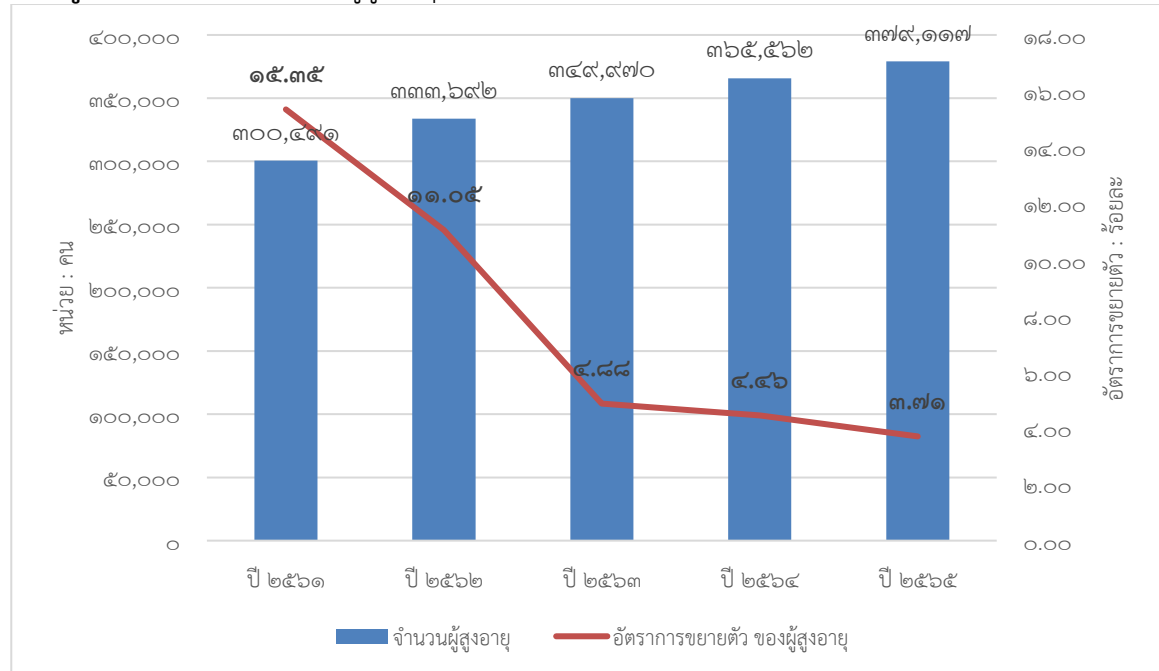

ที่มา : สำนักงานพัฒนาสังคมและความมั่นคงของมนุษย์จังหวัดเชียงใหม่ วันที่ ๓ พฤษภาคม ๒๕๖๕

(๒) สถานการณ์ผู้สูงอายุปี ๒๕๖๕

ตารางที่ ๓-๕๙ แสดงจำนวนผู้สูงอายุในจังหวัดเชียงใหม่ ปี พ.ศ. ๒๕๖๕

จำนวนรวม	ผู้สูงอายุที่ได้รับเบี้ยยังชีพ	ผู้สูงอายุที่ยังไม่ได้รับเบี้ยยังชีพ	ผู้สูงอายุช่วยเหลือตัวเองไม่ได้/ติดเตียง	ผู้สูงอายุที่ต้องดำรงชีพด้วยการเร่ร่อน ขอดทาน	ผู้สูงอายุที่รับภาระดูแลบุคคลในครอบครัว
๓๗๙,๑๑๗	๓๒๔,๓๓๔	๓๙,๗๑๘	๘,๕๒๐	๒	๕๗,๒๐๐

จังหวัดเชียงใหม่มีผู้สูงอายุ ๖๐ ปีขึ้นไป จำนวน ๓๗๙,๑๑๗ ราย คิดเป็น ๒๑.๑๙ ของประชากรทั้งหมด แบ่งเป็นเพศชายจำนวน ๘๖๔,๓๖๔ ราย เป็นหญิงจำนวน ๙๒๕,๐๒๑ ราย ซึ่งแสดงให้เห็นว่าจังหวัดเชียงใหม่เป็นสังคมสูงอายุอย่างสมบูรณ์ (Completely Aged Society) หมายถึง การมีประชากรอายุ ๖๐ ปี ขึ้นไป เกินกว่าร้อยละ ๒๐ และมีร้อยละของผู้สูงอายุเป็นอันดับที่ ๓ ของประเทศ และอันดับที่ ๑ ของภาคเหนือ โดยสามารถจำแนกผู้สูงอายุ เป็นผู้สูงอายุที่ได้รับเบี้ยยังชีพแล้ว จำนวน ๓๒๔,๓๓๔ ราย และยังไม่ได้รับเบี้ยยังชีพอยู่ที่จำนวน ๓๙,๗๑๘ ราย เป็นผู้สูงอายุช่วยเหลือตัวเองไม่ได้/ติดเตียง จำนวน ๘,๕๒๐ ราย ผู้สูงอายุที่ต้องดำรงชีพด้วยการเร่ร่อนขอดทาน จำนวน ๒ ราย ผู้สูงอายุที่รับภาระดูแลบุคคลในครอบครัว เช่น คนพิการ ผู้ป่วยเรื้อรัง บุตรหลาน และจิตเวช จำนวน ๕๗,๒๐๐ ราย จากฐานข้อมูล TPMAP Logbook ๖๒ พบว่า ผู้สูงอายุที่มีบัตรสวัสดิการแห่งรัฐจำนวน ๑๒๔,๖๒๒ ราย

สำหรับแนวโน้มประชากรผู้สูงอายุจากต่างประเทศที่เข้ามาในจังหวัดเชียงใหม่ จากข้อมูลของสำนักงานตรวจคนเข้าเมืองจังหวัดเชียงใหม่ (สิงหาคม ๒๕๖๓) พบว่า มีผู้สูงอายุชาวต่างประเทศ ประเภท Retirement Visa จำนวน ๓,๒๔๐ คน โดย ๕ สัญชาติอันดับสูงสุด ได้แก่ อเมริกัน ๖๘๔ คน ญี่ปุ่น ๔๒๔ คน จีน ๓๔๙ คน บริติช ๓๒๖ คน และฝรั่งเศส ๒๑๕ คน ซึ่งในปี ๒๕๖๒ มีจำนวนทั้งสิ้น ๖,๐๒๐ คน โดยปัจจุบันมีจำนวนลดลงสืบเนื่องจากสถานการณ์การแพร่ระบาดของโรคติดเชื้อไวรัสโคโรนา ๒๐๑๙ (COVID-๑๙)

ที่มา : สำนักงานพัฒนาสังคมและความมั่นคงของมนุษย์จังหวัดเชียงใหม่ ข้อมูล ณ เดือนเมษายน ๒๕๖๕

๒.๖.๒) สถานการณ์กลุ่มผู้ด้อยโอกาส

(๑) จำนวนกลุ่มผู้ด้อยโอกาสในจังหวัดเชียงใหม่ ปี พ.ศ. ๒๕๖๔

กลุ่มผู้ด้อยโอกาส ประกอบด้วย คนไร้ที่พึ่ง จำนวน ๒๓๑ ราย ผู้ทำการขอทาน จำนวน ๑ ราย ผู้แสดงความสามารถ จำนวน ๒๕๗ ราย กลุ่มชาติพันธุ์/ชนกลุ่มน้อย จำนวน ๓๔๙,๑๑๘ ราย จำนวนผู้ติดยาเสพติด จำนวน ๗๐๖ ราย และผู้ติดเชื้อ HIV จำนวน ๒๓,๓๕๕ ราย

ตารางที่ ๓-๖๐ แสดงจำนวนกลุ่มผู้ด้อยโอกาสในจังหวัดเชียงใหม่ ปี พ.ศ. ๒๕๖๔

รายการ	คนไร้ที่พึ่ง (๑)	ผู้ทำการ ขอทาน (๒)	ผู้แสดง ความสามารถ (๓)	กลุ่มชาติพันธุ์/ ชนกลุ่มน้อย (๔)	ผู้ติดยาเสพติด (๕)	ผู้ติดเชื้อ HIV (๖)
จำนวน	๒๓๑	๑	๒๕๗	๓๔๙,๑๑๘	๗๐๖	๒๓,๓๕๕

(๒) กลุ่มคนไร้ที่พึ่ง

ในปี ๒๕๖๔ จังหวัดเชียงใหม่ พบกลุ่มคนไร้ที่พึ่งจำนวน ๒๓๑ ราย เป็นเพศชาย ๑๗๕ ราย และเพศหญิง ๕๖ ราย โดยหน่วยงานที่เกี่ยวข้องได้ดำเนินการให้ความรู้และให้คำแนะนำจำนวน ๑๒๐ ราย เข้ารับการรักษาจำนวน ๒๖ คน ส่งเข้าสถานคุ้มครอง จำนวน ๔ ราย ส่งต่อหน่วยงานพัฒนาสังคมและความมั่นคงของมนุษย์จังหวัดเชียงใหม่ จำนวน ๕ ราย ส่งสมัครเข้าทำงาน ผีกอาชีพ จำนวน ๑ ราย และส่งกลับคืนสู่ครอบครัว จำนวน ๗๕ ราย และพบกลุ่มขอทาน จำนวน ๑ ราย เป็นเพศชาย ถูกจับกุมคดี พระราชบัญญัติขอทาน ๒๕๕๙ โดยทำการส่งคืนครอบครัวหลังจากตกเตือน แนะนำ พร้อมทั้งนัดหมายการลงพื้นที่เยี่ยมบ้านเพื่อให้การช่วยเหลือฟื้นฟูตามลำดับต่อไป

๒.๖.๓) สถานการณ์กลุ่มคนพิการ

(๑) จำนวนผู้พิการในจังหวัดเชียงใหม่ ปี พ.ศ. ๒๕๖๑ - ๒๕๖๕

แผนภูมิที่ ๓-๑๙ แสดงจำนวนผู้พิการในจังหวัดเชียงใหม่ ปี พ.ศ. ๒๕๖๑ - ๒๕๖๕

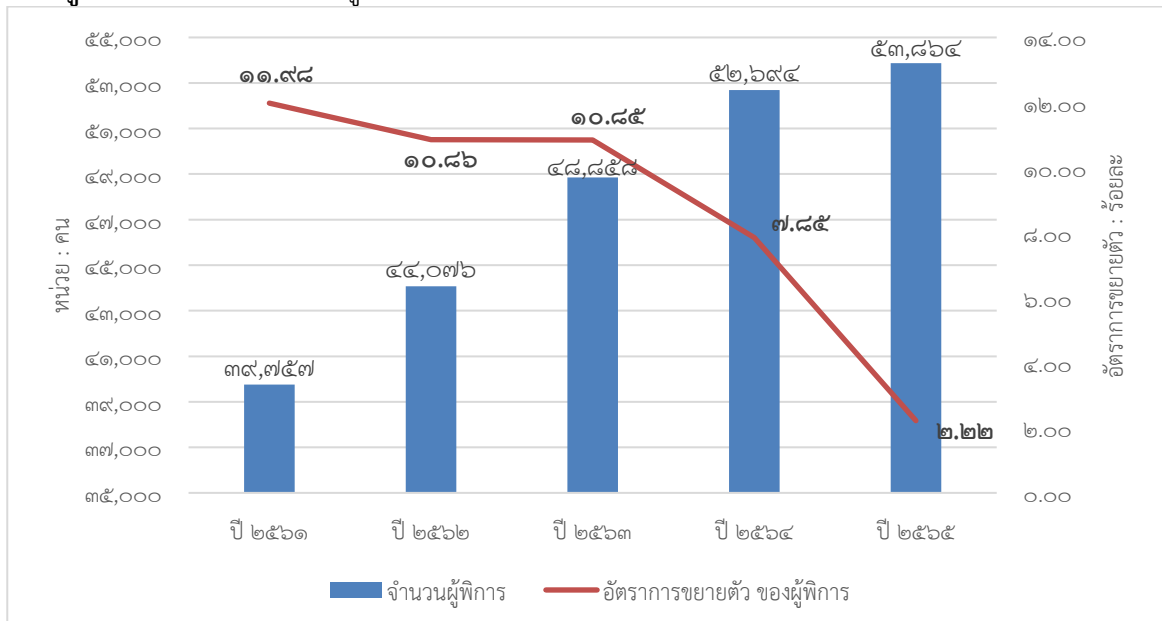

ที่มา : สำนักงานพัฒนาสังคมและความมั่นคงของมนุษย์จังหวัดเชียงใหม่ วันที่ ๓ พฤษภาคม ๒๕๖๕

ตารางที่ ๓-๖๑ แสดงจำนวนผู้พิการในจังหวัดเชียงใหม่ ปี พ.ศ.๒๕๖๕

รายการ	คนพิการที่มีบัตร ประจำตัวคนพิการ (๑)	คนพิการที่ได้รับ เบี้ยยังชีพ (๒)	คนพิการที่ไม่ได้ รับเบี้ยยังชีพ (๓)	คนพิการมี ความต้องการ กายอุปกรณ์ (๔)	คนพิการที่อยู่คนเดียว ตามลำพัง/ไม่มีผู้ดูแล/ ถูกทอดทิ้ง (๕)
จำนวน	๕๔,๑๒๖	๕๑,๗๔๗	๑,๒๙๙	๕๘	๒

(๒) สถานการณ์ผู้พิการปี ๒๕๖๕

จังหวัดเชียงใหม่ มีคนพิการที่มีบัตรประจำตัวคนพิการ จำนวนทั้งสิ้น ๕๔,๑๒๖ คน โดยพบว่ามีคนพิการที่ได้เบี้ยยังชีพ จำนวน ๕๑,๗๔๗ คน คิดเป็นร้อยละ ๙๕.๖๐ คนพิการที่ไม่ได้เบี้ยยังชีพ จำนวน ๑,๒๙๙ คน คิดเป็นร้อยละ ๒.๔๕ ทั้งนี้ ยังมีคนพิการที่มีความต้องการกายอุปกรณ์ ๕๘ คน และมีคนพิการอยู่คนเดียวตามลำพัง/ไม่มีผู้ดูแล/ถูกทอดทิ้ง ๒ คน สำหรับประเภทคนพิการที่พบมากที่สุด คือ พิการทางการเคลื่อนไหวหรือร่างกาย จำนวน ๒๕,๘๘๘ ราย คิดเป็นร้อยละ ๔๘.๐๖ รองลงมาคือ พิการทางการได้ยินหรือสื่อความหมาย จำนวน ๑๔,๐๖๓ ราย คิดเป็นร้อยละ ๒๖.๑๑ และพิการทางจิตใจหรือพฤติกรรม จำนวน ๓,๕๗๐ ราย คิดเป็นร้อยละ ๖.๖๓

๒.๗) ข้อมูลครัวเรือนยากจน

๒.๗.๑) ข้อมูลการแก้ไขปัญหาความยากจนและพัฒนาคนทุกช่วงวัยอย่างยั่งยืนตามหลักปรัชญาของเศรษฐกิจพอเพียง

ตารางที่ ๓-๖๒ แสดงเป้าหมายจำนวนครัวเรือนเป้าหมาย TPMAP ๒๕๖๕ จังหวัดเชียงใหม่

จำนวน ครัวเรือน เป้าหมาย ๖๕	แยกเป็นรายมิติ				
	มิติสุขภาพ	มิติความ เป็นอยู่	มิติการศึกษา	มิติรายได้	มิติการเข้าถึง บริการภาครัฐ
๓๐,๐๕๒	๗,๑๖๗	๖,๙๘๑	๑๑,๘๘๓	๑๒,๘๑๒	๙๔

ที่มา : สำนักงานพัฒนาชุมชนจังหวัดเชียงใหม่ ข้อมูล ณ วันที่ ๑๑ เมษายน ๒๕๖๕

(๑) ผลการดำเนินการ

จังหวัดเชียงใหม่มีเป้าหมายการจัดความยากจน จำนวน ๓๐,๐๕๒ ครัวเรือน โดยอำเภอที่มีครัวเรือนเป้าหมายมากที่สุด ได้แก่ อำเภอมก๋อย ๔,๑๒๙ ครัวเรือน, อำเภอฝาง ๓,๖๒๗ ครัวเรือน, อำเภอดอยเต่า ๒,๘๖๕ ครัวเรือน และอำเภอที่มีครัวเรือนเป้าหมายน้อยที่สุด ได้แก่ อำเภอแม่แตง ๙๐ ครัวเรือน, อำเภอแม่ออน ๑๒๔ ครัวเรือน, อำเภอสันกำแพง ๒๔๗ ครัวเรือน โดยมีทีมพี่เลี้ยง ใน ๒๕ อำเภอ จำนวน ๔๐๙ ทีม และได้ดำเนินการสำรวจและบันทึกในระบบ TPMAP แล้ว จำนวน ๓๐,๐๕๒ ครัวเรือน

๒.๗.๑) ผลการดำเนินงานลงพื้นที่ทุกครัวเรือนที่ได้รับมอบหมาย เพื่อร่วมกับครัวเรือนเป้าหมายวิเคราะห์สภาพปัญหาและบันทึกข้อมูลสภาพปัญหาของครัวเรือนลงใน TPMAP Logbook จังหวัดเชียงใหม่

ตารางที่ ๓-๖๓ แสดงผลการดำเนินงานลงพื้นที่ทุกครัวเรือนที่ได้รับมอบหมาย

จังหวัด	เป้าหมาย	สำรวจแล้ว	คงเหลือ	คิดเป็น ร้อยละ	พัฒนาได้	ส่งเคราะห์	ไม่ขอรับการ ช่วยเหลือ	อื่นๆ
เชียงใหม่	๓๐,๐๕๒	๓๐,๐๕๒	๐	๑๐๐	๑๑,๒๑๖	๒,๓๓๔	๑๗,๓๒๙	๐

จำแนก ๕ มิติได้ดังนี้

ตารางที่ ๓-๖๔ แสดงจำแนกปัญหาของครัวเรือน ๕ มิติ

รายการ	พัฒนาได้	สงเคราะห์ได้	ไม่ขอรับการช่วยเหลือ
ด้านสุขภาพ (คน)	๑,๙๕๖	๑๕๐	๓,๑๓๒
ด้านความเป็นอยู่ (คน)	๒,๓๖๒	๑๓๖	๒,๘๓๒
ด้านการศึกษา (คน)	๓,๖๒๓	๖๒	๕,๒๒๔
ด้านรายได้ (คน)	๓,๒๖๕	๑,๙๘๓	๖,๐๘๘
ด้านการเข้าถึงภาครัฐ (คน)	๑๐	๓	๑๓
รวม	๑๑,๒๑๖	๒,๓๓๔	๑๗,๓๒๙

จากการสำรวจและการบันทึกข้อมูลในระบบ TPMAP Logbook จำนวน ๓๐,๐๕๒ ครัวเรือน ทีมปฏิบัติการตรวจสอบร่วมกับทีมพี่เลี้ยง จัดทำแผนครัวเรือน (ศจพ.๓) แล้ว ได้จำแนก ดังนี้

๑. ครัวเรือนพัฒนาได้ จำนวน ๑๑,๒๑๖ ครัวเรือน
๒. ครัวเรือนสงเคราะห์ จำนวน ๒,๓๓๔ ครัวเรือน
๓. ครัวเรือนไม่ประสงค์ขอรับความช่วยเหลือ จำนวน ๑๗,๓๒๙ ครัวเรือน จากการสำรวจและวิเคราะห์ปัญหาทีมพี่เลี้ยงพบว่า ดังนี้

- ปัญหาตามมิติที่ไม่ผ่านเกณฑ์นั้น ได้รับการแก้ไขและพัฒนาเรียบร้อยแล้ว
- เมื่อสำรวจปัญหาครัวเรือนไม่พบสภาพปัญหานั้นแล้ว
- ข้อมูลตกเกณฑ์ครัวเรือนมีความคลาดเคลื่อน จึงไม่ขอรับการช่วยเหลือตามมิติ ดังนี้
 ๑. มิติด้านสุขภาพการออกกำลังกาย ครัวเรือนมีการออกกำลังกายหรือออกกำลังกายอยู่เป็นประจำอยู่แล้ว
 ๒. มิติด้านความเป็นอยู่ จากการสำรวจพบว่าการจัดบ้านเรือน เนื่องจากสภาพบ้านเรือนที่อาศัยอยู่เป็นวิถีชีวิตที่อาศัยอยู่ดั้งเดิม เช่น บ้านของชนเผ่า
 ๓. มิติด้านการศึกษา จากการสำรวจพบว่า คนที่ตกเกณฑ์ในช่วงอายุ ๑๕-๕๙ ปี ส่วนใหญ่เป็นชนเผ่า แต่สามารถอ่านภาษาไทยอย่างง่ายออก เขียนได้ และสามารถคิดเลขอย่างง่ายได้ จึงไม่ขอรับการช่วยเหลือ
 ๔. มิติรายได้ เมื่อไปสำรวจพบว่าครัวเรือน คนที่มีอายุ ๖๐ ปี ขึ้นไป มีอาชีพและรายได้นั้นไม่ตกเกณฑ์ เนื่องจากมีลูก หลาน ญาติ พี่ น้อง ดูแล
 ๕. มิติการเข้าถึงบริการภาครัฐ พบว่าได้เข้าถึงบริการภาครัฐขั้นพื้นฐานแล้ว เช่น การรักษาพยาบาล บัตรสวัสดิการ ฯลฯ

๒.๘) ข้อมูลด้านแรงงาน

๒.๘.๑) สถานการณ์ด้านแรงงาน

จังหวัดเชียงใหม่มีประชากรที่อยู่ในกลุ่มวัยทำงาน (ผู้มีอายุ ๑๕ ปีขึ้นไป) จำนวน ๑,๔๕๑,๐๗๒ คน พบว่าเป็นผู้อยู่ในกำลังแรงงาน จำนวน ๑,๐๔๓,๕๑๑ คน โดยจำแนกเป็นผู้มีงานทำ จำนวน ๑,๐๒๑,๑๔๒ คน คิดเป็นร้อยละ ๙๗.๘๖ โดยจำแนกเป็นเพศชาย ๕๔๓,๖๕๖ คน เพศหญิง ๔๗๗,๔๘๖ คน เป็นผู้ว่างงาน จำนวน ๒๑,๐๖๒ คน คิดเป็นร้อยละ ๒.๐๒ และเป็นกำลังแรงงานที่รอฤดูกาล จำนวน ๑,๓๐๘ คน คิดเป็นร้อยละ ๐.๑๓ เมื่อพิจารณาในภาพรวมจะพบว่าอัตราการมีงานทำ ซึ่งคำนวณจากสัดส่วนผู้ที่มีงานทำต่อผู้ที่อยู่ในกำลังแรงงานมีอัตรา ร้อยละ ๙๗.๘๕ เพศชายมีอัตราร้อยละ ๕๓.๒๔ ขณะที่เพศหญิง อัตราร้อยละ ๔๖.๗๖ ของจำนวนกำลังแรงงาน จำแนกตามเพศทั้งหมด รายละเอียด ดังนี้

ตารางที่ ๓-๖๕ แสดงสถานการณ์ด้านแรงงาน

สถานภาพแรงงาน	ชาย	หญิง	รวม
อายุ ๑๕ ปีขึ้นไป	๗๐๒,๕๖๗	๗๔๘,๕๐๕	๑,๔๕๑,๐๗๒
๑. กำลังแรงงานรวม	๕๕๒,๘๒๕	๔๙๐,๖๘๖	๑,๐๔๓,๕๑๑
๑.๑ ผู้มีงานทำ	๕๔๓,๖๕๖	๔๗๗,๔๘๖	๑,๐๒๑,๑๔๒
๑.๒ ผู้ว่างงาน	๘,๑๖๒	๑๒,๖๐๐	๒๑,๐๖๒
๑.๓ กำลังแรงงานที่รอฤดูกาล	๗๐๘	๕๙๙	๑,๓๐๘
๒. ผู้ไม่อยู่ในกำลังแรงงาน	๑๔๙,๗๔๓	๒๕๗,๘๑๙	๔๐๗,๕๖๒
๒.๑ ทำงานบ้าน	๔,๒๖๒	๗๖,๗๒๔	๘๐,๙๘๖
๒.๒ เรียนหนังสือ	๔๙,๗๔๖	๖๒,๑๙๑	๑๑๑,๙๓๗
๒.๓ อื่นๆ	๙๕,๗๓๕	๑๑๘,๙๐๔	๒๑๔,๖๓๙

ที่มา : สำนักงานแรงงานจังหวัดเชียงใหม่ ข้อมูล ณ เดือนธันวาคม ๒๕๖๔

ผู้ที่มีงานทำในจังหวัดเชียงใหม่อยู่ในภาคเกษตรกรรม จำนวน ๓๘๕,๒๓๗ คน หรือร้อยละ ๓๗.๗๓ และนอกภาคเกษตรกรรม จำนวน ๖๓๕,๙๐๕ คน หรือร้อยละ ๖๒.๒๗ ของผู้ที่มีงานทำในจังหวัดเชียงใหม่ โดยประเภทการทำงานด้านเกษตรกรรม การล่าสัตว์ และการประมง มีจำนวนมากที่สุด คิดเป็นร้อยละ ๓๗.๗๓ หรือ จำนวน ๓๘๕,๒๓๗ คน รองลงมาคือกิจกรรมการขายส่ง การขายปลีก คิดเป็นร้อยละ ๑๕.๗๖ จำนวน ๑๖๐,๙๒๗ คน และการผลิต จำนวน ๙๗,๓๕๐ คน หรือร้อยละ ๙.๕๓ ของจำนวนประชากรจังหวัดเชียงใหม่ที่มีงานทำ

ทั้งนี้ จังหวัดเชียงใหม่มีผู้ว่างงาน จำนวน ๒๑,๐๖๒ คน หรือมีอัตราการว่างงาน ร้อยละ ๒.๐๒ มีอัตราการว่างงานชะลอตัวเล็กน้อย ซึ่ง ปี ๒๕๖๓ มีผู้ว่างงานจำนวน ๒๐,๔๙๘ คน อัตราการว่างงานร้อยละ ๒.๐๓

แผนภูมิที่ ๓-๒๐ แสดงอัตราการว่างงานในจังหวัดเชียงใหม่

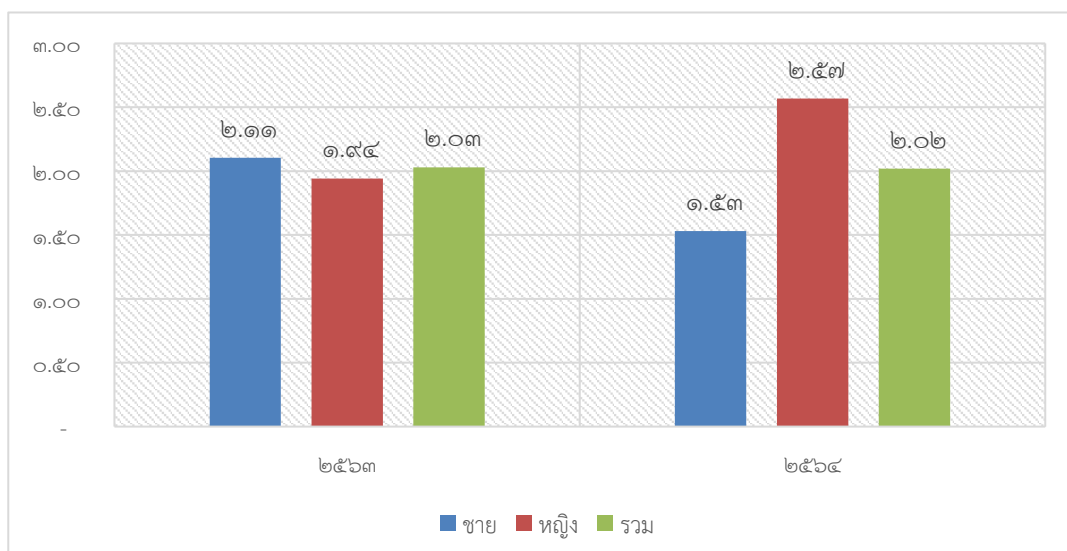

นอกจากนี้ ในปี พ.ศ. ๒๕๖๔ จังหวัดเชียงใหม่มี**แรงงานนอกระบบ** จำนวน ๖๒๓,๐๔๙ คน หรือร้อยละ ๔๒.๙๗ ของจำนวนประชากรจังหวัดเชียงใหม่ โดยแรงงานนอกระบบส่วนใหญ่จะทำงานในภาคเกษตรกรรม จำนวน ๓๘๙,๓๖๙ คน หรือร้อยละ ๖๒.๔๙ และทำงานนอกภาคเกษตรกรรม จำนวน ๒๓๓,๖๗๙ คนหรือร้อยละ ๓๗.๕๑ แรงงานนอกระบบที่ทำงานนอกภาคเกษตร ส่วนใหญ่ทำงานในอุตสาหกรรมการขายปลีกการซ่อมแซมยานยนต์ฯ จำนวน ๗๗,๒๙๐ คน หรือร้อยละ ๑๒.๔๑ รองลงมาคืออุตสาหกรรมการผลิต จำนวน ๔๖,๗๔๖ คน หรือร้อยละ ๗.๕๐

๒.๘.๒) การส่งเสริมการมีงานทำ

(๑) การบริการจัดหางานในประเทศ

แผนภูมิที่ ๓-๒๑ แสดงอัตราส่วนตำแหน่งงานว่าง ผู้ลงทะเบียนสมัครงาน และผู้บรรจุงาน

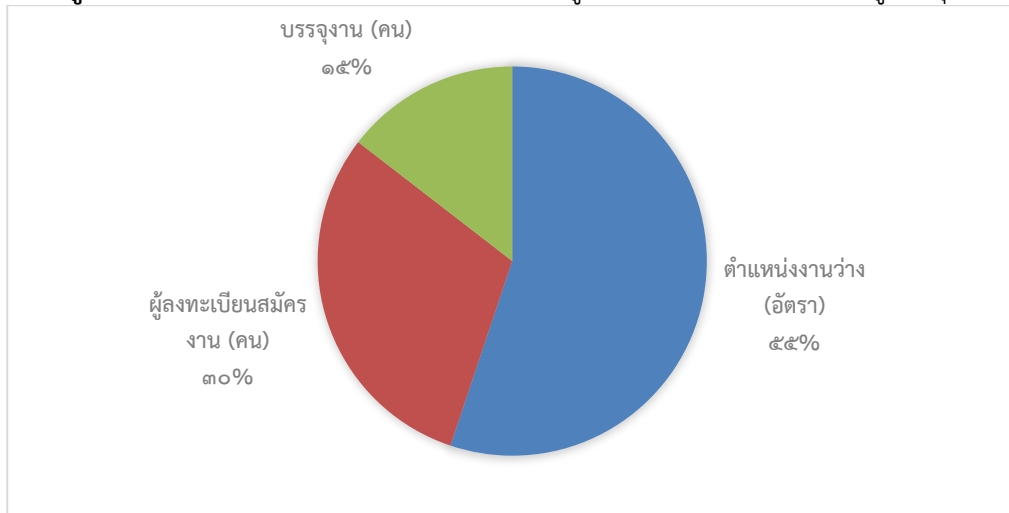

ในช่วง ปี ๒๕๖๔ จังหวัดเชียงใหม่มีตำแหน่งงานว่าง จำนวน ๑๒,๕๐๔ อัตราในส่วนของผู้ลงทะเบียนสมัครงาน ปีนี้พบว่ามีจำนวน ๖,๘๗๔ คน ขณะที่ผู้ได้รับการบรรจุงาน จำนวน ๓,๒๕๕ คนเมื่อพิจารณาตำแหน่งงานว่างจังหวัดเชียงใหม่ จำแนกตามเพศ พบว่า ตำแหน่งงานว่างสำหรับเพศชาย มีจำนวน ๑,๓๔๕ อัตราหรือร้อยละ ๑๐.๗๖ เพศหญิงจำนวน ๒๘๖ อัตรา ร้อยละ ๒.๒๙ และ ไม่ระบุเพศ จำนวน ๑๐,๘๗๓ อัตรา หรือร้อยละ ๘๖.๙๖ ของจำนวนตำแหน่งงานว่างทั้งหมด

สำหรับอาชีพที่มีตำแหน่งงานว่างมากที่สุดคือ **อาชีพงานพื้นฐาน** มีตำแหน่งงานว่าง จำนวน ๖,๒๕๕ อัตรา ส่วนการบรรจุงานมากที่สุด คือ ตำแหน่งพนักงานบริการ พนักงานขายในร้านค้าและตลาด ได้รับการบรรจุงาน จำนวน ๑,๒๕๑ คน

(๒) แรงงานต่างด้าว

แผนภูมิที่ ๓-๒๒ แสดงอัตราส่วนแรงงานต่างด้าวที่ได้รับอนุญาตทำงานในจังหวัดเชียงใหม่

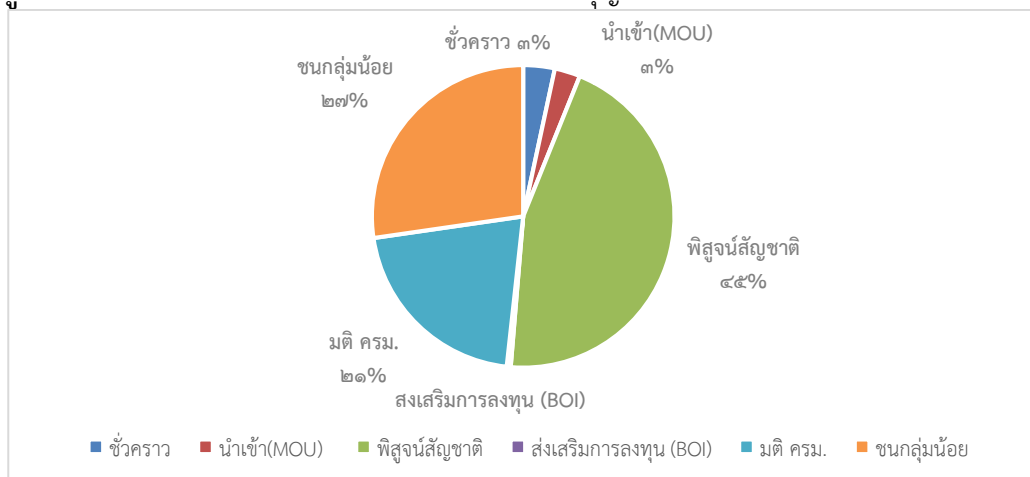

จำนวนแรงงานต่างด้าวที่ได้รับอนุญาตทำงานในจังหวัดเชียงใหม่ อย่างถูกต้องตามกฎหมาย เดือนธันวาคม ๒๕๖๔ มีจำนวนทั้งสิ้น ๑๓๖,๘๓๓ คน ในจำนวนนี้แรงงานต่างด้าวตาม มาตรา ๕๙ (ชั่วคราวทั่วไป) จำนวน ๔,๖๐๗ คน หรือร้อยละ ๓.๓๗ นำเข้า (MOU) จำนวน ๓,๗๕๑ หรือร้อยละ ๒.๗๔ พิสูจน์สัญชาติ จำนวน ๖๑,๘๓๑ คน หรือร้อยละ ๔๕.๒๓ ส่งเสริมการลงทุน (BOI) จำนวน ๕๘๐ คน หรือร้อยละ ๐.๔๒ มติ ครม. (๓ สัญชาติ) จำนวน ๒๘,๖๘๓ คน หรือร้อยละ ๒๐.๙๖ และนอกจากนี้พบว่า มีแรงงานประเภท ชนกลุ่มน้อย จำนวน ๓๗,๓๒๑ คน หรือร้อยละ ๒๘.๔๖ จำแนกตามสัญชาติ มีทั้งสิ้น จำนวน ๒๘,๖๘๓ คน พบว่าสัญชาติเมียนมา มีจำนวนมากที่สุด ๒๘,๔๘๔ คน ร้อยละ ๙๙.๓๑ สัญชาติลาว จำนวน ๑๒๔ คน ร้อยละ ๐.๔๓ และสัญชาติ กัมพูชา มีจำนวน ๗๕ คน หรือร้อยละ ๐.๒๖ ของจำนวนแรงงานต่างด้าวทั้งหมด

(๓) แรงงานไทยในต่างประเทศ

ตารางที่ ๓-๖๖ แสดงแรงงานไทยในต่างประเทศ

วิธีการเดินทาง	ปี ๒๕๖๓		ปี ๒๕๖๔	
	จำนวน (คน)	ร้อยละ (%)	จำนวน (คน)	ร้อยละ (%)
บริษัทจัดหางานจัดส่ง	-	-	-	-
Re-Entry	๑๙๒	๘๑.๓๖	๗๒	๕๙.๕๐
เดินทางด้วยตนเอง	๔๔	๑๘.๖๔	๕๙	๔๐.๕๐
นายจ้างพาไปฝึกงาน	-	-	-	-
นายจ้างพาไปทำงาน	-	-	-	-
กรมการจัดหางานจัดส่ง	-	-	-	-
รวม	๒๓๖	๑๐๐.๐๐	๑๒๑	๑๐๐.๐๐

ที่มา : สำนักงานจัดหางานจังหวัดเชียงใหม่

ปี พ.ศ. ๒๕๖๔ จำนวนแรงงานในจังหวัดเชียงใหม่ที่ขออนุญาตไปทำงานต่างประเทศ และได้รับการอนุมัติให้เข้าทำงาน จำแนกตามวิธีการเดินทาง มีจำนวนทั้งสิ้น ๑๒๑ คน จำแนกเป็นแบบ Re-Entry จำนวน ๗๒ คน ร้อยละ ๕๙.๕๐ และเดินทางด้วยตนเอง จำนวน ๔๙ คน หรือร้อยละ ๔๐.๕๐ ของจำนวนแรงงานในจังหวัดเชียงใหม่ที่ขออนุญาตไปทำงานต่างประเทศทั้งหมด

(๔) การพัฒนาศักยภาพแรงงาน

ปี ๒๕๖๔ มีผู้เข้ารับการฝึกเตรียมเข้าทำงานทั้งสิ้น จำนวน ๑๕๗ คน ผู้ผ่านการฝึก จำนวน ๘๖ คน พบว่ามี กลุ่มอาชีพ ธุรกิจและบริการ มีผู้เข้ารับการฝึก มากที่สุด จำนวน ๑๒๐ คน คิดเป็นร้อยละ ๗๖.๔๓ รองลงมาเป็นช่างไฟฟ้า อิเล็กทรอนิกส์ คอมพิวเตอร์ จำนวน ๒๐ คน คิดเป็นร้อยละ ๑๒.๗๔ และช่างอุตสาหกรรมศิลป์ จำนวน ๑๗ คน คิดเป็นร้อยละ ๑๐.๘๓

(๔.๑) ด้านการฝึกยกระดับฝีมือแรงงาน มีผู้เข้ารับการฝึกทั้งสิ้น จำนวน ๑,๓๖๗ คน ผู้ผ่านการฝึก ๑,๒๕๐ คน พบว่า มีกลุ่มอาชีพธุรกิจและบริการ จำนวน ๑,๐๙๙ คน ร้อยละ ๘๐.๔๐ ผ่านการฝึก ๑,๐๓๘ คน ร้อยละ ๘๓.๐๔ รองลงมาเป็นกลุ่มอาชีพ ช่างอุตสาหกรรมศิลป์ จำนวน ๑๖๕ คน ร้อยละ ๑๒.๐๗ ผ่านการฝึก ๑๑๗ คน คิดเป็นร้อยละ ๙.๓๗ กลุ่มอาชีพ ช่างไฟฟ้า อิเล็กทรอนิกส์ คอมพิวเตอร์ จำนวน ๔๗ คน ร้อยละ ๓.๔๔ ผ่านการฝึก ๔๒ คน ร้อยละ ๓.๓๖

(๔.๒) ด้านการทดสอบมาตรฐานฝีมือแรงงาน มีผู้เข้ารับการทดสอบทั้งสิ้นจำนวน ๖๕๓ คน ผ่านการทดสอบ จำนวน ๓๙๙ คน คิดเป็นร้อยละ ๖๑.๑๐ ของจำนวนผู้เข้ารับการทดสอบ มาตรฐานฝีมือแรงงาน ทั้งหมด พบว่ากลุ่มอาชีพช่างไฟฟ้า อิเล็กทรอนิกส์ คอมพิวเตอร์ จำนวน ๓๙๗ คน ร้อยละ ๖๐.๘๐ ผ่านการทดสอบ ๒๔๙ คน ร้อยละ ๖๒.๔๑ รองลงมาเป็นกลุ่มอาชีพ ธุรกิจและบริการ จำนวน ๒๓๕ คน ร้อยละ ๓๕.๙๙ ผ่านการทดสอบ ๑๓๕ คน ร้อยละ ๓๓.๘๓

(๔.๓) ด้านการฝึกเสริมทักษะ มีผู้เข้ารับการฝึกทั้งสิ้น จำนวน ๖๐๓ คน ผ่านการฝึกจำนวน ๕๘๗ คน พบว่ากลุ่มอาชีพที่เข้ารับการฝึกฯ มากที่สุดได้แก่ กลุ่มอาชีพธุรกิจ และบริการ จำนวน ๕๕๕ คน ร้อยละ ๙๒.๐๔ ผ่านการฝึก จำนวน ๕๓๙ คน ร้อยละ ๙๑.๘๒ รองลงมาเป็นกลุ่มเกษตรอุตสาหกรรม จำนวน ๓๔ คน ผ่านการฝึกทั้งหมด

(๕) การคุ้มครองแรงงานและสวัสดิการ

(๕.๑) การตรวจแรงงาน

ตารางที่ ๓-๖๗ แสดงการตรวจแรงงาน ปี พ.ศ. ๒๕๖๔

ขนาดสถานประกอบการ	ปี พ.ศ. ๒๕๖๔	
	สปก. (แห่ง)	ลูกจ้าง (คน)
๑ - ๔ คน	๒๑	๕๔
๕ - ๙ คน	๕๐	๓๗๘
๑๐ - ๑๙ คน	๑๓๓	๑,๘๕๙
๒๐ - ๔๙ คน	๑๖๖	๕,๒๘๔
๕๐ - ๙๙ คน	๖๘	๔,๘๑๘
๑๐๐ - ๒๙๙ คน	๒๕	๓,๗๗๓
๓๐๐ - ๔๙๙ คน	๕	๑,๘๘๕
๕๐๐ - ๙๙๙ คน	๑	๘๙๑
๑,๐๐๐ คน ขึ้นไป	๑	๑,๐๓๐
รวม	๔๗๐	๑๙,๙๗๒

ในปี ๒๕๖๔ สำนักงานสวัสดิการและคุ้มครองแรงงานจังหวัดเชียงใหม่ได้ดำเนินการตรวจแรงงานในการทำงาน มีสถานประกอบการที่ผ่านการตรวจทั้งสิ้น จำนวน ๔๗๐ แห่ง มีลูกจ้างที่ผ่านการตรวจจำนวน ๑๙,๙๗๒ คน จำแนกเป็นเพศชาย ๑๐,๔๙๐ คน (ร้อยละ ๕๒.๕๒) และหญิง ๙,๔๖๖ คน (ร้อยละ ๔๗.๓๙) ของลูกจ้างที่ตรวจทั้งหมด โดยการดำเนินการออกตรวจสถานประกอบการส่วนใหญ่เป็นสถานประกอบการ ขนาด ๒๐-๔๙ คน คิดเป็นร้อยละ ๓๕.๓๒ (จำนวน ๑๖๖ แห่ง) รองลงมาเป็นสถานประกอบการขนาด ๑๐-๑๙ คน ร้อยละ ๒๘.๓๐ (จำนวน ๑๓๓ แห่ง) สถานประกอบการส่วนใหญ่ ปฏิบัติได้ถูกต้องจำนวน ๔๓๘ แห่ง คิดเป็นร้อยละ ๙๓.๑๙ ปฏิบัติไม่ถูกต้องจำนวน ๓๒ แห่ง คิดเป็นร้อยละ ๖.๘๑ สถานประกอบการที่ปฏิบัติไม่ถูกต้องทางพนักงานตรวจแรงงานได้ออกคำสั่งให้ดำเนินการให้ถูกต้องทั้งหมด

สำหรับการตรวจความปลอดภัยในการทำงาน มีสถานประกอบการที่ผ่านการตรวจทั้งสิ้นจำนวน ๓๔๐ แห่ง มีลูกจ้างที่ผ่านการตรวจทั้งสิ้น จำนวน ๓๑,๗๙๓ คน สถานประกอบการที่ปฏิบัติได้ถูกต้อง มีจำนวน ๓๐๐ แห่ง สถานประกอบการที่ปฏิบัติไม่ถูกต้อง มีจำนวน ๔๐ แห่ง สำหรับสถานประกอบการที่ปฏิบัติไม่ถูกต้องรับการดำเนินการจากพนักงานตรวจแรงงาน ออกคำสั่งให้ปรับปรุงทั้งหมด

(๕.๒) การประสบอันตรายและเจ็บป่วยจากการทำงาน

ปี ๒๕๖๔ มีลูกจ้างที่ประสบอันตรายหรือเจ็บป่วยเนื่องจากการทำงานมี จำนวน ๑,๔๖๓ ราย พบว่าความร้ายแรงจากการทำงานแยกเป็น ลูกจ้างเสียชีวิตจากการทำงาน จำนวน ๑๐ คน ลูกจ้างเจ็บป่วย/หยุดงานเกิน ๓ วัน จำนวน ๓๘๒ คน และลูกจ้างเจ็บป่วย/หยุดงานไม่เกิน ๓ วัน จำนวน ๑,๐๗๑ คน ทั้งนี้จำนวนลูกจ้างที่เจ็บป่วย/หยุดงานไม่เกิน ๓ วัน มีอัตราร้อยละ ๗๓.๒๑ ของลูกจ้างที่ประสบอันตรายทั้งหมด

(๕.๓) การเลิกจ้างแรงงาน

ปี ๒๕๖๔ มีสถานประกอบการแจ้งเลิกกิจการ ณ สำนักงานประกันสังคมจังหวัด เชียงใหม่ จำนวน ๑,๖๖๕ แห่ง มีผู้ประกันตนถูกเลิกจ้าง ๕,๖๘๕ คน โดยในจำนวนสถานประกอบการที่ เลิกกิจการ พบว่า เป็นสถานประกอบการขนาดเล็ก ขนาด ๑ - ๔ คน มีการเลิกจ้างจำนวนมากที่สุดจำนวน ๑,๔๔๐ แห่ง ผู้ประกันตนที่ถูกเลิกจ้าง ๒,๑๒๑ คน หรือร้อยละ ๓๗.๓๑ ของจำนวนผู้ประกันตนที่ถูกเลิกจ้างทั้งหมด

แผนภูมิที่ ๓-๒๓ แสดงจำนวนสถานประกอบการแจ้งเลิกกิจการ และผู้ประกันตนถูกเลิกจ้าง

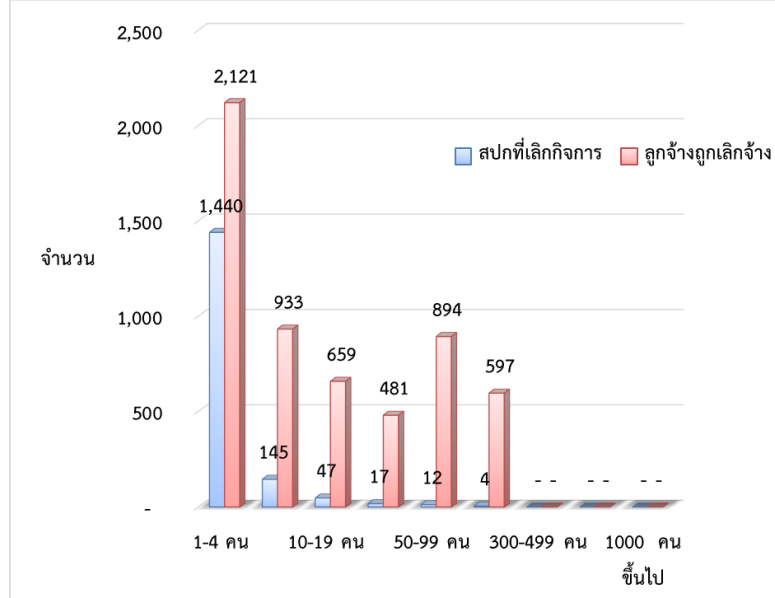

(๕.๔) การสวัสดิการแรงงาน

กิจกรรมที่ช่วยสนับสนุนส่งเสริมให้ผู้ใช้แรงงานมีคุณภาพชีวิตที่ดีขึ้น นอกเหนือจากการ ตรวจสอบสถานประกอบการเพื่อเฝ้าระวังคุ้มครองผู้ใช้แรงงานตามที่ได้กล่าวมาแล้ว สำนักงานสวัสดิการและคุ้มครอง แรงงานจังหวัดเชียงใหม่ ยังมีการส่งเสริมการจัดสวัสดิการแรงงาน ในสถานประกอบการ โดยในไตรมาส ๑ ปี ๒๕๖๔ (เดือนมกราคม - มีนาคม ๒๕๖๔) ได้ดำเนินการส่งเสริมสวัสดิการเพื่อแรงงาน ครอบครัวและสังคม, กำกับ ให้มีการตั้งคณะกรรมการสวัสดิการในสถานประกอบการ, รมรงค์ประชาสัมพันธ์ ความรู้เกี่ยวกับการป้องกันและ แก้ไขปัญหาอาสพตติในสถานประกอบการ, ดำเนินโครงการโรงงานสีขาว, ส่งเสริมการจัดตั้งมุนนมแม่ใน สถานประกอบการ รวมสถานประกอบการทั้งสิ้น จำนวน ๑๗๔ แห่ง ผู้รับบริการจำนวน ๙,๖๖๓ คน

๒.๘.๓) การประกันสังคม

ปี ๒๕๖๔ พบว่า จังหวัดเชียงใหม่มีสถานประกอบการที่ขึ้นทะเบียนประกันสังคม จำนวน ๑๗,๓๙๐ แห่ง และผู้ประกันตนจำนวน ๒๑๖,๒๘๒ คน มีสถานพยาบาลในสังกัดประกันสังคมที่เป็นสถานพยาบาลของรัฐบาล จำนวน ๓ แห่ง คิดเป็นร้อยละ ๔๒.๘๖ ได้แก่ โรงพยาบาลนครพิงค์, โรงพยาบาลสันป่าตอง และโรงพยาบาล มหาราชนครเชียงใหม่ และสถานพยาบาลเอกชน จำนวน ๔ แห่ง คิดเป็นร้อยละ ๕๗.๑๔ ของสถานพยาบาลทั้งหมด ได้แก่ โรงพยาบาลราชเวช, โรงพยาบาลเทพปัญญา, โรงพยาบาลลานนา และโรงพยาบาลเชียงใหม่ไกรลหมอ

ในด้านการใช้เงินกองทุนประกันสังคมจังหวัดเชียงใหม่ พิจารณาตามประเภทของประโยชน์ทดแทน ซึ่งมี ๗ กรณี ได้แก่ เจ็บป่วย คลอดบุตร ทูพพลภาพ เสียชีวิต สงเคราะห์บุตร ชราภาพ และว่างงาน พบว่า จำนวน ผู้ประกันตนขอรับบริการมีทั้งสิ้น จำนวน ๔๓๔,๑๐๘ ราย

สำหรับประเภทประโยชน์ทดแทนที่ผู้ประกันตนใช้บริการสูงสุด คือ กรณีว่างงาน มีผู้ประกันตนใช้บริการ จำนวน ๑๔๑,๓๔๔ คน คิดเป็นร้อยละ ๓๒.๕๕ ของผู้ให้บริการทั้งหมด รองลงมา ได้แก่ กรณีสงเคราะห์บุตร มีผู้ประกันตนขอรับบริการ จำนวน ๑๒๔,๑๓๐ คน คิดเป็นร้อยละ ๒๘.๕๙ เจ็บป่วยมีผู้ประกันตนขอรับบริการ จำนวน ๑๒๐,๔๗๕ คน คิดเป็นร้อยละ ๒๗.๗๕ กรณี ชราภาพ มีผู้ประกันตนขอรับบริการ จำนวน ๓๙,๓๕๒ คน คิดเป็นร้อยละ ๙.๐๖ คลอดบุตร มีผู้ประกันตนขอรับบริการจำนวน ๕,๙๓๖ คน คิดเป็นร้อยละ ๑.๓๖ กรณีทุพพลภาพ จำนวน ๑,๘๙๙ คน คิดเป็นร้อยละ ๐.๔๓ และเสียชีวิต จำนวน ๙๗๒ คน คิดเป็นร้อยละ ๐.๒๒

แผนภูมิที่ ๓-๒๔ แสดงประโยชน์ทดแทนที่ผู้ประกันตนใช้บริการมากที่สุด ปี พ.ศ. ๒๕๖๔

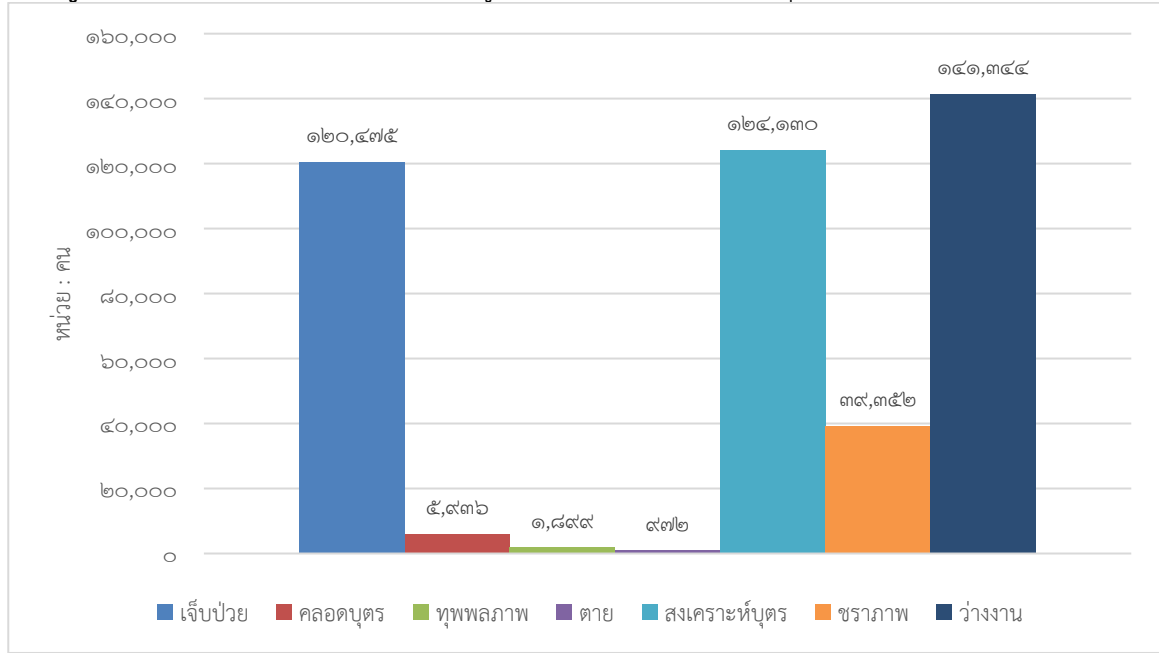

หากพิจารณาตามปริมาณการจ่ายเงินประโยชน์ทดแทน จะพบว่าการจ่ายเงินทั้งสิ้น จำนวน ๒๖๑.๕ ล้านบาท พบว่า กรณีว่างงาน มีการจ่ายเงินประโยชน์ทดแทนสูงสุด จำนวน ๘๑๐ ล้านบาท คิดเป็นร้อยละ ๓๐.๙๘ ของเงินประโยชน์ทดแทนที่จ่าย รองลงมา คือ กรณีเจ็บป่วย จำนวน ๗๕๕ ล้านบาท คิดเป็นร้อยละ ๒๘.๘๙ และชราภาพ จำนวน ๕๐๐ ล้านบาท คิดเป็นร้อยละ ๑๙.๑๕ ของจำนวนเงินกองทุนประกันสังคมที่จ่ายทั้งหมด

แผนภูมิที่ ๓-๒๕ แสดงการจ่ายเงินประโยชน์ทดแทน ปี พ.ศ. ๒๕๖๔

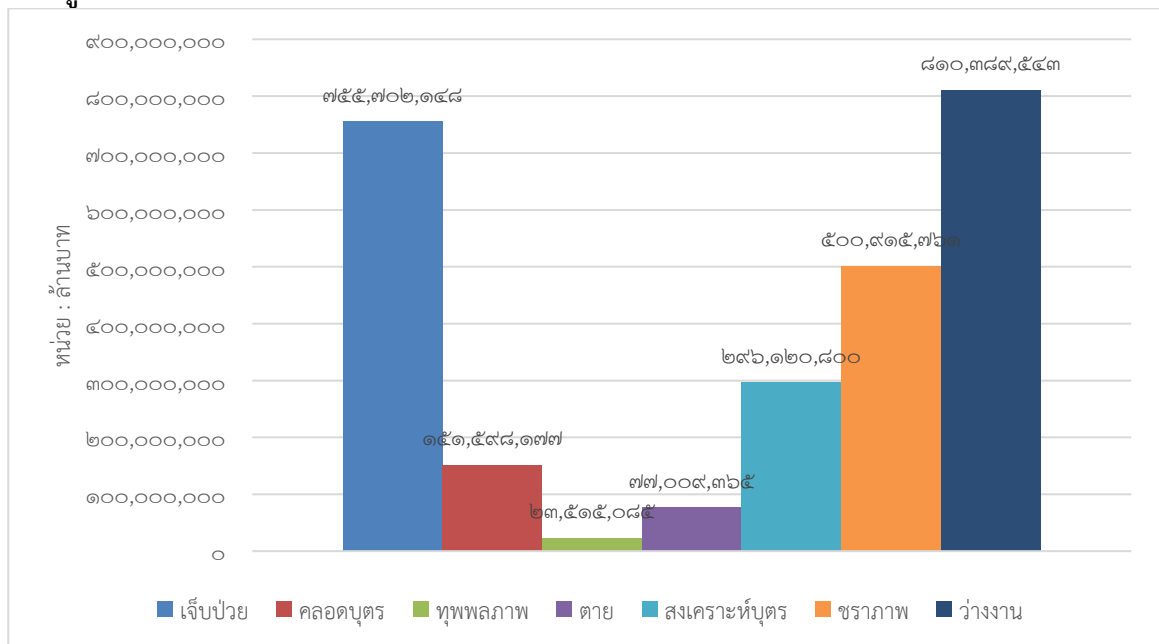

๒.๙) ความสัมพันธ์เมืองพี่เมืองน้อง

๒.๙.๑) การสถาปนาความสัมพันธ์เมืองพี่เมืองน้อง

(๑) ระหว่างจังหวัดเชียงใหม่กับต่างประเทศ

จังหวัดเชียงใหม่ได้ลงนามสถาปนาความสัมพันธ์เมืองพี่เมืองน้องกับนคร และเมืองต่างๆ ในต่างประเทศ รวมทั้งสิ้น ๑๒ แห่ง รายละเอียด ดังนี้

ตารางที่ ๓-๖๘ แสดงการสถาปนาความสัมพันธ์เมืองพี่เมืองน้อง ระหว่างจังหวัดเชียงใหม่กับต่างประเทศ

ลำดับ ที่	ประเทศ	จังหวัด/หน่วย การปกครองของ ต่างประเทศที่เป็น คู่ความสัมพันธ์	การดำเนินการ		กิจกรรมภายหลัง การลงนามการ สถาปนา
			วัน/เดือน/ปี สถานที่ลงนาม	เงื่อนไขการลงนาม	
๑.	สาธารณรัฐ ประชาชนจีน	นครเซียงไฮ้ มณฑลเจียงซู	๒ เมษายน ๒๕๔๓ ณ ศาลากลางนครเซียงไฮ้ นครเซียงไฮ้ สาธารณรัฐประชาชนจีน	ข้อตกลงว่าด้วยการสถาปนา ความสัมพันธ์เมืองพี่เมืองน้อง ระหว่างนครเซียงไฮ้แห่ง สาธารณรัฐประชาชนจีน และจังหวัดเชียงใหม่แห่ง ราชอาณาจักรไทย	- ด้านการท่องเที่ยว - ด้านสาธารณสุข - ด้านการพัฒนา - ด้านการศึกษา - ด้านศาสนา - ด้านการเดินทางเยือน
๒.	สาธารณรัฐ อินโดนีเซีย	เขตปกครองพิเศษ ย็อกยAKARTA	๔ กันยายน ๒๕๕๐ ณ จังหวัดเชียงใหม่	บันทึกความเข้าใจระหว่าง จังหวัดเชียงใหม่ ราชอาณาจักรไทยกับจังหวัด เขตพิเศษย็อกยAKARTA สาธารณรัฐอินโดนีเซีย ว่าด้วยความร่วมมือ ฉันท์มิตรเมืองพี่เมืองน้อง	-
๓.	สาธารณรัฐ ประชาชนจีน	นครชิงเต่า มณฑลซานตง	๑ เมษายน ๒๕๕๑ ณ จังหวัดเชียงใหม่	บันทึกข้อตกลงเพื่อการ สถาปนาความสัมพันธ์เมืองพี่ เมืองน้อง ระหว่างจังหวัด เชียงใหม่ แห่งราชอาณาจักรไทย กับนครชิงเต่า สาธารณรัฐ ประชาชนจีน	- ด้านวัฒนธรรม - ด้านการเดินทางเยือน
๔.	สาธารณรัฐ ประชาชนจีน	นครฉงชิ่ง เขตหูจง	๑๙ กันยายน ๒๕๕๑ ณ สำนักงานการ ต่างประเทศนครฉงชิ่ง นครฉงชิ่ง สาธารณรัฐประชาชนจีน	ความตกลงเพื่อการสถาปนา ความสัมพันธ์เมืองพี่เมืองน้อง ระหว่างจังหวัดเชียงใหม่ แห่ง ราชอาณาจักรไทย กับนครฉง ชิ่ง สาธารณรัฐประชาชนจีน	- ด้านเศรษฐกิจ - ด้านการเดินทางเยือน
๕.	สาธารณรัฐ ประชาชนจีน	เขตปกครอง ตนเองชนชาติ ไตสิบสองปันนา มณฑลยูนนาน	๑๕ พฤษภาคม ๒๕๕๕ ณ จังหวัดเชียงใหม่	ข้อตกลงแสดงเจตจำนงว่า ด้วยการสถาปนาความสัมพันธ์ เมืองพี่เมืองน้อง ระหว่าง จังหวัดเชียงใหม่แห่ง ราชอาณาจักรไทยและเขต ปกครองตนเองชนชาติไต สิบสองปันนา มณฑลยูนนาน แห่งสาธารณรัฐประชาชนจีน	-

ลำดับ ที่	ประเทศ	จังหวัด/หน่วย การปกครองของ ต่างประเทศที่เป็น คู่ความสัมพันธ์	การดำเนินการ		กิจกรรมภายหลัง การลงนามการ สถาปนา
			วัน/เดือน/ปี สถานที่ลงนาม	เงื่อนไขการลงนาม	
๖.	สาธารณรัฐ ตุรกี	จังหวัดบุรีซา	๑๕ มกราคม ๒๕๕๖ ณ จังหวัดบูซาร์ สาธารณรัฐตุรกี	บันทึกความเข้าใจเพื่อการ สถาปนาความสัมพันธ์ เมืองพี่เมืองน้อง (MOU)	-
๗.	ประเทศญี่ปุ่น	เมืองซัปโปโร จังหวัดฮอกไกโด	๒๖ กุมภาพันธ์ ๒๕๕๖ ณ ทำเนียบผู้ว่าราชการ จังหวัดฮอกไกโด	บันทึกความเข้าใจเพื่อการ สถาปนาความสัมพันธ์ เมืองพี่เมืองน้อง (MOU)	- ด้านวัฒนธรรม - ด้านการเดินทางเยือน
๘.	สาธารณรัฐ แห่งสหภาพ เมียนมาร์	เมืองเชียงตุง รัฐฉาน	๙ ตุลาคม ๒๕๕๗ ณ กรุงเนปิดอว์ สาธารณรัฐแห่งสหภาพ เมียนมาร์	บันทึกความเข้าใจเพื่อการ สถาปนาความสัมพันธ์ เมืองพี่เมืองน้องระหว่าง จังหวัดเชียงใหม่ แห่ง ราชอาณาจักรไทยกับ เมืองเชียงตุง สาธารณรัฐ แห่งสหภาพเมียนมาร์	- ด้านการเดินทางเยือน - ด้านการค้าการลงทุน
๙.	สาธารณรัฐ ประชาชนจีน	นครเฉิงตู มณฑลเสฉวน	๓๐ มีนาคม ๒๕๕๘ ณ นครเฉิงตู สาธารณรัฐประชาชนจีน	บันทึกข้อตกลงเพื่อการ สถาปนาความสัมพันธ์ เมืองพี่เมืองน้องระหว่างจังหวัด เชียงใหม่ แห่งราชอาณาจักรไทย กับนครเฉิงตู แห่งสาธารณรัฐ ประชาชนจีน	- ด้านเศรษฐกิจ การค้าการลงทุน - ด้านการพัฒนา - ด้านการศึกษา - ด้านวัฒนธรรม - ด้านศาสนา - ด้านการเดินทางเยือน - ด้านอื่นๆ (ความร่วมมือด้าน สิ่งแวดล้อม, สุขภาพ)
๑๐.	สาธารณรัฐ ประชาชนจีน	เมืองเหมยซาน มณฑลเสฉวน	๑ กรกฎาคม ๒๕๖๐ ณ เมืองเหมยซาน มณฑลเสฉวน สาธารณรัฐประชาชนจีน	หนังสือแสดงเจตจำนง ว่าด้วยกรอบความร่วมมือ การสถาปนาความสัมพันธ์ มิตรภาพระหว่างจังหวัด เชียงใหม่ ราชอาณาจักรไทย กับเมืองเหมยซาน มณฑล เสฉวน สาธารณรัฐ ประชาชนจีน	-
๑๑.	สาธารณรัฐ ประชาชนจีน	มณฑลไห่หนาน	๖ กันยายน ๒๕๖๐ ณ จังหวัดเชียงใหม่	หนังสือแสดงเจตจำนงเพื่อ การสถาปนาความสัมพันธ์ เมืองพี่เมืองน้องระหว่าง จังหวัดเชียงใหม่แห่ง ราชอาณาจักรไทยกับมณฑล ไห่หนาน สาธารณรัฐ ประชาชนจีน	- ด้านการศึกษา

ลำดับ ที่	ประเทศ	จังหวัด/หน่วย การปกครองของ ต่างประเทศที่เป็น คู่ความสัมพันธ์	การดำเนินการ		กิจกรรมภายหลัง การลงนามการ สถาปนา
			วัน/เดือน/ปี สถานที่ลงนาม	เงื่อนไขการลงนาม	
๑๒.	สาธารณรัฐ ประชาชนจีน	เมืองช่าวหยาง มณฑลหูหนาน	๖ กุมภาพันธ์ ๒๕๖๑ ณ เมืองช่าวหยาง มณฑลหูหนาน สาธารณรัฐประชาชนจีน	หนังสือแสดงเจตจำนงเพื่อ การสถาปนาความสัมพันธ์ เมืองมิตรภาพระหว่าง จังหวัดเชียงใหม่แห่ง ราชอาณาจักรไทยกับเมือง ช่าวหยาง มณฑลหูหนาน สาธารณรัฐประชาชนจีน	- ด้านเศรษฐกิจ

ที่มา : สำนักงานจังหวัดเชียงใหม่ (งานต่างประเทศ) ข้อมูล ณ วันที่ เดือนเมษายน ๒๕๖๕

(๒) ระหว่างเทศบาลนครเชียงใหม่กับต่างประเทศ

เทศบาลนครเชียงใหม่ได้ลงนามสถาปนาความสัมพันธ์เมืองพี่เมืองน้องกับนคร และเมืองต่างๆ
ในต่างประเทศ รวมทั้งสิ้น ๕ แห่ง รายละเอียด ดังนี้

ตารางที่ ๓-๖๙ แสดงการสถาปนาความสัมพันธ์เมืองพี่เมืองน้อง ระหว่างเทศบาลนครเชียงใหม่กับต่างประเทศ

ลำดับ ที่	ประเทศ	จังหวัด/หน่วย การปกครองของ ต่างประเทศที่เป็น คู่ความสัมพันธ์	การดำเนินการ		กิจกรรมภายหลังการลงนาม การสถาปนา
			วัน/เดือน/ปี สถานที่ลงนาม	เงื่อนไขการลงนาม	
๑.	ประเทศญี่ปุ่น	เมืองอุโอสึ จังหวัดโทยามะ	๘ สิงหาคม ๒๕๓๒ ณ เมืองอุโอสึ จังหวัดโทยามะ	หนังสือสัญญาแสดง ความเป็นมิตรภาพ	- ด้านการศึกษา - ด้านวัฒนธรรม - ด้านอุตสาหกรรม - ด้านเศรษฐกิจ - โครงการแลกเปลี่ยนนักเรียน ในระดับมัธยม
๒.	ประเทศญี่ปุ่น	จังหวัดไซตามะ	๙ พฤศจิกายน ๒๕๓๕	บันทึกข้อตกลงสถาปนา ความสัมพันธ์ เมืองพี่เมืองน้อง (MOU)	- ด้านการศึกษา - ด้านวัฒนธรรม - ด้านเศรษฐกิจ - ด้านการกีฬา - กิจกรรมสำคัญคือการมอบ ทุนการศึกษาให้กับนักเรียนใน สังกัดเทศบาลนครเชียงใหม่
๓.	สาธารณรัฐ ประชาชนจีน	นครคุนหมิง มณฑลยูนนาน	๗ มิถุนายน ๒๕๔๒ ณ นครคุนหมิง	บันทึกข้อตกลง (MOA)	- ด้านเศรษฐกิจ - ด้านวิทยาศาสตร์และเทคโนโลยี - ด้านวัฒนธรรม - ด้านการศึกษา - ด้านการกีฬา - ด้านสาธารณสุข - ด้านการท่องเที่ยว

ลำดับ ที่	ประเทศ	จังหวัด/หน่วย การปกครองของ ต่างประเทศที่เป็น คู่ความสัมพันธ์	การดำเนินการ		กิจกรรมภายหลังการลงนาม การสถาปนา
			วัน/เดือน/ปี สถานที่ลงนาม	เงื่อนไขการลงนาม	
๔.	สาธารณรัฐ ประชาชนจีน	เมืองฮาร์บิน มณฑลเฮยหลง เจียง	๒๙ เมษายน ๒๕๕๑ ณ จังหวัดเชียงใหม่	บันทึกข้อตกลงสถาปนา ความสัมพันธ์ เมืองพี่เมืองน้อง (MOA)	- ด้านเศรษฐกิจ - ด้านวิทยาศาสตร์ - ด้านเทคโนโลยี - ด้านวัฒนธรรม - ด้านการศึกษา - ด้านการกีฬา - ด้านสาธารณสุข - ด้านการบริหาร - ด้านพัฒนาเมืองและสิ่งแวดล้อม
๕.	สาธารณรัฐ ประชาชนจีน	เมืองอู่ มณฑลเจ้อเจียง	๒๐ ตุลาคม ๒๕๖๑ ณ เมืองอู่	บันทึกข้อตกลงสถาปนา ความสัมพันธ์ เมืองพี่เมืองน้อง (MOU)	- ด้านการท่องเที่ยว - ด้านวัฒนธรรม - ด้านวิทยาศาสตร์และเทคโนโลยี - ด้านการศึกษา - ด้านการกีฬา - ด้านสุขภาพ - ด้านบุคลากร

ที่มา : สำนักงานจังหวัดเชียงใหม่ (งานต่างประเทศ) ข้อมูล ณ เดือนเมษายน ๒๕๖๕

๒.๙.๒) ความร่วมมือสำหรับการเป็นเมืองอัจฉริยะ (Smart City) ระหว่างจังหวัดเชียงใหม่กับต่างประเทศ

ตารางที่ ๓-๗๐ แสดงความร่วมมือสำหรับการเป็นเมืองอัจฉริยะ (Smart City) ระหว่างจังหวัดเชียงใหม่กับต่างประเทศ

ลำดับ ที่	ประเทศ	จังหวัด/หน่วย การปกครองของ ต่างประเทศที่เป็นคู่ ความสัมพันธ์	การดำเนินการ	
			วัน/เดือน/ปี สถานที่ลงนามผู้ลงนาม	เงื่อนไขการลงนาม
๑.	สาธารณรัฐเกาหลี	เมืองชองนัม จังหวัดคย็องกี	๒๓ มีนาคม ๒๕๕๙ ณ ศาลากลางเมืองชองนัม เมืองชองนัม สาธารณรัฐเกาหลี	หนังสือแสดงเจตจำนงว่าด้วยกรอบ ความร่วมมือสำหรับการเป็นเมือง อัจฉริยะ (Smart City) ระหว่าง จังหวัดเชียงใหม่แห่งราชอาณาจักร ไทย และเมืองชองนัม สาธารณรัฐ เกาหลี
๒.	ประเทศญี่ปุ่น	นครเกียวโต จังหวัดเคียวโตะ	๒๘ กันยายน ๒๕๖๐ ณ เมืองวิทยาศาสตร์คันไซ จังหวัดเกียวโต ประเทศญี่ปุ่น	หนังสือแสดงเจตจำนงว่าด้วย กรอบความร่วมมือสำหรับการ เป็นเมืองอัจฉริยะ (Smart City) ระหว่างจังหวัดเชียงใหม่ แห่งราชอาณาจักรไทยและ จังหวัดเกียวโต ประเทศญี่ปุ่น

ที่มา : สำนักงานจังหวัดเชียงใหม่ (งานต่างประเทศ) ข้อมูล ณ เดือนเมษายน ๒๕๖๕

๒.๙.๓) สถานกงสุลใหญ่-กงสุลกิตติมศักดิ์ ประจำจังหวัดเชียงใหม่ ๒๕๖๕

จังหวัดเชียงใหม่ เป็นที่ตั้งของสถานกงสุลใหญ่ สถานกงสุล สถานกงสุลใหญ่กิตติมศักดิ์ และสถานกงสุลกิตติมศักดิ์ประเทศต่างๆ จำนวนทั้งสิ้น ๒๕ แห่ง รายละเอียด ดังนี้

ตารางที่ ๓-๗๑ แสดงสถานกงสุลใหญ่-กงสุลกิตติมศักดิ์ ประจำจังหวัดเชียงใหม่ ๒๕๖๕

ลำดับ	กรม/ส่วนราชการ/หน่วยงาน/ตำแหน่ง	ตำแหน่ง	ชื่อ-สกุล
๑	สถานกงสุลใหญ่สหรัฐอเมริกา เชียงใหม่	กงสุลใหญ่แห่งสหรัฐอเมริกา เชียงใหม่	นายฌอน เค. โอนีลล์
๒	สถานกงสุลใหญ่แห่งสาธารณรัฐประชาชนจีน ประจำเชียงใหม่	กงสุลใหญ่แห่งสาธารณรัฐประชาชนจีน ประจำเชียงใหม่	นายอู๋ จื่ออู๋
๓	สถานกงสุลใหญ่ญี่ปุ่น ณ นครเชียงใหม่	กงสุลใหญ่ญี่ปุ่น ณ นครเชียงใหม่	นายฮิกุจิ เคอิจิ
๔	สถานกงสุลใหญ่สาธารณรัฐแห่งสหภาพเมียนมา ณ จังหวัดเชียงใหม่	กงสุลใหญ่สาธารณรัฐแห่งสหภาพเมียนมา ณ จังหวัดเชียงใหม่	Aung Kyaw Linn
๕	สถานกงสุลสาธารณรัฐอินเดีย ณ จังหวัดเชียงใหม่	กงสุลสาธารณรัฐอินเดีย ณ จังหวัดเชียงใหม่	นายกฤษณะ ไฉตตันยะ
๖	สถานกงสุลใหญ่กิตติมศักดิ์สาธารณรัฐประชาชนบังกลาเทศประจำจังหวัดเชียงใหม่	กงสุลใหญ่กิตติมศักดิ์สาธารณรัฐประชาชนบังกลาเทศ ประจำจังหวัดเชียงใหม่	นายราชนันท์ วีระพันธ์
๗	สถานกงสุลใหญ่กิตติมศักดิ์สาธารณรัฐเปรู ณ จังหวัดเชียงใหม่	กงสุลใหญ่กิตติมศักดิ์สาธารณรัฐเปรู ณ จังหวัดเชียงใหม่	หม่อมหลวงปรียพรรณ ศรีวัช
๘	สถานกงสุลกิตติมศักดิ์สหราชอาณาจักร ประจำจังหวัดเชียงใหม่	กงสุลกิตติมศักดิ์สหราชอาณาจักร ประจำจังหวัดเชียงใหม่	นายเบนโรเบิร์ต สวัสดิ์วัฒน์
๙	สถานกงสุลกิตติมศักดิ์สมาพันธรัฐสวิสประจำจังหวัดเชียงใหม่	กงสุลกิตติมศักดิ์สมาพันธรัฐสวิส ประจำจังหวัดเชียงใหม่	นายมาร์ก - เฮนรี ดูมูร์
๑๐	สถานกงสุลกิตติมศักดิ์สาธารณรัฐออสเตรีย ณ จังหวัดเชียงใหม่	กงสุลกิตติมศักดิ์สาธารณรัฐออสเตรีย ณ จังหวัดเชียงใหม่	นายนิโคเลาส์ พราเซนสกี
๑๑	สถานกงสุลกิตติมศักดิ์สาธารณรัฐโปรตุเกส ณ จังหวัดเชียงใหม่	กงสุลกิตติมศักดิ์สาธารณรัฐโปรตุเกส ณ จังหวัดเชียงใหม่	นายนูนู มานูเอล เด ปิเมนเทล คัลเดรา ดา ซิลวา
๑๒	สถานกงสุลกิตติมศักดิ์สาธารณรัฐฝรั่งเศส ประจำจังหวัดเชียงใหม่	กงสุลกิตติมศักดิ์สาธารณรัฐฝรั่งเศส ประจำจังหวัดเชียงใหม่	นาย โธมัส โบส
๑๓	สถานกงสุลกิตติมศักดิ์ราชอาณาจักรสวีเดน ประจำจังหวัดเชียงใหม่	กงสุลกิตติมศักดิ์ราชอาณาจักรสวีเดน ประจำจังหวัดเชียงใหม่	นางสุพจี นิลอุบล
๑๔	สถานกงสุลกิตติมศักดิ์สาธารณรัฐเกาหลี ประจำจังหวัดเชียงใหม่	กงสุลกิตติมศักดิ์สาธารณรัฐเกาหลี ประจำจังหวัดเชียงใหม่	นายวัชรະ ตันตรานนท์
๑๕	สถานกงสุลกิตติมศักดิ์สาธารณรัฐฟินแลนด์ ประจำจังหวัดเชียงใหม่	กงสุลกิตติมศักดิ์สาธารณรัฐฟินแลนด์ ประจำจังหวัดเชียงใหม่	นายณรงค์ คองประเสริฐ
๑๖	สถานกงสุลกิตติมศักดิ์แคนาดา ประจำจังหวัดเชียงใหม่	กงสุลกิตติมศักดิ์แคนาดา ประจำจังหวัดเชียงใหม่	นายจักริน วังวิวัฒน์
๑๗	สถานกงสุลกิตติมศักดิ์เครือรัฐออสเตรเลีย ณ จังหวัดเชียงใหม่	กงสุลกิตติมศักดิ์เครือรัฐออสเตรเลีย ณ จังหวัดเชียงใหม่	นายรอนัลด์ จอห์น เอลเลียตต์
๑๘	สถานกงสุลกิตติมศักดิ์สาธารณรัฐโคลอมเบีย ณ จังหวัดเชียงใหม่	กงสุลกิตติมศักดิ์สาธารณรัฐโคลอมเบีย ณ จังหวัดเชียงใหม่	นางสาวกาวิดา อัยศิริ
๑๙	สถานกงสุลกิตติมศักดิ์ราชอาณาจักรเบลเยียม ณ จังหวัดเชียงใหม่	กงสุลกิตติมศักดิ์ราชอาณาจักรเบลเยียม ณ จังหวัดเชียงใหม่	นายณรงค์ ตนานุวัฒน์
๒๐	สถานกงสุลกิตติมศักดิ์สหพันธ์สาธารณรัฐเยอรมนี ณ จังหวัดเชียงใหม่	กงสุลกิตติมศักดิ์สหพันธ์สาธารณรัฐเยอรมนี ณ จังหวัดเชียงใหม่	นายเชบัสทีอัน-ยูลุส ชมิท
๒๑	สถานกงสุลกิตติมศักดิ์ราชอาณาจักรสเปน ณ จังหวัดเชียงใหม่	กงสุลกิตติมศักดิ์ราชอาณาจักรสเปน ณ จังหวัดเชียงใหม่	นายการ์โลส โฆเซ ซาลอน โอลิเบร์ส

ลำดับ	กรม/ส่วนราชการ/หน่วยงาน/ตำแหน่ง	ตำแหน่ง	ชื่อ-สกุล
๒๒	สถานกงสุลกิตติมศักดิ์สหพันธ์สาธารณรัฐบราซิล ณ จังหวัดเชียงใหม่	กงสุลกิตติมศักดิ์สหพันธ์สาธารณรัฐบราซิล ณ จังหวัดเชียงใหม่	นายอัศวิน เตชะเจริญวิกุล
๒๓	สถานกงสุลกิตติมศักดิ์สหพันธรัฐรัสเซีย	กงสุลกิตติมศักดิ์สหพันธรัฐรัสเซีย	นายสุภกิต เจียรนวนนท์
๒๔	สถานกงสุลกิตติมศักดิ์สาธารณรัฐอิตาลี ประจำจังหวัดเชียงใหม่	กงสุลกิตติมศักดิ์สาธารณรัฐอิตาลี ประจำจังหวัดเชียงใหม่	นายอัลเบิร์ต โคซี
๒๕	สถานกงสุลกิตติมศักดิ์สาธารณรัฐไอร์แลนด์	อาสาสมัครตัวแทนจากสถานทูตไอร์แลนด์ ประจำประเทศไทย	นางแอนเน็ต แคทเธอริน ชูนิกากรณ์

ที่มา : สำนักงานจังหวัดเชียงใหม่ (งานต่างประเทศ) ข้อมูล ณ วันที่ ๑๗ มิถุนายน ๒๕๖๕

๒.๑๐) ข้อมูลความมั่นคง

สถานการณ์ด้านความมั่นคงที่เป็นภัยคุกคามที่ส่งผลกระทบต่อความมั่นคงของจังหวัดเชียงใหม่ สามารถสรุปได้ดังนี้

๒.๑๐.๑) ปัญหาด้านภัยยาเสพติด

(๑) สถานการณ์ยาเสพติด

(๑.๑) สถานการณ์นอกประเทศ

สถานการณ์ยาเสพติดตามแนวชายแดนไทยด้านตะวันตกของภาคเหนือตอนบน ในภาพรวมปรากฏการพยายามลักลอบนำเข้า ยาบ้า ไอซ์ เฮโรอีน และเคตามีน จากแหล่งผลิตนอกประเทศเพื่อนำมาค้าในประเทศและยังถูกใช้เป็นทางผ่านไปยังประเทศที่สาม โดยเฉพาะอย่างยิ่งจากพื้นที่ชนกลุ่มน้อยของสหภาพเมียนมาร์เข้าสู่ชายแดนของประเทศไทยด้านจังหวัดเชียงใหม่ ในปริมาณเพิ่มขึ้นจากปีที่ผ่านมา ซึ่งการลักลอบนำเข้าในแต่ละครั้งมีปริมาณที่มากขึ้น เป็นผลมาจากพื้นที่ที่ใช้เป็นที่ตั้งแหล่งผลิตยาบ้าและไอซ์ มีสถานการณ์ความไม่สงบจากการสู้รบระหว่างกองทัพสหภาพเมียนมาร์กับกองกำลังชนกลุ่มน้อย โดยชนกลุ่มน้อยที่ลักลอบผลิตยาเสพติดหลัก เช่น กลุ่มว้า กลุ่มโกกั้ง และกลุ่มเมืองลา เร่งระบายนยาเสพติดออกจากพื้นที่เพื่อลดการสูญเสียและเพื่อหารายได้ นอกจากนี้ชนกลุ่มน้อยในสหภาพเมียนมาร์ที่อยู่ในพื้นที่รัฐฉานได้ตามแนวชายแดนไทย-เมียนมาร์ปรากฏข่าวสารว่ามีผู้ผลิตรายใหม่ (รายย่อย) ในลักษณะผลิตอัดเม็ดเพิ่มขึ้น โดยเฉพาะในรัฐฉาน ได้แก่ กลุ่มว้า อาฮา ลีซอ มูเซอ จีนฮ่อ และไทยใหญ่

การลำเลียงยาเสพติด ส่วนมากจะพบทางด้านชายแดนจังหวัดเชียงใหม่เป็นหลัก กลุ่มขบวนการค้ายาเสพติด กองกำลังว้า (UWSA) และกลุ่ม อส.ทम्म. เชื้อสายมูเซอ ในเขตสหภาพเมียนมาร์ยังคงมีการติดต่อประสานงานกับขบวนการลักลอบลำเลียงยาเสพติดชาวเขาในเขตไทยอย่างต่อเนื่อง ซึ่งการลักลอบลำเลียงของขบวนการฯ เชื้อสายมูเซอ จากภายนอกประเทศพบว่ามีการใช้วิธีการทยอยขนครั้งละหลักแสนถึงล้านเม็ดด้วยวิธีการเดินเท้าเข้าสู่ประเทศไทยตามช่องทางธรรมชาติ

(๑.๒) สถานการณ์ในประเทศ

• การผลิตยาเสพติด

จากข้อมูลการสำรวจพื้นที่ปลูกฝิ่นของไทยฤดูกาลปี พ.ศ. ๒๕๖๓/๖๔ ของสถาบันสำรวจและติดตามการปลูกพืชเสพติด สำนักงาน ป.ป.ส. (ข้อมูลเดือนกุมภาพันธ์ ๒๕๖๔) พบการลักลอบปลูกฝิ่นในพื้นที่จังหวัดเชียงใหม่ จำนวน ๗๑.๑๔ ไร่ มีจำนวนลดลงจากฤดูกาลปี พ.ศ. ๒๕๖๒/๖๓ ร้อยละ ๑๑.๘๒ โดยพื้นที่ที่มีการปลูกฝิ่น ๓ ลำดับแรก ได้แก่ อำเภอแม่แตง อำเภอเชียงดาว และอำเภอพร้าว โดยลักษณะการปลูกฝิ่นโดยทั่วไป จากการสำรวจทางอากาศ พบว่า แปลงส่วนใหญ่มีขนาดเล็กถึงกลางแต่มีการกระจายตัวอยู่ในบริเวณเดียวกันหลายแปลงในเขตป่าลึก อยู่ห่างไกลและกันดารยิ่งขึ้น ซึ่งมีทั้งอยู่ในเขตพื้นที่เดิมและเปิดพื้นที่แปลงใหม่ ส่วนใหญ่จะมีการใช้ระบบน้ำสปริงเกอร์ ทั้งนี้ การที่พื้นที่ปลูกฝิ่นลดลงจากปีที่แล้วเนื่องจากการดำเนินมาตรการป้องกันที่เข้มงวดในช่วงก่อนฤดูปลูก

• การลักลอบนำเข้า

สถานการณ์การลักลอบนำเข้ายาเสพติดตามแนวชายแดนด้านจังหวัดเชียงใหม่ พื้นที่ลักลอบนำเข้ายาเสพติดหลักยังคงเป็นพื้นที่อำเภอเชียงดาว อำเภอแม่เมาะ อำเภอฝาง จังหวัดเชียงใหม่ โดยยาเสพติดหลักที่มีการลักลอบนำเข้า ได้แก่ ยาบ้า ไอซ์ เฮโรอีน คีตามีน เนื่องจากเป็นพื้นที่ที่อยู่ใกล้กับแหล่งผลิตและแหล่งเก็บพักยาเสพติดของกลุ่มนักค้าฝิ่นสหภาพเมียนมาร์ ประกอบกับปัญหาทางการเมืองของกองทัพสหภาพเมียนมาร์และชนกลุ่มน้อย กลุ่มผู้ค้ายาเสพติดได้เร่งผลิตและจำหน่ายอย่างไม่จำกัด อีกทั้งมีการลดราคาขายยาเสพติดลงเพื่อสร้างแรงจูงใจกระตุ้นให้เกิดการซื้อขायมากขึ้น เพื่อเตรียมความพร้อมก่อนที่จะถูกรัฐบาลสหภาพเมียนมาร์กดดันให้ยุติบทบาทหรือเลิกผลิต จนส่งผลให้เกิด Over Supply ในประเทศไทยจำนวนมาก และมีการใช้ประเทศไทยเป็นเส้นทางผ่านไปยังกลุ่มประเทศที่สาม สังเกตได้จากปริมาณการจับกุมยาเสพติดจำนวนมากในหัวที่ผ่านมา

กลุ่มลักลอบลำเลียงยาเสพติดเข้าสู่ประเทศไทยกลุ่มหลัก คือ กลุ่มเชื้อสายมูเซอ และเชื้อสายอาข่า ซึ่งมีกองกำลังกระจายอยู่บริเวณตรงข้ามจังหวัดเชียงใหม่ ได้แก่ อำเภอแม่เมาะ อำเภอฝาง อำเภอเชียงดาว โดยมีเครือข่ายในพื้นที่ ได้แก่ กลุ่มอาข่า กลุ่มม้ง และคนไทยพื้นราบ เป็นผู้ลำเลียงต่อเพื่อส่งยาเสพติดให้กับลูกค้าภายในประเทศ โดยบางรายมีการแฝงตัวเป็นนักท่องเที่ยวทำให้ยากต่อการตรวจค้น ปรากฏข่าวสารกลุ่มลำเลียงบริเวณแนวชายแดนและพื้นที่ตอนใน ได้แก่ กลุ่มมูเซอ พื้นที่อำเภอแม่เมาะ อำเภอฝาง อำเภอเชียงดาว จังหวัดเชียงใหม่

ช่องทางที่ปรากฏข่าวสารการลักลอบนำเข้ายาเสพติดชายแดนด้านจังหวัดเชียงใหม่ ได้แก่ อำเภอเชียงดาว อำเภอแม่เมาะ อำเภอฝาง จังหวัดเชียงใหม่ เนื่องจากเป็นพื้นที่ที่อยู่ใกล้กับแหล่งผลิตยาเสพติดและแหล่งเก็บพักยาเสพติดในพื้นที่สหภาพเมียนมาร์ โดยส่วนมากเป็นแหล่งเดิมที่ปรากฏข่าวสาร ได้แก่

- ช่องทางดอยสามเส้าใหญ่ ช่องทางบ้านห้วยสำน ช่องทางสันตันดู่ ช่องทางนายออย ช่องทางนามะอื้น ช่องทางคอกแก้ว และช่องทางปากุ่ย/ลำน้ำกก ในพื้นที่อำเภอแม่เมาะ จังหวัดเชียงใหม่

- ช่องทางผาบ่อง ช่องทางดอยฮุ่น บริเวณพื้นที่ดอยผ้าห่มปก ตำบลม่อนปิน อำเภอฝาง

- ช่องทางธรรมชาติระหว่างช่องทางเมืองนะ - ช่องทางหนองเขียว อำเภอเชียงดาว

- ช่องทางกิวผาวอก ช่องทางหนองกะกลาง ตำบลเมืองนะ อำเภอเชียงดาว

• ข้อมูลหมู่บ้าน/ชุมชน ที่มีปัญหาการแพร่ระบาดของยาเสพติด

จากผลการประเมินสภาพปัญหาของจังหวัดเชียงใหม่ ในห้วงตั้งแต่ปี พ.ศ. ๒๕๖๐ - ๒๕๖๔ มีผลการประเมินหมู่บ้าน/ชุมชนที่มีปัญหาการแพร่ระบาด ดังนี้

ตารางที่ ๓-๗๒ แสดงข้อมูลหมู่บ้าน/ชุมชน ที่มีปัญหาการแพร่ระบาดของยาเสพติด

ปี	จำนวนหมู่บ้าน/ชุมชนที่มีปัญหาการแพร่ระบาด
๒๕๖๐	๕๒๓
๒๕๖๑	๔๗๘
๒๕๖๒	๓๒๔
๒๕๖๓	๑๘๑
๒๕๖๔	๒๕๘

(๒) ผลการดำเนินงานเกี่ยวกับการป้องกันและแก้ไขปัญหายาเสพติด

ผลการดำเนินงานเกี่ยวกับการป้องกันและแก้ไขปัญหายาเสพติดที่ผ่านมาของจังหวัดเชียงใหม่สามารถสรุปได้ ดังนี้
ตารางที่ ๓-๗๓ แสดงผลการดำเนินงานเกี่ยวกับการป้องกันและแก้ไขปัญหายาเสพติด

สถิติ	ปี ๒๕๖๑	ปี ๒๕๖๒	ปี ๒๕๖๓	ปี ๒๕๖๔	ปี ๒๕๖๕ (๑ ต.ค. ๖๔ - ๒๒ ก.ค. ๖๕)
การจับกุมผู้ต้องหา	๗,๑๑๖ ราย/ ๗,๓๔๙ คน	๙,๙๔๒ ราย/ ๑๐,๑๔๕ คน	๑๐,๐๓๔ ราย/ ๑๐,๐๓๙ คน	๘,๑๖๕ ราย/ ๗,๙๕๙ คน	๖,๐๒๖ ราย/ ๕,๕๖๖ คน
สัดส่วนคดี ๕ ข้อหา สำคัญ (ข้อหาผลิต นำเข้า ส่งออก จำหน่าย ครอบครองเพื่อจำหน่าย)	๑,๔๙๗ คดี/ ร้อยละ ๒๑.๐๔	๒,๒๓๐ คดี/ ร้อยละ ๒๒.๔๓	๒,๓๙๐ คดี/ ร้อยละ ๒๓.๘๒	๒,๐๒๓ คดี/ ร้อยละ ๒๔.๗๘	๒,๕๙๙ คดี/ ร้อยละ ๒๘.๔๗

ที่มา : กองบังคับตำรวจนครจังหวัดเชียงใหม่

(๒.๑) ด้านการป้องกันยาเสพติด

ตารางที่ ๓-๗๔ แสดงแผนงาน/โครงการด้านการป้องกันยาเสพติด

แผนงาน/โครงการ	เป้าหมาย ปี ๒๕๖๕	ผลการดำเนินงาน	
		ผลสะสม	ร้อยละ
ประชาชนทั่วไป ในหมู่บ้าน/ชุมชน			
(๑) การป้องกันและแก้ไขปัญหายาเสพติดในหมู่บ้าน/ชุมชน	๒,๑๙๗ แห่ง	๒,๐๕๑	๙๓.๓๕
(๒) เสริมสร้างความเข้มแข็งหมู่บ้าน/ชุมชน กองทุนแม่ของแผ่นดิน	๕๘๙ แห่ง	๕๔๗	๙๒.๘๗
(๓) หมู่บ้านต้นกล้ากองทุนแม่ของแผ่นดิน	๒๗ แห่ง	-	-
การจัดระเบียบสังคมแบบบูรณาการ	๖๐๐ แห่ง	๑,๗๑๒	๑๐๐

ที่มา : ศูนย์อำนวยการป้องกันและปราบปรามยาเสพติดจังหวัดเชียงใหม่

(๒.๒) ด้านการปราบปรามยาเสพติด

ตารางที่ ๓-๗๕ แสดงแผนงาน/โครงการด้านการปราบปรามยาเสพติด

แผนงาน/โครงการ	ผลการดำเนินงาน (๑ ต.ค. ๖๔ - ๒๒ ก.ค. ๖๕)	
	ราย	คน
ผลการจับกุมยาเสพติด (คดี) แยกข้อกล่าวหา	๕,๐๗๗	๔,๗๐๒
(๑) นำเข้า	-	-
(๒) ส่งออก	๒	๒
(๓) ผลิต	๓๐๓	๕๗
(๔) จำหน่าย	๒๘๒	๒๕๗
(๕) ครอบครองเพื่อจำหน่าย	๔๓๖	๔๔๗
(๖) ครอบครอง	๑,๓๔๘	๑,๒๓๐
(๗) ครอบครองเพื่อเสพ	๖๓	๕๖
(๘) เสพ	๒,๖๔๓	๒,๖๕๓
ของกลาง	<ul style="list-style-type: none"> - ยาบ้า ๒๐,๐๘๘,๙๓๖ เม็ด - เฮโรอีน ๙๙๙๐.๖๘ กรัม - ผีนตบ ๑๑๖,๐๒๓.๕๔ กรัม - กัญชาสด ๗๔,๔๓๙.๙๐ กรัม 	

แผนงาน/โครงการ	ผลการดำเนินงาน (๑ ต.ค. ๖๔ – ๒๒ ก.ค. ๖๕)	
	ราย	คน
	- กัญชาแห้ง ๑๔,๔๙๔.๘๙ กรัม ไอซ์ ๒๖,๖๖๖.๔๘ กรัม - เคตามีน ๕,๐๑๖.๓๒ กรัม	

ที่มา : ศูนย์อำนวยการป้องกันและปราบปรามยาเสพติดจังหวัดเชียงใหม่

(๒.๓) ด้านการบำบัดรักษา

ตารางที่ ๓-๗๖ แสดงแผนงาน/โครงการด้านการบำบัดรักษา

แผนงาน/โครงการ	เป้าหมายปี ๒๕๖๕	ผลการดำเนินงาน	
		ผลสะสม	ร้อยละ
๑) บำบัดรักษารวมทุกระบบ (คน)	๗,๗๓๒	๕,๑๕๖	๖๖.๖๘
(๑) สมัครงใจสถานพยาบาล	๕,๗๘๒	๔,๙๐๖	๘๔.๘๕
(๒) บังคับบำบัด	๑,๒๗๐	๖๕	๕.๑๒
(๓) ต้องโทษ			
- ราชทัณฑ์	๕๕๐	๑๔๘	๒๖.๙๑
- สถานพินิจคุ้มครองเด็กและเยาวชน	๑๓๐	๓๗	๒๘.๔๖
๒) การติดตามผู้ผ่านการบำบัดรักษา	จำนวนผู้ผ่านการบำบัด	จำนวนผู้ที่ได้รับการติดตาม	
- สมัครงใจสถานพยาบาล	๑,๐๑๕	๘๑๓	๘๐.๑๐
- บังคับบำบัด	๒,๙๔๓	๑,๑๘๓	๔๐.๓๒
- ระบบต้องโทษ	๓๖๓	๒๑๓	๕๘.๖๘

ที่มา : ศูนย์อำนวยการป้องกันและปราบปรามยาเสพติดจังหวัดเชียงใหม่

(๓) แนวโน้มสถานการณ์ยาเสพติด

(๓.๑) ช่องทางนำเข้าหรือลำเลียงยาเสพติดยังคงเป็นเส้นทางเดิม โดยกลุ่มชาติพันธุ์และมีกลุ่มรับจ้างลำเลียงทั้งกลุ่มชาติพันธุ์และกลุ่มคนพื้นราบรับช่วงต่อ ควรเฝ้าระวังผู้ลำเลียงยาเสพติดรายใหม่จากพื้นที่ภาคกลางหรือชาวต่างประเทศที่มีอยู่จำนวนมากในพื้นที่จังหวัดเชียงใหม่

(๓.๒) พื้นที่ที่ควรเฝ้าระวังการค้าและการแพร่ระบาดของยาเสพติด ได้แก่ พื้นที่อำเภอชายแดนและพื้นที่ชุมชนเมือง เนื่องจากปัจจุบันมีการลักลอบนำเข้ายาเสพติดในปริมาณมาก กลุ่มเครือข่ายจึงพยายามกระจายยาเสพติดไปยังกลุ่มนักค้าให้เร็วที่สุดเพื่อลดการสูญเสียจากการจับกุมตรวจยึดจากเจ้าหน้าที่ และมีพื้นที่ที่ถูกใช้เป็นแหล่งพักและกระจายยาเสพติดย่อยๆ เพิ่มขึ้น ยาเสพติดจึงสามารถกระจายไปสู่ผู้ใช้/ผู้เสพได้ง่ายและรวดเร็วขึ้น ประกอบกับผู้ค้ารายย่อยที่มีพฤติกรรมเสพ และผู้เสพที่ผันตัวเองไปเป็นผู้ค้ารายย่อยเพื่อหวังจะได้ราคา ยาเสพติดที่ถูกกลางจากการซื้อในปริมาณมากและมีรายได้จากการค้ายาเสพติดมีจำนวนเพิ่มขึ้น รวมทั้งพื้นที่ชุมชนที่มีกลุ่มชนเผ่ามาอาศัยอยู่เพื่อจะทำงานใช้แรงงาน ทั้งแรงงานในระบบและแรงงานนอกระบบอาศัยอยู่เป็นจำนวนมาก

(๓.๓) กลุ่มบุคคลเป้าหมายที่ควรเฝ้าระวังยังคงได้แก่ กลุ่มชาติพันธุ์ กลุ่มแรงงาน เยาวชนนอกสถานศึกษา และกลุ่มแรงงานต่างด้าวในพื้นที่ ซึ่งควรเน้นหนักในการรณรงค์ให้ความรู้ ความเข้าใจที่ถูกต้องถึงผลกระทบต่อการค้าและการเสพยาเสพติด ส่วนพื้นที่เฝ้าระวังยังคงเป็นพื้นที่เมืองที่มีหอพัก/บ้านเช่า สถานบันเทิงจำนวนมาก ซึ่งควรใช้มาตรการในการจัดระเบียบสังคมแบบบูรณาการอย่างต่อเนื่อง

(๓.๔) เฝ้าระวังการลักลอบซื้อขายยาเสพติดผ่านทาง Social Media รวมทั้งการซื้อขายยาเสพติดโดยการขนส่งทางพัสดุภัณฑ์ไปรษณีย์ หรือระบบการขนส่งเอกชนในพื้นที่ เนื่องจากช่วงที่ผ่านมาพบการขนส่งยาเสพติดผ่านทางไปรษณีย์และขนส่งเอกชนเพิ่มขึ้น

(๓.๕) ยาเสพติดหลักที่ยังคงแพร่ระบาดในพื้นที่ยังคงเป็นยาบ้า โดยยาเสพติดที่ควรเฝ้าระวังได้แก่เฮโรอีน และกลุ่ม Club Drugs เช่น ยาอี หรือ เอ็กซ์ตาซี เนื่องจากเริ่มปรากฏข้อมูลการใช้ในกลุ่มเยาวชนที่วัยกลางคืนและกลุ่มมั่วสุมกัน

๒.๑๐.๒) ปัญหาการค้ามนุษย์

(๑) สถานการณ์ค้ามนุษย์

จังหวัดเชียงใหม่มีสถานการณ์เสี่ยงความผิดการค้ามนุษย์อยู่ ๕ รูปแบบ ได้แก่

(๑.๑) **ด้านการแสวงหาประโยชน์ทางเพศและการค้าประเวณี** พบว่ามีการนำเด็กออกรหว่าง ๕ - ๑๕ ปี เข้าสู่กระบวนการค้าประเวณีเพิ่มขึ้น ในร้านคาราโอเกะ ผับ สปา ซึ่งมีการแอบแฝงการค้าประเวณี อีกทั้งมีการชักชวนเด็กผู้ชายไปถ่ายภาพอนาจารเด็ก นำภาพโปรโมทในเว็บไซต์ร้านและใน twitter นอกจากนี้ ในพื้นที่ต่างอำเภอพบว่า มีการค้ามนุษย์ที่มีการปรับเปลี่ยนสถานที่จัดตั้งร้านคาราโอเกะ หรือร้านอาหารขนาดเล็กในถนนหมู่บ้าน แทนถนนสายหลักเพื่อหลบเลี่ยงการตรวจสอบ ส่วนพื้นที่อำเภอเมืองเชียงใหม่พบการแสวงหาประโยชน์ทางเพศในรูปแบบค้าประเวณีเด็กและหญิงในร้านคาราโอเกะ ร้านอาหารกึ่งผับ นวดแผนโบราณ ซึ่งแอบแฝงการค้าประเวณี สถานอาบอบนวดแอบแฝง มีเด็กทำงานในร้านเต้นระบำไปเปลือยหรือเต้นโคโยตี้และนำไปสู่การขายบริการทางเพศ

(๑.๒) **ด้านการบังคับใช้แรงงาน** พบขบวนการชนคนต่างชาติมายังสถานที่พัก เพื่อรอส่งไปทำงานยังพื้นที่ต่างๆ ส่วนใหญ่คนต่างด้าวเหล่านี้ไม่สามารถสื่อสารภาษาไทยได้ จึงอาจตกเป็นเหยื่อค้ามนุษย์ด้านการบังคับใช้แรงงานหรือด้านอื่นได้ในภายหลัง ส่วนการบังคับใช้แรงงานเด็กในพื้นที่ยังไม่พบแต่อาจแอบแฝงตัวอยู่ในรูปแบบการติดตามและช่วยเหลือผู้ปกครองของทำงาน ซึ่งนายจ้างอาจให้เงินเล็กน้อยซึ่งอ้างว่าเป็นค่าขนมรวมไปถึงการบังคับใช้แรงงานเด็กเดินขายของ ดอกไม้ ตามร้านอาหารต่างๆ ในเวลากลางคืน สถานที่หรือพื้นที่เป้าหมายพบได้ทุกพื้นที่ มีการใช้แรงงานซึ่งผู้ปกครองพาบุตรหลานเดินตามไปทำงานด้วย ส่วนพาเด็กเร่ขายของพบได้ในร้านอาหาร ร้านหมูกระทะ ซึ่งเปิดให้บริการเวลากลางคืน

(๑.๓) **ด้านการนำคนมาขอตาน** พบว่าได้มีการนำเด็กต่างด้าวเข้ามาแสวงหาประโยชน์ขอตาน โดยเช่าบ้านให้อยู่เป็นกลุ่มใหญ่และกระจายกันไปขอตานบริเวณต่างๆ ตามสถานที่ท่องเที่ยวที่มีคนจำนวนมาก โดยทำเป็นขบวนการมีการเช่าเด็กจากผู้ปกครองซึ่งเป็นคนต่างด้าวเพื่อมาทำอาชีพขอตาน มีการนำเด็กชาวเมียนมาร์มาขอตาน พบตามสถานที่ท่องเที่ยว ตลาดกลางคืน ตลาดนัด และถนนคนเดิน เด็กขอตานส่วนใหญ่เข้าสู่กระบวนการโดยการติดตามมากับครอบครัวหรือญาติ จะมีนายหน้าเข้าไปติดต่อชักชวนมาจากจังหวัดท่าขี้เหล็ก สหภาพเมียนมาร์ ผ่านอำเภอแม่สาย จังหวัดเชียงราย นายหน้าจะมีการจัดสรรพื้นที่และบางครั้งจะต้องจ่ายค่าเช่าที่สำหรับการขอตานด้วย ขอตานมีรายได้ประมาณวันละ ๑๐๐-๑๕๐ บาท/วัน พบสถานการณ์ในพื้นที่จังหวัดเชียงใหม่

(๑.๔) **ด้านการแสวงหาประโยชน์ทางเพศรูปแบบอื่น** พบมีการนำเด็กโดยเฉพาะเด็กกลุ่มชาติพันธุ์ อายุต่ำกว่า ๑๘ ปี เจ้าของร้านจะให้เด็กแต่งตัวไปคอยมานั่งให้บริการและเอนเตอร์เทนแขก เสิร์ฟอาหารเครื่องดื่มในร้านคาราโอเกะ ลูกค้าสามารถจับ กอด ลูบ คลำ เนื้อตัวได้

(๑.๕) **ด้านการผลิตหรือเผยแพร่วัตถุหรือสื่อลามก** พบว่ามีการชักชวน นำพา ช่มชู้ กระทำอนาจารเด็กอายุต่ำกว่า ๑๕ ปี โดยใช้กลยุทธ์หลอกลวง ปลอมตนเป็นผู้อื่นในเว็บไซต์ที่ให้บริการเครือข่ายสังคมออนไลน์ (ทางเฟซบุ๊ก)

(๒) ผลการปฏิบัติงานในการป้องกันและปราบปรามการค้ามนุษย์

(๑.๑) ด้านการดำเนินคดี

จังหวัดเชียงใหม่ เป็นจังหวัดต้นทาง ทางผ่าน และปลายทางของปัญหาการค้ามนุษย์ รวมทั้งเป็นศูนย์กลางการท่องเที่ยว การคมนาคมขนส่ง ด้านการศึกษา และมีพื้นที่ติดต่อกับประเทศเพื่อนบ้านทำให้มีคนเข้ามาอยู่ในจังหวัดเชียงใหม่จำนวนมาก ทั้งเข้ามาอยู่และทำงานในภาคอุตสาหกรรม และบริการส่งผลกระทบต่อการศึกษาสังคมโดยเฉพาะปัญหาการค้ามนุษย์ จากข้อมูลสถิติของ ศพดส.ภ.จว.เชียงใหม่

จากการจับกุมดำเนินคดีปี ๒๕๖๕ สถานการณ์ปัญหาการค้ามนุษย์จังหวัดเชียงใหม่ พบว่า ด้านการค้าประเวณี มี ๑๙ คดี เด็กมีความเสี่ยงที่จะเข้าสู่กระบวนการให้ค้าประเวณี ซึ่งมีลักษณะการติดต่อทางสื่อสังคมออนไลน์ รุ่นพี่ชักชวนรุ่นน้องที่รู้จักทั้งมีการบังคับขู่เข็ญตามชุมชนเมือง และหมู่บ้านในชนบทเด็กที่เข้าสู่กระบวนการมีแนวโน้มอายุลดน้อยลง (อายุ ๑๒ ปี) ใช้ช่องทางสื่อออนไลน์ และนัดหมายค้าประเวณีตามโรงแรม หรือที่พักของผู้ซื้อบริการ ด้านแรงงาน มีการนำคนเข้าเมืองมาทำงานโดยผิดกฎหมาย ไม่มีใบอนุญาตทำงานหรือทำงานผิดประเภท ด้านการผลิตเผยแพร่วัตถุและสื่อลามก จำนวน ๑ คดี มีการหลอกลวงให้เด็กชายถ่ายภาพให้แล้วนำไปเผยแพร่และขายในเว็บไซต์ต่าง ๆ

ผลการจับกุมคดีค้ามนุษย์ ปี ๒๕๖๕ มีทั้งหมด ๒๐ คดี

๑. สภ.สันกำแพง ๑ คดี รูปแบบการผลิตเผยแพร่วัตถุและสื่อลามกเพื่อเป็นการแสวงหาผลประโยชน์โดยมิชอบมีผู้ต้องหา เป็นชาย ๑ คน อายุ ๒๒ ปี ผู้เสียหาย จำนวน ๑ คน เป็นเด็กชายอายุ ๑๒ ปี

๒. สภ.ฝาง ๑๙ คดี รูปแบบ การแสวงหาผลประโยชน์จากการค้าประเวณี มีผู้ต้องหา เป็นหญิง จำนวน ๖ คน อายุ ๑๕,๑๖,๑๗,๑๘,๒๐,๒๑ ปี ตามลำดับผู้เสียหายเป็นเด็กหญิงจำนวน ๑๑ คน อายุ ๑๒ ปี จำนวน ๓ คน อายุ ๑๔ ปี จำนวน ๘ คน

จังหวัดเชียงใหม่ มีผู้ต้องหาคดีค้ามนุษย์มากที่สุดในปี พ.ศ. ๒๕๖๒ จำนวน ๕๒ ราย รองลงมา คือ ปี พ.ศ. ๒๕๖๑ จำนวน ๒๕ ราย ทั้งนี้ ในปี ๒๕๖๔ มีผู้ต้องหาคดีค้ามนุษย์ จำนวน ๑๐ ราย รายละเอียด ดังนี้

แผนภูมิที่ ๓-๒๖ แสดงจำนวนผู้ต้องหาคดีค้ามนุษย์ ปี พ.ศ. ๒๕๖๐ - ๒๕๖๔

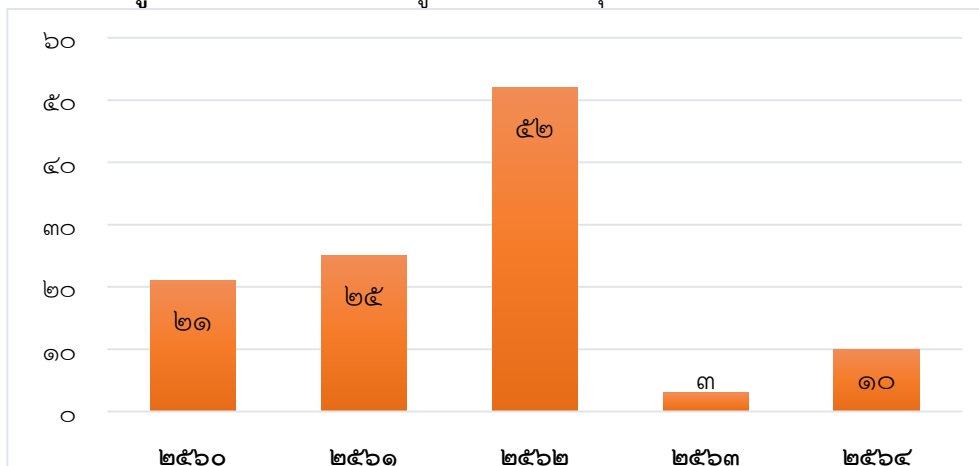

ที่มา : สำนักงานพัฒนาสังคมและความมั่นคงของมนุษย์จังหวัดเชียงใหม่ ข้อมูล ณ เดือนสิงหาคม ๒๕๖๔

๒.๑๐.๓) ภัยด้านความมั่นคงพิเศษ

ภัยด้านความมั่นคงพิเศษในจังหวัดเชียงใหม่ ได้แก่ การบุกรุกทำลายป่า/ทรัพยากรธรรมชาติ โดยสืบเนื่องจากการเพิ่มขึ้นของประชากร การขยายตัวเศรษฐกิจ การลงทุนของต่างชาติ การส่งเสริมการปลูกพื้นที่เชิงเดี่ยว ความต้องการที่ดิน ที่อยู่อาศัยและพื้นที่ทำการเกษตร เป็นปัจจัยสำคัญทำให้นายทุนและประชาชนที่อยู่ใกล้ป่าหรือพื้นที่ป่าไม้ มีการบุกรุกแผ้วถางเพื่อปลูกพืช ยึดครองพื้นที่เพื่อเป็นที่อยู่อาศัยหรือขายให้นายทุน การลอบตัดไม้ในเขตป่า หรือป่าสงวน เพื่อลักลอบนำมาสร้างบ้าน หรืออำพรางขายให้นายทุน ในการทำเฟอร์นิเจอร์ สิ่งประดิษฐ์ไม้แกะสลัก หรือสร้างรีสอร์ท รวมทั้งทรัพยากรต่าง ๆ หิน ดิน ขุดทรายไปขายหรือแหล่งต้นน้ำถูกบุกรุกทำลายไม้เพิ่มขึ้น ถึงแม้หน่วยของรัฐจะป้องกันปราบปรามอย่างต่อเนื่อง การรณรงค์ให้ปลูกป่าเพิ่มขึ้น ไม่ให้เผาป่า ล่าสัตว์ กำจัดวัชพืช เพื่อเตรียมพื้นที่ปลูก หรือเผาป่าเอาเห็ด การเผาป่ามีบทลงโทษไม่รุนแรงนัก การบังคับใช้กฎหมาย หรือหาตัวผู้กระทำผิดได้ การปล่อยปละละเลยของเจ้าหน้าที่ หรือเจ้าหน้าที่มีจำนวนน้อย การปลูกจิตสำนึกให้กับราษฎร การประชาสัมพันธ์ให้ทราบ ถึงโทษพิษภัยของการทำลายป่า เกิดความแห้งแล้ง การขาดแคลนน้ำในการบริโภค ภัยแล้ง หรือเกิดน้ำท่วมดินถล่มเวลาฝนตกหนักไม่มีรากต้นไม้ดูดซับน้ำไว้ ก็จะทำให้เกิดภัยพิบัติต่างๆ ได้

แนวโน้ม ประชาชนยังคงมีความต้องการพื้นที่ทำกินของราษฎรเพิ่มมากขึ้น การขยายครอบครัว การบุกรุกพื้นที่เพื่อทำการเกษตร ปลูกข้าวโพด กะหล่ำปลี พืชตระกูลถั่ว ประกอบกับนายทุนยังมีการกว้านซื้อที่ดินเชิงธุรกิจ การเกษตร ทำรีสอร์ท สถานที่แหล่งท่องเที่ยว และการปล่อยปะละเลยของเจ้าที่ที่เกี่ยวข้อง คาดว่าการบุกรุกทำลายป่าไม้ น่าจะมีอยู่อย่างต่อเนื่อง แต่อาจจะไม่รุนแรงมากนัก

๒.๑๐.๔) ปัญหาแรงงานต่างด้าว/การลักลอบเข้าเมืองผิดกฎหมาย

(๑) สถานการณ์ด้านแรงงานต่างด้าวผิดกฎหมาย

จังหวัดเชียงใหม่เป็นจังหวัดที่มีพื้นที่ชายแดนติดกับสาธารณรัฐแห่งสหภาพเมียนมาร์ มีจุดผ่านแดนทางบกและช่องทางภูมิประเทศ หลายช่องทางทำให้มีแรงงานจากสาธารณรัฐแห่งสหภาพเมียนมาร์ ลักลอบเข้ามาตามช่องทางแนวชายแดน ทำงานในพื้นที่จังหวัดเชียงใหม่จำนวนมากและยากต่อการป้องกัน ประกอบกับภาคธุรกิจและอุตสาหกรรมของจังหวัดเชียงใหม่ประสบปัญหาขาดแคลนแรงงานในบางประเภท โดยเฉพาะในกิจการก่อสร้างการเกษตรและงานปศุสัตว์ ซึ่งส่วนใหญ่เป็นงานหนักประเภท ๓D คือ งานสกปรก (dirty job) งานอันตราย (dangerous job) และงานยาก (demanding หรือ difficult job) ที่แรงงานไทยไม่ทำ ส่งผลให้นายจ้าง/สถานประกอบการมีความจำเป็นต้องจ้างแรงงานต่างด้าว จึงจำเป็นต้องนำเข้าแรงงานต่างด้าวหรือแรงงานเพื่อนบ้านมาทดแทน โดยประเภทกิจการ ๕ อันดับ ที่มีการจ้างแรงงานต่างด้าวทำงานมากที่สุด ได้แก่ กิจการก่อสร้าง กิจการเกษตรและปศุสัตว์ กิจการให้บริการต่างๆ กิจการผู้รับใช้ในบ้าน และกิจการจำหน่ายอาหาร และเครื่องดื่ม

ประกอบกับการพัฒนาทางเศรษฐกิจอย่างรวดเร็วของจังหวัดเชียงใหม่ มีสวัสดิการในการรักษาพยาบาลเจ็บป่วย เงินประกันสังคม การเล่าเรียนของบุตร มีวัฒนธรรมประเพณีภาษาที่ใกล้เคียงกัน จึงเป็นแรงจูงใจให้ประชาชนในประเทศเพื่อนบ้านที่ประสบปัญหาความยากลำบากในการประกอบอาชีพ การดำรงชีวิตและมีปัญหาความขัดแย้งทางการเมืองภายใน ทำการลักลอบเข้ามาขายแรงงานในจังหวัดและประเทศ เพื่อความเป็นอยู่ที่ดีขึ้น

การลักลอบเข้าเมืองของแรงงานจากประเทศเพื่อนบ้านและประเทศรอบบ้านมีแนวโน้มเพิ่มมากขึ้น เนื่องจากประเทศไทยกำลังประสบปัญหาขาดแคลนแรงงานในการขับเคลื่อนเศรษฐกิจ จึงต้องมีการจัดการปัญหาดังกล่าว โดยต้องสร้างสมดุลในการรักษาผลประโยชน์ทางด้านเศรษฐกิจที่สอดคล้องกับความมั่นคงของชาติ และได้กำหนดมาตรการให้แรงงานต่างด้าว เข้าสู่ระบบการจดทะเบียนและการจัดระเบียบแรงงานต่างด้าว รวมทั้งหาแนวทางในการติดตามการเคลื่อนย้ายของแรงงาน อย่างไรก็ตามยังพบว่าแรงงานต่างด้าวและขบวนการลักลอบขนแรงงานยังคงหลบหนีเข้าเมืองอย่างต่อเนื่อง ยิ่งไปกว่านั้นแรงงานต่างด้าวที่อยู่ในประเทศไทยจำนวนมากยังไม่มีความรู้ความเข้าใจในเงื่อนไข และการเข้าสู่ระบบที่ถูกต้อง ส่งผลให้ใช้วิธีการลักลอบเข้าเมืองเพื่อทำงานผ่านนายหน้าหรือผ่านเครือข่ายที่อยู่ในประเทศ จนทำให้บางส่วนถูกหลอกลวง นำไปสู่ปัญหาการค้ามนุษย์ การกีดกันแรงงาน นอกจากนี้ พบว่า คนต่างด้าวบางส่วนเข้ามาถูกต้อง แต่กลับมาประกอบอาชีพที่กฎหมายห้ามคนต่างด้าวทำซึ่งมีแนวโน้มเพิ่มขึ้นและส่งผลกระทบต่อการแข่งขันของคนไทย

และจากข้อมูลความต้องการแรงงานในสถานประกอบการในพื้นที่จังหวัดเชียงใหม่ ยังคงมีความต้องการแรงงานต่างด้าวสูงกว่าจำนวนแรงงานต่างด้าวที่ได้รับการขึ้นทะเบียนอย่างถูกต้องตามกฎหมาย ซึ่งมีความต้องการแรงงานจำนวนมากในประเภทกิจการก่อสร้าง กิจการเกษตรและปศุสัตว์ กิจการให้บริการต่างๆ กิจการผลิตหรือจำหน่ายอาหารและเครื่องดื่ม ผู้รับใช้ในบ้าน กิจการต่อเนื่องการเกษตร กิจการค้าส่งค้าปลีกแผงลอยในตลาดและร้านค้าทั่วไป

๒.๑๐.๕) ความผิดในคดีอาญาที่สำคัญอื่นๆ ของจังหวัด

สถิติความผิดในคดีอาญาที่สำคัญในภาพรวมของจังหวัดเชียงใหม่ซึ่งสะท้อนถึงความปลอดภัยในชีวิตและทรัพย์สินของประชาชนในพื้นที่ พบว่า มีสถานการณ์แนวโน้มลดลง ทั้งในฐานความผิดเกี่ยวกับชีวิตร่างกาย และเพศ ฐานความผิดเกี่ยวกับทรัพย์สิน และฐานความผิดพิเศษ โดยผลการปฏิบัติงานในแต่ละฐานความผิดสูงกว่าค่าเป้าหมายที่กำหนดไว้ทุกฐานความผิด แต่จังหวัดเชียงใหม่ยังคงต้องเฝ้าระวัง เตรียมความพร้อมในการป้องกันและปราบปรามการกระทำความผิดดังกล่าวข้างต้นอย่างต่อเนื่อง เพื่อสร้างความมั่นคงและเป็นรากฐานสำคัญในการสร้างมั่งคั่งของจังหวัดเชียงใหม่และยั่งยืนอย่างมีคุณภาพต่อไป รายละเอียดดังนี้

ตารางที่ ๓-๗๗ แสดงสถิติความผิดในคดีอาญาที่สำคัญอื่น ๆ ของจังหวัด

ประเภทความผิด	ม.ค. ๖๑ - ธ.ค. ๖๑		ม.ค. ๖๒ - ธ.ค. ๖๒		ม.ค. ๖๓ - ธ.ค. ๖๓		ม.ค. ๖๔ - ธ.ค. ๖๔	
	รับแจ้ง	จับ	รับแจ้ง	จับ	รับแจ้ง	จับ	รับแจ้ง	จับ
ฐานความผิดเกี่ยวกับชีวิตร่างกาย และเพศ	๔๒๑	๓๘๖	๔๑๖	๓๘๙	๓๗๐	๓๕๖	๓๑๑	๓๐๐
ฐานความผิดเกี่ยวกับทรัพย์สิน	๑,๘๖๘	๑,๓๗๔	๑,๘๘๑	๑,๕๓๐	๑,๙๕๖	๑,๖๕๑	๑,๙๐๘	๑,๖๒๐
ฐานความผิดพิเศษ	๘๘๙	๔๘๒	๑,๐๘๓	๖๒๗	๘๓๐	๓๑๗	๕๓๓	๓๑๒
ฐานความผิดจราจรกรมรถยนต์	๓	๒	๖	๕	๒	๒	๒	๒
ฐานความผิดรถจักรยานยนต์	๕๐	๒๙	๓๒	๑๕	๒๑	๑๗	๑๗	๑๓
	จับกุม	ผู้ต้องหา	จับกุม	ผู้ต้องหา	จับกุม	ผู้ต้องหา	จับกุม	ผู้ต้องหา
ฐานความผิดที่รัฐเป็นผู้เสียหาย	๑๔,๕๑๒	๑๕,๖๒๖	๑๔,๘๘๗	๑๕,๗๘๗	๑๘,๐๗๙	๑๘,๑๙๑	๑๙,๗๗๑	๒๐,๐๕๗

ที่มา : กองบังคับการตำรวจจังหวัดเชียงใหม่ ข้อมูล ณ เดือนเมษายน ๒๕๖๕

๒.๑๑) ข้อมูลการร้องเรียน

สามารถสรุปผลการดำเนินงานศูนย์ดำรงธรรมจังหวัดเชียงใหม่ ประจำปีงบประมาณ ๒๕๖๔ (๑ ตุลาคม ๒๕๖๓ - ๓๐ กันยายน ๒๕๖๔) ได้ดังนี้

ตารางที่ ๓-๗๘ แสดงผลการดำเนินงานศูนย์ดำรงธรรมจังหวัดเชียงใหม่ ประจำปีงบประมาณ ๒๕๖๔

เรื่องเข้า	อยู่ระหว่างดำเนินการ	ร้อยละ	ยุติ	ร้อยละ
๒,๓๖๒	๒,๓๓๔	๙๘.๘๑	๒๘	๑.๑๙

(๑) สถิติการดำเนินการรับเรื่องร้องเรียนร้องทุกข์

ตารางที่ ๓-๗๙ แสดงสถิติการดำเนินการรับเรื่องร้องเรียนร้องทุกข์

ที่	ประเภท	เรื่องทั้งหมด	ยุติเรื่อง		กำลังดำเนินการ	
			จำนวน	ร้อยละ	จำนวน	ร้อยละ
๑	เรื่องเดือดร้อนทั่วไป	๒๙	๒๙	๑๐๐.๐๐	-	๐.๐๐
๒	แจ้งเบาะแสกระทำความผิด	๒๔๕	๒๓๙	๙๗.๕๕	๖	๒.๔๕
๓	ร้องเรียนหน่วยงาน/ เจ้าหน้าที่รัฐ	๑๑๐	๙๙	๙๐.๐๐	๑๑	๑๐.๐๐
๔	ร้องเรียนปัญหาที่ดิน	๔๖	๔๐	๘๖.๙๖	๖	๑๓.๐๔
๕	ขอความช่วยเหลือ	๒๗๔	๒๖๙	๙๘.๑๘	๕	๑.๘๒
๖	สคบ.	๑๕๕	๑๕๕	๑๐๐.๐๐	-	๐.๐๐
๗	เรื่องทั่วไป ขอข้อมูล ปริญญา	๑๕๐๓	๑,๕๐๓	๑๐๐.๐๐	-	๐.๐๐
รวม		๒,๓๖๒	๒,๓๓๔	๙๘.๘๑	๒๘	๑.๑๙

ที่มา : ศูนย์ดำรงธรรมจังหวัดเชียงใหม่ ข้อมูล ณ วันที่ ๓๑ พฤษภาคม ๒๕๖๕

๓) ด้านทรัพยากรธรรมชาติและสิ่งแวดล้อม

๓.๑) ด้านทรัพยากรธรรมชาติและสิ่งแวดล้อม

๓.๒) คุณภาพอากาศและฝุ่นละอองขนาดเล็ก

๓.๓) สถานการณ์ขยะ

๓.๔) การพัฒนาพื้นที่ คทช.

๓.๑) ด้านทรัพยากรธรรมชาติและสิ่งแวดล้อม

๓.๑.๑) ทรัพยากรธรณี

จังหวัดเชียงใหม่มีสภาพภูมิประเทศส่วนใหญ่เป็นภูเขาสูงชันสลับกับที่ราบลุ่มแม่น้ำ สภาพธรณีวิทยาประกอบด้วยหินอัคนีชนิดหินแกรนิตและหินภูเขาไฟที่ผุพังง่าย และอยู่ในเขตอิทธิพลของมรสุมตะวันตกเฉียงใต้ ในช่วงฤดูฝนมีฝนตกชุกติดต่อกันหลายวันทำให้มีโอกาสเกิดดินถล่มได้สูงและมีรอยเลื่อนมีพลัง ๒ แห่งที่พาดผ่านจังหวัด ได้แก่ "รอยเลื่อนแม่จัน" ซึ่งตั้งอยู่ทางทิศเหนือของจังหวัด และ "รอยเลื่อนแม่ทา" พาดผ่านพื้นที่ตอนกลางของจังหวัดในทิศเหนือ-ใต้

มีการผลิตแร่ธาตุที่สำคัญ ๗ ชนิด ได้แก่ ถ่านหิน เฟลด์สปาร์ แมงกานีส ดีบุก ดินขาว ฟลูออไรต์ และแร่หิน นอกจากนี้จังหวัดเชียงใหม่ยังมีแหล่งทรัพยากรธรณีที่สำคัญ เช่น แหล่งปิโตรเลียม อำเภอดอยสะเก็ด นอกจากนี้ยังมีสภาพธรณีวิทยาที่เป็นแหล่งท่องเที่ยวในจังหวัดอีกหลายแห่ง เช่น บ่อน้ำพุร้อน อำเภอสันกำแพง โป่งเดือด อำเภอมะแตง และบ่อน้ำแร่ธรรมชาติ อำเภอมะริม เป็นต้น

๓.๑.๒) ทรัพยากรป่าไม้

(๑) ทรัพยากรป่าไม้

จังหวัดเชียงใหม่ มีเนื้อที่ประมาณ ๑๓,๘๓๔,๕๙๔.๑๙ ไร่ เป็นพื้นที่ป่า ๙,๕๕๖,๒๐๕.๗๖ ไร่ คิดเป็นร้อยละ ๖๙.๐๗ ของพื้นที่จังหวัด ในอดีตที่ผ่านมาเคยมีพื้นที่ป่าไม้ถึงร้อยละ ๘๐ (ปี ๒๕๐๔) และในปี ๒๕๖๔ มีพื้นที่ป่าไม้เหลือเพียงร้อยละ ๖๙.๐๗ (กรมป่าไม้ : ๒๕๖๔) คิดเป็นร้อยละ ๙.๓๔ ของพื้นที่ป่าไม้ทั้งประเทศ ประเภทป่าประกอบด้วย ป่าดิบเขา, ป่าดิบแล้ง, ป่าสนเขา, ป่าเบญจพรรณ และป่าเต็งรัง เป็นต้น เมื่อจำแนกประเภทป่าตามกฎหมายของจังหวัดเชียงใหม่ได้ ดังนี้

(๑) ป่าสงวนแห่งชาติ	จำนวน ๒๕ ป่า	เนื้อที่ ๗,๑๕๓,๒๒๓.๑๓ ไร่
(๒) อุทยานแห่งชาติ	จำนวน ๑๓ แห่ง	เนื้อที่ ๔,๕๓๗,๓๔๖.๒๒ ไร่
(๓) วนอุทยานแห่งชาติ	จำนวน ๑ แห่ง	เนื้อที่ ๙,๓๗๕.๐๐ ไร่
(๔) เขตรักษาพันธุ์สัตว์ป่า	จำนวน ๔ แห่ง	เนื้อที่ ๑,๕๓๓,๑๒๕.๐๐ ไร่
(๕) เขตห้ามล่าสัตว์ป่า	จำนวน ๔ แห่ง	เนื้อที่ ๔๔๐,๑๖๖.๐๑ ไร่
(๖) พื้นที่อื่นๆ		เนื้อที่ ๑,๔๕๒,๓๖๘.๙๘ ไร่

หมายเหตุ : (๑) พื้นที่ป่าสงวนฯ บางป่ามีอาณาเขตเกินขอบเขตพื้นที่ของจังหวัดและอุทยานแห่งชาติเขตรักษาพันธุ์สัตว์ป่าบางแห่ง ประกาศทับซ้อนป่าสงวนฯ

(๒) เนื้อที่ของอุทยานฯ ได้รวมถึงอุทยานฯเตรียมประกาศ และอุทยานฯที่ดำเนินการสำรวจด้วย

(๓) อุทยานฯ เตรียมประกาศ และอุทยานฯที่ดำเนินการสำรวจ มีพื้นที่ทับซ้อนป่าสงวนฯ

จังหวัดเชียงใหม่มีป่าไม้หลายประเภท ประกอบด้วย ป่าดิบเขา ป่าดิบแล้ง ป่าเบญจพรรณ ป่าเต็งรัง ป่าเต็งรังผสมป่าสนเขา และป่าแดง เป็นต้น พื้นที่ป่าไม้ ประกอบด้วย ป่าธรรมชาติ สวนป่าและป่าฟื้นฟู ตามธรรมชาติ ในปี ๒๕๖๔ มีพื้นที่ป่าไม้อยู่ในจังหวัดเชียงใหม่ ๙,๕๕๖,๒๐๕.๗๖ ไร่ คิดเป็นร้อยละ ๖๙.๐๗ ของพื้นที่ทั้งจังหวัด โดยแนวโน้มลดลงจากอดีต การลดลงของพื้นที่ป่าเกิดได้จากหลายสาเหตุ ทั้งจากการใช้ประโยชน์ที่ดิน การตัดไม้เพื่อการค้า รวมทั้งนโยบายของรัฐที่เน้นการพัฒนาทางด้านเศรษฐกิจและสังคม ได้แก่ การให้สัมปทานการทำไม้ การก่อสร้างสาธารณูปโภคพื้นฐานต่างๆ และการเกิดไฟป่า

ตารางที่ ๓-๘๐ แสดงเนื้อที่ป่าไม้ในจังหวัดเชียงใหม่

ปี พ.ศ.	เนื้อที่ป่า (ไร่)	ร้อยละของพื้นที่จังหวัด
๒๕๕๗	๙,๖๖๐,๘๒๘.๕๔	๗๐.๑๓
๒๕๕๘	๙,๖๗๘,๙๕๗.๔๘	๖๙.๙๖
๒๕๕๙	๙,๖๘๐,๑๕๐.๖๔	๖๙.๙๗
๒๕๖๐	๙,๖๖๙,๙๓๒.๑๓	๖๙.๙๐
๒๕๖๑	๙,๖๖๑,๕๒๖.๐๓	๖๙.๘๔
๒๕๖๒	๙,๖๒๗,๓๕๕.๙๘	๖๙.๕๙
๒๕๖๓	๙,๕๘๖,๒๒๙.๐๐	๖๙.๒๙
๒๕๖๔	๙,๕๕๖,๒๐๕.๗๖	๖๙.๐๗

ที่มา : กรมป่าไม้

๓.๑.๓) ทรัพยากรดินและการใช้ประโยชน์ที่ดิน

(๑) ทรัพยากรดิน ทรัพยากรดินของจังหวัดเชียงใหม่ สามารถจำแนกตามกลุ่มดินได้ ๓๖ กลุ่ม ได้นำมาพิจารณาตามคุณสมบัติของชั้นความเหมาะสมของดินเพื่อการปลูกพืชและการชลประทานสามารถจำแนกได้ ดังนี้

(๑.๑) ความเหมาะสมสำหรับการปลูกพืช จำแนกออกเป็น ๔ ประเภทดังนี้

- ประเภทที่ ๑ ดินที่เหมาะสมสำหรับการปลูกข้าว (รวมถึงดินที่เหมาะสมสำหรับพืชชนิดอื่นด้วย)

- ประเภทที่ ๒ ดินที่เหมาะสมสำหรับการปลูกพืชไร่พืชผักและไม้ผลไม่ยืนต้น (ไม่เหมาะสมสำหรับการปลูกข้าว)

- ประเภทที่ ๓ ดินที่ไม่เหมาะสมสำหรับการปลูกพืชโดยทั่วไป แต่เมื่อมีการปรับปรุงอาจปลูกพืชได้บางชนิด

- ประเภทที่ ๔ ดินที่ไม่เหมาะสมสำหรับการปลูกพืชชนิดใด ๆ เลย

(๑.๒) ทรัพยากรดินที่มีความเหมาะสมสำหรับการชลประทาน สามารถจำแนกได้ดังนี้

- ที่ดินชั้นที่ ๑ ที่ดินที่เหมาะสมมากในการทำการเกษตรแบบชลประทานสำหรับการปลูกพืชในสภาพที่ดอน (พืชไร่ พืชผัก ไม้ผล ไม้ยืนต้น)

- ที่ดินชั้นที่ ๒ ที่ดินที่เหมาะสมปานกลางสำหรับการทำการเกษตรแบบชลประทานสำหรับการปลูกพืชที่ดอน (พืชไร่ พืชผัก ไม้ผล ไม้ยืนต้น)

- ที่ดินนาข้าวชั้นที่ ๑ ที่ดินที่เหมาะสมต่อการปลูกข้าวภายใต้ระบบชลประทาน

- ที่ดินนาข้าวชั้นที่ ๒ ที่ดินที่มีความเหมาะสมปานกลางสำหรับการปลูกข้าวภายใต้ระบบชลประทาน (ข้าวและอื่นๆ)

- ที่ดินชั้นที่ ๕ ที่ดินที่ไม่เหมาะสมต่อการเพาะปลูกในระบบชลประทานในสภาพปัจจุบัน ต้องศึกษาเพิ่มเติม

- ที่ดินชั้นที่ ๖ ที่ดินที่ไม่เหมาะสมในการทำการเกษตรภายใต้ระบบชลประทาน

(๒) การใช้ที่ดิน จำแนกประเภทการใช้ที่ดินออกเป็น ๕ ประเภท คือ พื้นที่เกษตรกรรม ป่าไม้ แหล่งน้ำที่อยู่อาศัยและพื้นที่อื่นๆ สัดส่วนของประเภทการใช้ที่ดิน พบว่า พื้นที่ป่าไม้มีสัดส่วนมากที่สุด รองลงมาเป็นพื้นที่เกษตรกรรม โดยพื้นที่ป่าส่วนใหญ่อยู่บริเวณพื้นที่ต้นน้ำ พื้นที่เกษตรกรรมจะอยู่บริเวณริมสองฝั่งแม่น้ำ โดยมีการใช้ที่ดินเพื่อเป็นที่อยู่อาศัยพื้นที่อื่นๆ และพื้นที่แหล่งน้ำรองลงมาตามลำดับ

๓.๑.๔) ความหลากหลายทางชีวภาพและพื้นที่ชุ่มน้ำ

จังหวัดเชียงใหม่ แบ่งตามความหลากหลายของระบบนิเวศ ๕ ด้าน ได้แก่

(๑) ระบบนิเวศป่าไม้ มีความหมายเกี่ยวข้องกับความหลากหลายทางชีวภาพ คือ แหล่งรวมของสิ่งมีชีวิตทั้งพืชและสัตว์ที่มาอาศัยอยู่ร่วมกันและก่อให้เกิดความสัมพันธ์ต่อสิ่งมีชีวิตด้วยกันเองในหลายรูปแบบ มีการส่งผ่านพลังงานระหว่างระบบหรือภายในระบบ เช่น ผืนป่าดอยอินทนนท์ มีความหลากหลายทางชีวภาพสูงทั้งชนิดพันธุ์พืชและสัตว์

(๒) ระบบนิเวศภูเขา เช่น ดอยอินทนนท์ ดอยหลวงเชียงดาว ดอยสุเทพ เป็นต้น

(๓) ระบบนิเวศแหล่งน้ำ เช่น ระบบลุ่มน้ำปิง

(๔) ระบบนิเวศเกษตร เช่น โครงการพัฒนาเกษตรบนที่สูง ตามแนวพระราชดำริ และ

(๕) ระบบนิเวศลุ่มน้ำที่สูง เป็นการจัดการพื้นที่ชั้นคุณภาพน้ำ เช่น พื้นที่ลุ่มน้ำชั้น ๑A ๑B เป็นต้น ส่วนพื้นที่ชุ่มน้ำของจังหวัดเชียงใหม่ ได้แก่ แม่น้ำปิงและแม่น้ำสาขา

๓.๑.๕) ทรัพยากรน้ำ

(๑) สถานการณ์ด้านทรัพยากรน้ำผิวดิน

จังหวัดเชียงใหม่มีลุ่มน้ำหลักในพื้นที่ทั้งหมด จำนวน ๓ ลุ่มน้ำ ได้แก่ ลุ่มน้ำปิงตอนบน ลุ่มน้ำโขงส่วนที่ ๑ และลุ่มน้ำสาละวินและยวม โดยลุ่มน้ำปิงตอนบนมีพื้นที่รับน้ำฝนมากที่สุดในจังหวัดเชียงใหม่ ซึ่งมีเขื่อนภูมิพลเป็นเขตแบ่งลุ่มน้ำปิงตอนบนและลุ่มน้ำปิงตอนล่าง ลำน้ำธรรมชาติส่วนใหญ่มีต้นน้ำมาจากภูเขาต่างๆ แม่น้ำตามธรรมชาติที่สำคัญของจังหวัดเชียงใหม่ ได้แก่

(๑.๑) แม่น้ำปิง เป็นแม่น้ำสายหลัก มีความยาวประมาณ ๖๐๐ กิโลเมตร มีต้นน้ำมาจากดอยถั่ว ในอำเภอเชียงดาว ไหลผ่านอำเภอเชียงดาว อำเภอแม่แตง อำเภอสันทราย อำเภอแม่ริม อำเภอเมืองเชียงใหม่ (ความจุ ๔๔๐ ลบ.ม./วินาที) อำเภอสารภี อำเภอหางดง อำเภอสันป่าตอง อำเภอจอมทอง อำเภอฮอด และอำเภอดอยเต่า จังหวัดเชียงใหม่ ผ่านจังหวัดเชียงใหม่ จังหวัดตาก จังหวัดกำแพงเพชร และไหลมารวมกับแม่น้ำน่านที่ตำบลปากน้ำโพ จังหวัดนครสวรรค์ เป็นแม่น้ำเจ้าพระยา

(๑.๒) แม่น้ำแตง มีความยาว ๑๓๕ กิโลเมตร ต้นน้ำมาจากดอยบุกป่าแฝกขุนแม่แตง ในเขตอำเภอเวียงแหง ผ่านอำเภอแม่แตง ไหลลงสู่แม่น้ำปิงฝั่งขวา ที่ตำบลสันมหาพน อำเภอแม่แตง จังหวัดเชียงใหม่ ความจุของลำน้ำ ๓๐๐ ลบ.ม./วินาที

(๑.๓) แม่น้ำแม่จัด มีความยาว ๗๐ กิโลเมตร มีต้นน้ำมาจากภูเขาทางทิศเหนือของอำเภอพร้าว จังหวัดเชียงใหม่ ไหลผ่านตำบลเวียง ตำบลน้ำแพร่ ตำบลแม่แวน ตำบลแม่ปิง ตำบลโหล่งขอด แล้วไหลลงสู่แม่น้ำปิงฝั่งซ้าย ที่บ้านช่อแล อำเภอแม่แตง จังหวัดเชียงใหม่

(๑.๔) แม่น้ำแม่กวง มีความยาว ๑๐๕ กิโลเมตร มีต้นน้ำจากดอยฝิ่ป็นน้ำ ไหลผ่านอำเภอดอยสะเก็ด อำเภอสันทราย อำเภอสันกำแพง อำเภอเมืองเชียงใหม่ และอำเภอสารภี จังหวัดเชียงใหม่ และไหลผ่านจังหวัดลำพูน อำเภอบ้านธิ อำเภอเมืองลำพูน ลงสู่แม่น้ำปิงฝั่งซ้ายที่อำเภอป่าซาง

(๑.๕) แม่น้ำแม่ริม มีความยาว ๔๙ กิโลเมตร ต้นน้ำเกิดจากป่าแป๋ อำเภอแม่แตง จังหวัดเชียงใหม่ ไหลผ่านอำเภอแม่ริม ลงสู่แม่น้ำปิงฝั่งขวาที่ตำบลริมใต้ อำเภอแม่ริม จังหวัดเชียงใหม่

(๑.๖) แม่น้ำแม่ขาน มีความยาว ๑๐๗ กิโลเมตร ต้นน้ำเกิดจากดอยแม่ตะละกับดอยแม่แดดน้อย อำเภอสะเมิง จังหวัดเชียงใหม่ ไหลผ่านอำเภอแม่วาง ลงสู่แม่น้ำปิงฝั่งขวาที่ตำบลท่าวังพร้าว อำเภอสันป่าตอง จังหวัดเชียงใหม่

(๑.๗) **แม่น้ำกลาง** มีความยาว ๔๕ กิโลเมตร ต้นน้ำเกิดจากเทือกเขาตอยอินทนนท์ด้านตะวันออก ไหลผ่านอำเภोजอมทอง จังหวัดเชียงใหม่ ลงสู่แม่น้ำปิงฝั่งขวา

(๑.๘) **แม่น้ำแม่แจ่ม** มีความยาว ๑๗๐ กิโลเมตร ต้นน้ำเกิดจากภูเขาทิศเหนือของช่องปางเกี้ยว ในอำเภอแม่แจ่ม ผ่านตัวอำเภอแม่แจ่ม และอำเภอฮอด จังหวัดเชียงใหม่ ไหลลงสู่แม่น้ำปิงฝั่งขวาที่บ้านสบแจ่ม อำเภอฮอด จังหวัดเชียงใหม่

(๑.๙) **แม่น้ำแม่หาด** มีความยาวประมาณ ๗๐ กิโลเมตร ต้นน้ำเกิดจากเทือกเขาในเขตอำเภอฝาง จังหวัดลำพูน ไหลลงสู่แม่น้ำปิงฝั่งซ้ายที่อำเภอดอยเต่า จังหวัดเชียงใหม่

(๑.๑๐) **แม่น้ำแม่ตื่น** มีความยาว ๑๕๐ กิโลเมตร ต้นน้ำเกิดจากช่องเขาระหว่างอำเภอมก๋อย จังหวัดเชียงใหม่ ไหลผ่านอำเภอมก๋อย แล้วไหลลงสู่แม่น้ำปิงฝั่งขวาในเขตจังหวัดตาก

(๑.๑๑) **แม่น้ำกก** มีความยาว ๑๘๐ กิโลเมตร ต้นน้ำจากภูเขาทางทิศใต้ของเมืองเชียงใหม่ ประเทศพม่า ไหลผ่านเมืองกก เมืองสาตะในพม่า ผ่านอำเภอแม่ฮาด จังหวัดเชียงใหม่ ผ่านอำเภอเมืองเชียงราย จังหวัดเชียงรายแล้วไหลลงสู่แม่น้ำโขง ที่อำเภอเชียงแสน จังหวัดเชียงราย

(๑.๑๒) **แม่น้ำฝาง** มีความยาว ๗๐ กิโลเมตร ต้นน้ำเกิดจากดอยหัวโท บนถนนสายเชียงใหม่-ฝาง เขตอำเภอไชยปราการ ไหลขึ้นทางทิศเหนือ ผ่านอำเภอไชยปราการ อำเภอฝาง อำเภอแม่ฮาด จังหวัดเชียงใหม่ แล้วไหลลงสู่แม่น้ำกกฝั่งขวา

เนื่องจากการบริหารจัดการน้ำ ในลุ่มน้ำปิงตอนบน ลักษณะทางกายภาพของกลุ่มน้ำสาขา มีความเด่นชัด จึงมีการแบ่งเป็นลุ่มน้ำสาขาออกเป็น ๑๒ ลุ่มน้ำสาขา และลำน้ำแม่ปิงตอนบน สามารถแบ่งเป็น ๓ ลุ่มน้ำสาขา รวมเป็น ๑๕ ลุ่มน้ำสาขา ครอบคลุม ๒ จังหวัด คือ จังหวัดเชียงใหม่และเชียงราย สำหรับลุ่มน้ำโขงส่วนที่ ๑ และกก มีลุ่มน้ำสาขาน้ำฝาง จำนวน ๑ ลุ่มน้ำสาขา

โดยสรุปการแบ่งเป็นลุ่มน้ำสาขาเฉพาะในพื้นที่จังหวัดเชียงใหม่ มีจำนวน ๑๓ ลุ่มน้ำสาขา ได้แก่ กลุ่มน้ำสาขาแม่แตง กลุ่มน้ำสาขาแม่จัด กลุ่มน้ำสาขาแม่กวง กลุ่มน้ำสาขาแม่ริม กลุ่มน้ำสาขาแม่ชาน กลุ่มน้ำสาขาแม่แจ่ม กลุ่มน้ำสาขาแม่หาด กลุ่มน้ำสาขาแม่ทา กลุ่มน้ำสาขาแม่ตื่น กลุ่มน้ำสาขาแม่ปิงส่วนที่ ๑ กลุ่มน้ำสาขาแม่ปิงส่วนที่ ๒ กลุ่มน้ำสาขาแม่ปิงส่วนที่ ๓ และลุ่มน้ำสาขาน้ำฝาง ในส่วนของลุ่มน้ำยวมมีลำห้วยสาขาเป็นต้นน้ำของลำน้ำยวมไหลลงสู่ลำน้ำเมยและแม่น้ำสาละวิน มีพื้นที่ลุ่มน้ำบางส่วนในเขตพื้นที่จังหวัดเชียงใหม่

(๒) ระบบชลประทาน

จังหวัดเชียงใหม่ มีโครงการพัฒนาแหล่งน้ำจำนวนมากทั้งโครงการขนาดใหญ่ โครงการขนาดกลาง โครงการขนาดเล็ก และโครงการสูบน้ำด้วยไฟฟ้า ซึ่งโครงการเหล่านี้ขึ้นอยู่กับความรับผิดชอบของหน่วยงานต่างๆ ได้แก่ กรมชลประทาน กรมทรัพยากรน้ำ กรมทรัพยากรน้ำบาดาล กรมเจ้าท่า กรมโยธาธิการและผังเมือง และองค์กรปกครองส่วนท้องถิ่น รวมทั้งองค์กรภาคเอกชนโดยสามารถจำแนกได้ ดังนี้

(๒.๑) โครงการขนาดใหญ่ประกอบด้วย ๔ โครงการ

ตารางที่ ๓-๘๑ แสดงโครงการพัฒนาแหล่งน้ำขนาดใหญ่จำนวน ๔ โครงการ

ที่	ชื่อโครงการ	ที่ตั้งโครงการ			ระดับกักเก็บ (ลบ.ม.)			
		หมู่บ้าน	ตำบล	อำเภอ	สูงสุด	พื้นที่ (ไร่)	ต่ำสุด	พื้นที่ (ไร่)
๑	เขื่อนแม่จัดสมบูรณ์ชล	แม่วะ	ช่อแล	แม่แตง	๒๖๕.๐๐๐	๑๐,๐๐๐.๐๐	๑๐.๐๐๐	-
๒	เขื่อนแม่กวง	ผาแตก	ลวงเหนือ	ดอยสะเก็ด	๒๖๓.๐๐๐	๑๗๕,๐๐๐	๑๔.๐๐๐	-
๓	ฝายแม่แฝก	หนองกอก	ช่อแล	แม่แตง	๔๐๐.๐๐๐	๘,๗๙๘.๖๖	๒๘.๓๒๐	-
๔	ฝายแม่แตง	หัวป่าห้า	แม่แตง	แม่แตง	๓๔๗.๐๐๐	๙๙,๒๙๘	๓๔๔.๕๐	-

(๒.๒) โครงการขนาดกลาง จำนวน ๓๓ แห่ง

ตารางที่ ๓-๘๒ แสดงโครงการพัฒนาแหล่งน้ำขนาดกลาง จำนวน ๓๓ แห่ง

ที่	ชื่อโครงการ	ที่ตั้งโครงการ			รายละเอียดโครงการ				
		หมู่บ้าน	ตำบล	อำเภอ	กว้าง (ม.)	ยาว (ม.)	สูง (ม.)	ความจุ (ล้านลบ.ม.)	พื้นที่ ขป.(ไร่)
๑	อ่างเก็บน้ำห้วยแม่ออน	หนองหอย	ออนเหนือ	แม่ออน	๘.๐๐	๘๘๐.๐๐	๒๓.๐๐	๔.๕๓๐	๕,๐๐๑
๒	อ่างเก็บน้ำบ้านแม่ตะไคร้*	แม่ตะไคร้	ทาเหนือ	แม่ออน	๗.๐๐	๒๐๐.๐๐	๒๒.๐๐	๐.๘๕๐	๘๒๙
๓	อ่างเก็บน้ำแม่จอกหลวง*	พระนอน	คอนแก้ว	แม่ริม	๘.๐๐	๕๕๕.๐๐	๑๘.๐๐	๑.๑๐๐	อุบโกก
๔	อ่างเก็บน้ำแม่โกน*	เหล่า	ป่าใหม่	พร้าว	๖.๐๐	๔๓๒.๐๐	๓๐.๕๐	๕.๕๓๐	๘,๘๓๕
๕	อ่างเก็บน้ำแม่สะลม	บ้านสหกรณ์	ป่าตุม	พร้าว	๖.๐๐	๑๘๕.๐๐	๑๗.๐๐	๑๖.๒๔๐	๑๐,๐๐๐
๖	อ่างเก็บน้ำแม่ทะเลหลวง	แม่ทะเล	แม่ทะเล	ไชยปราการ	๙.๐๐	๕๓๑.๐๐	๓๓.๕๐	๑๕.๓๐๐	๗,๙๐๘
๗	อ่างเก็บน้ำห้วยเตือ	ห้วยเตือ	แม่คะ	ฝาง	๖.๐๐	๑๘๐.๐๐	๒๐.๐๐	๔.๒๗๖	๕,๕๒๑
๘	อ่างเก็บน้ำแม่หลงหลวง	แม่หลง	แม่เอย	แม่เอย	๘.๐๐	๒๖๕.๐๐	๒๙.๗๐	๓.๖๔๑	๗,๔๘๔
๙	อ่างเก็บน้ำแม่ซ้อน	ใหม่	เมืองงาย	เชียงดาว	๘.๐๐	๓๑๐.๐๐	๓๕.๐๐	๔.๐๘๐	๕,๐๔๗
๑๐	อ่างเก็บน้ำห้วยมะนาว*	ห้วยเนียม	ดอนเปา	แม่วาง	๘.๐๐	๕๔๐.๐๐	๒๑.๐๐	๔.๓๐๐	๔,๙๘๖
๑๑	อ่างเก็บน้ำสันหนอง*	ป่าหือ	ช่างเคิง	แม่แจ่ม	๗.๐๐	๖๐๐.๐๐	๑๘.๐๐	๑.๕๕๐	๑,๐๙๒
๑๒	อ่างเก็บน้ำห้วยโป่งจ้อ*	โป่งจ้อ	สันติสุข	ดอยหล่อ	๘.๐๐	๔๐๐.๐๐	๑๘.๐๐	๒.๖๐๐	๙,๗๔๒
๑๓	อ่างเก็บน้ำแม่ตูป*	โป่งทุ่ง	โป่งทุ่ง	ดอยเต่า	๘.๐๐	๑๒๐.๐๐	๓๐.๐๐	๓๙.๐๐๐	๑๔,๒๐๐
๑๔	อ่างเก็บน้ำห้วยหยวก	ช่างเคียน	ช่างเคือก	เมือง	-	๑๕๐.๐๐	๕.๐๐	๐.๓๐๐	อุบโกก
๑๕	อ่างเก็บน้ำผาลาด	ห้วยแก้ว	สุเทพ	เมือง	๘.๐๐	๑๒๐.๐๐	๒๐.๐๐	๐.๒๐๐	อุบโกก
๑๖	อ่างเก็บน้ำห้วยแก้ว	-	สุเทพ	เมือง	-	๓๐๐.๐๐	๑๕.๐๐	๐.๓๖๐	อุบโกก
๑๗	อ่างเก็บน้ำห้วยเกียง	แม่ฮักพัฒนา	หนองแหง	สันทราย	๘.๐๐	๒๐๐.๐๐	๑๗.๐๐	๐.๔๐๐	๕๑๐
๑๘	อ่างเก็บน้ำห้วยฮัก	แม่ฮักพัฒนา	หนองแหง	สันทราย	๙.๐๐	๑๘๕.๐๐	๑๕.๐๐	๐.๖๐๐	๔๖๕
๑๙	ประตูระบายน้ำในลำน้ำปิง (ป่าแดด)	ป่าแดดเหนือ	ป่าแดด	เมือง	๓๕.๐๐	๑๓๐.๐๐	๖.๕๐	-	-
๒๐	ประตูระบายน้ำแม่สอย	หนองคัน	แม่สอย	จอมทอง	๒๐.๐๐	๑๒๕.๐๐	๘.๐๐	-	๔๗,๓๕๙
๒๑	ฝายท่าศาลา (พญาคำ) LMC๑	ท่าศาลา	วัดเกตุ	เมือง	๒๐.๐๐	๑๓๐.๐๐	๒.๐๐	-	๒๘,๐๐๐
๒๒	ฝายหนองผึ่ง LMC ๒	หนองหอย	หนองหอย	เมือง	๑๕.๐๐	๑๑๐.๐๐	๒.๕๐	-	๕,๒๐๐
๒๓	ฝายท่าวังตาล (ปตร.น้ำในลำน้ำปิง) LMC ๓	ป่าเปะ	ท่าวังตาล	สารภี	๑.๔๐	๗๕.๐๐	๖.๕๐	-	๔,๑๐๐
๒๔	ฝายแม่สาใหม่	แม่สาใหม่	โป่งแยง	แม่ริม	๑.๐๐	๔.๐๐	๑.๕๐	-	๑,๐๐๐
๒๕	ฝายหนองหอย	หนองหอย	แม่แรม	แม่ริม	๑.๕๐	๗.๐๐	๒.๐๐	-	๘๐๐
๒๖	ฝายแม่สาว	แม่สาว	แม่สาว	แม่เอย	๒.๐๐	๒๓.๐๐	๘.๕๐	-	๑๐,๐๙๑
๒๗	ฝายเชียงดาว	ม่วงซ้อ	เชียงดาว	เชียงดาว	-	๑๙๓.๐๐	๙.๐๐	-	๒,๖๗๖
๒๘	ฝายตื้นธาตุ	ตื้นธาตุ	เมืองแหง	เวียงแหง	๑๐.๐๐	๙๑.๐๐	๒.๕๐	-	๓,๒๐๘
๒๙	ฝายห้วยผึ่ง* (ฝนน้ลอ่างห้วยมะนาว)	ห้วยเนียม	ดอนเปา	แม่วาง	๑.๕๐	๑๐.๐๐	๒.๐๐	-	ฝนน้
๓๐	ฝายแม่ตื้น (ฝนน้ลอ่างห้วยโป่งจ้อ)	แม่ตื้น	สันติสุข	ดอยหล่อ	๒.๐๐	๒๐.๐๐	๔.๐๐	-	ฝนน้
๓๑	ฝายเหมืองใหม่	เมืองกลาง	บ้านหลวง	จอมทอง	๓.๐๐	๖๐.๐๐	๑.๕๐	-	๘,๒๑๙
๓๒	ฝายแม่เทย (พร้อมระบบ)	ห้วยไม้หก	แม่ตื้น	อมก๋อย	๑๐.๐๐	๒๖.๐๐	๔.๐๐	-	๙๗๔
๓๓	ฝายดอยน้อย	ดอยน้อย	ดอยหล่อ	ดอยหล่อ	๑๕.๐๐	๑๒๕.๐๐	๗.๐๐	-	๓,๒๐๐

(๒.๓) โครงการชลประทานขนาดเล็ก มีจำนวนรวมทั้งสิ้น ๒๖๒ แห่ง ประกอบด้วย อ่างเก็บ

น้ำ ๓๓ แห่ง และฝายทดน้ำ ๒๒๙ แห่ง โดยสามารถแยกตามรายอำเภอได้ ดังนี้

ตารางที่ ๓-๘๓ แสดงจำนวนโครงการชลประทานขนาดเล็ก

ที่	อำเภอ	อ่างเก็บน้ำ		ฝายทดน้ำ		แม่น้ำ/ลำน้ำ/หนอง/บึง	
		จำนวน (แห่ง)	ระดับกักเก็บ (ลบ.ม.)	จำนวน (แห่ง)	ระดับกักเก็บ (ลบ.ม.)	จำนวน (แห่ง)	ระดับกักเก็บ (ลบ.ม.)
๑	เมือง	-	-	๓	-	๑๑	-
๒	สารภี	-	-	๑	-	-	-
๓	หางดง	-	-	๔	-	๖	-
๔	สะเมิง	๑	๐.๘๔๐	๑๙	-	๒	-

ที่	อำเภอ	อ่างเก็บน้ำ		ฝายทดน้ำ		แม่น้ำ/ลำน้ำ/หนอง/บึง	
		จำนวน (แห่ง)	ระดับกักเก็บ (ลบ.ม.)	จำนวน (แห่ง)	ระดับกักเก็บ (ลบ.ม.)	จำนวน (แห่ง)	ระดับกักเก็บ (ลบ.ม.)
๕	สันกำแพง	๑	๐.๖๕๐	๖	-	๗	-
๖	แม่ออน	๑	๐.๑๒๐	๘	-	๑๒	-
๗	สันทราย	-	-	๑	-	๑๖	-
๘	ดอยสะเก็ด	๑	๐.๘๐๐	๒	-	๖	-
๙	แม่ริม	๔	๑.๓๗๐	๑	-	๙	-
๑๐	แม่แตง	๔	๑.๑๓๐	๑๑	-	๓๑	-
๑๑	พร้าว	๑	๐.๖๘๐	๒๒	-	๒๑	-
๑๒	ไชยปราการ	๓	๑.๕๑๐	๗	-	๑๗	-
๑๓	ฝาง	๒	๐.๘๗๐	๑๔	-	๘๐	-
๑๔	แม่อาว	๒	๓.๑๒๐	๑๔	-	๖๑	-
๑๕	เชียงดาว	๒	๒.๑๕๐	๒๗	-	๑๑	-
๑๖	เวียงแหง	๑	๐.๓๑๐	๘	-	๓	-
๑๗	สันป่าตอง	๑	๐.๗๒๐	๑๐	-	๑๙	-
๑๘	แม่วาง	-	-	๑๒	-	๗	-
๑๙	แม่แจ่ม	๑	๐.๑๒๐	๒๑	-	๔	-
๒๐	กัลยาณิวัฒนา	-	-	-	-	๑	-
๒๑	ดอยหล่อ	๒	๐.๕๐๐	๕	-	๙	-
๒๒	จอมทอง	๕	๑.๘๓๐	๑๐	-	๑๕	-
๒๓	ฮอด	-	-	๑๐	-	๒๕	-
๒๔	ดอยเต่า	๑	๐.๐๒๐	๕	-	๓๑	-
๒๕	อมก๋อย	-	-	๘	-	๓	-
รวม		๓๓	๑๖.๗๓๐	๒๒๙	-	๔๐๗	-

(๒.๔) โครงการชลประทานในพระราชดำริ มีจำนวนทั้งสิ้น ๒๓๑ แห่ง ประกอบด้วย อ่างเก็บน้ำ ๗๖ แห่ง ฝายทดน้ำ ๑๕๕ แห่ง โดยสามารถแยกตามรายอำเภอได้ ดังนี้

ตารางที่ ๓-๘๔ แสดงจำนวนโครงการชลประทานในพระราชดำริ

ที่	อำเภอ	จำนวนอ่างเก็บน้ำ (แห่ง)	จำนวนฝายทดน้ำ (แห่ง)
๑	เมือง	๓	๖
๓	หางดง	๑	๒
๔	สะเมิง	๘	๘
๖	แม่ออน	๖	๔
๗	สันทราย	๑	-
๘	ดอยสะเก็ด	๑	-
๙	แม่ริม	๔	๗
๑๐	แม่แตง	๖	-
๑๑	พร้าว	๓	๖
๑๒	ไชยปราการ	-	๑
๑๓	ฝาง	๔	๑๑
๑๔	แม่อาว	๓	๘
๑๕	เชียงดาว	๙	๑๔
๑๖	เวียงแหง	๒	๔

ที่	อำเภอ	จำนวนอ่างเก็บน้ำ (แห่ง)	จำนวนฝายทดน้ำ (แห่ง)
๑๘	แม่วาง	-	๙
๑๙	แม่แจ่ม	๖	๓๔
๒๐	กัลยาณิวัฒนา	๓	๕
๒๒	จอมทอง	๒	๗
๒๓	ฮอด	๑	๑
๒๔	ดอยเต่า	๑๑	๓
๒๕	อมก๋อย	๒	๒๕
รวม		๗๖	๑๕๕

ที่มา : โครงการชลประทานเชียงใหม่ ข้อมูล ณ วันที่ ๓๑ พฤษภาคม ๒๕๖๕

๓.๑.๖) คุณภาพแหล่งน้ำ

๖.๑) กลุ่มน้ำปิงตอนบน

(๑) **แม่น้ำปิง (ตอนบน)** เริ่มตั้งแต่พื้นที่เหนือเขื่อนภูมิพลที่อำเภอดอยเต่า จังหวัดเชียงใหม่ ขึ้นไปจนถึงพื้นที่ต้นน้ำในอำเภอเชียงดาว อำเภอเวียงแหง จังหวัดเชียงใหม่ ครอบคลุมพื้นที่ของจังหวัดเชียงใหม่และจังหวัดลำพูน กำหนดเป็นแหล่งน้ำผิวดินประเภทที่ ๓ มีผลการตรวจวัดคุณภาพน้ำปิง (ตอนบน) ประจำปี ๒๕๖๒ อยู่ในเกณฑ์พอใช้ (WQI=๗๐)

ดำเนินการตรวจวัดคุณภาพน้ำผิวดินแม่น้ำปิง (ตอนบน) ตั้งแต่บริเวณสะพานหน้าศูนย์อุทกวิทยาบ้านกองหิน ตำบลหางดง อำเภอฮอด จังหวัดเชียงใหม่ ถึงสะพานช่อแล บ้านช่อแล ตำบลช่อแล อำเภอแม่แตง จังหวัดเชียงใหม่ มีผลการตรวจวัดคุณภาพน้ำในแต่ละสถานีอยู่ในเกณฑ์พอใช้ถึงดี (WQI=๖๕-๗๒)

(๒) **แม่น้ำกวัง** เป็นลำน้ำสาขาของแม่น้ำปิงตอนบนมีต้นกำเนิดจากเทือกเขาที่อยู่ในเขตอำเภอดอยสะเก็ด จังหวัดเชียงใหม่ แม่น้ำนี้ไหลผ่านอำเภอดอยสะเก็ด อำเภอสารภี จังหวัดเชียงใหม่ อำเภอเมือง และอำเภอป่าซาง จังหวัดลำพูน และมาบรรจบกับแม่น้ำปิงที่บริเวณหมู่บ้านสบทา อำเภอป่าซาง จังหวัดลำพูน กำหนดเป็นแหล่งน้ำผิวดินประเภทที่ ๓ มีผลการตรวจวัดคุณภาพน้ำกวัง ประจำปี ๒๕๖๒ อยู่ในเกณฑ์พอใช้ (WQI=๖๑)

ดำเนินการตรวจวัดคุณภาพน้ำผิวดินแม่น้ำกวัง ตั้งแต่บริเวณหน้าฝายทดน้ำและระบายทรายแม่น้ำกวัง ๒ สะพานป่าซาง ตำบลป่าซาง อำเภอป่าซาง จังหวัดลำพูน ถึงบริเวณสะพานบ้านแม่หวาน ตำบลป่าเมียง อำเภอดอยสะเก็ด จังหวัดเชียงใหม่ มีผลการตรวจวัดคุณภาพน้ำในแต่ละสถานีอยู่ในเกณฑ์เสื่อมโทรมถึงดี (WQI=๕๑-๘๖)

(๓) **แม่น้ำลี่** เป็นลำน้ำสาขาของแม่น้ำปิงตอนบนมีต้นกำเนิดจากดอยขุนกวง ซึ่งเป็นเทือกเขาที่อยู่ในเขตอำเภอลี่ จังหวัดลำพูน แม่น้ำนี้จะมีทิศทางไหลขึ้นไปทางตอนเหนือ และไหลลงสู่แม่น้ำปิงที่บริเวณหมู่บ้านวังสะแกง อำเภอลี่ จังหวัดลำพูน กำหนดเป็นแหล่งน้ำผิวดินประเภทที่ ๒ มีผลการตรวจวัดคุณภาพน้ำลี่ ประจำปี ๒๕๖๒ อยู่ในเกณฑ์ดี (WQI=๘๑)

ดำเนินการตรวจวัดคุณภาพน้ำผิวดินแม่น้ำลี่ ตั้งแต่บริเวณสะพานบ้านต้นผึ้ง ตำบลหนองล่อง อำเภอเวียงหนองล่อง จังหวัดลำพูน ถึงสะพานบ้านใหม่ศิริไล ตำบลลี่ อำเภอลี่ จังหวัดลำพูน มีผลการตรวจวัดคุณภาพน้ำในแต่ละสถานีอยู่ในเกณฑ์ดีถึงดีมาก (WQI=๗๕-๙๒)

๖.๒) กลุ่มน้ำกก

(๑) **แม่น้ำกก** มีต้นกำเนิดจากประเทศพม่าไหลผ่านอำเภอแม่ฮาด จังหวัดเชียงใหม่ อำเภอแม่จันอำเภอเมือง อำเภอเวียงชัย อำเภอพญาเม็งราย และไหลลงแม่น้ำโขงที่ อำเภอเชียงแสน จังหวัดเชียงรายเป็นเส้นทางน้ำสายสำคัญที่ก่อให้เกิดชุมชนและศิลปวัฒนธรรมสองฝั่งแม่น้ำมากมาย เนื่องจากแม่น้ำกกมีความอุดมสมบูรณ์ของพันธุ์ปลานานาชนิดและเป็นเส้นเลือดที่ใช้หล่อเลี้ยงพื้นที่เกษตร กำหนดเป็นแหล่งน้ำผิวดินประเภทที่ ๒ มีผลการตรวจวัดคุณภาพน้ำกก ประจำปี ๒๕๖๔ อยู่ในเกณฑ์ดี (WQI=๘๐)

ดำเนินการตรวจวัดคุณภาพน้ำผิวดินแม่น้ำกก ตั้งแต่บริเวณสะพานแม่น้ำกกตำบลบ้าน
แซว อำเภอเชียงแสน จังหวัดเชียงราย จนถึงบริเวณสะพานแม่ฟ้าหลวง อำเภอเมือง จังหวัดเชียงราย มีผลการ
ตรวจวัดคุณภาพน้ำในแต่ละสถานีอยู่ในเกณฑ์ดีถึงดีมาก (WQI=๗๒-๘๓)

ที่มา : สำนักงานสิ่งแวดล้อมภาคที่ ๑ (เชียงใหม่)

๓.๒) คุณภาพอากาศและฝุ่นละอองขนาดเล็ก

๓.๒.๑) คุณภาพอากาศและการเกิดไฟป่า

(๑) คุณภาพอากาศ

จังหวัดเชียงใหม่มีลักษณะภูมิประเทศเป็นแอ่งกระทะ โอบรอบด้วยภูเขาสูง สภาพพื้นที่ดังกล่าว
ทำให้อากาศในแอ่งเมืองเชียงใหม่เคลื่อนตัวได้น้อยมาก (อากาศเสถียร) เมื่อเกิดการสะสมของฝุ่นละออง และเกิด
ความกดอากาศสูงหรือมวลอากาศเย็นจากประเทศจีนแผ่ลงมาปกคลุม อุณหภูมิและความชื้นในตอนเช้าทำให้เกิด
สภาพฟ้าหลัวปกคลุมไปทั่วทั้งเมือง เมื่อเกิดการเผาไม่ว่าจะเป็นพื้นที่ป่าหรือพื้นที่การเกษตร ส่งผลให้เกิดหมอกควัน
ปกคลุมเป็นบริเวณกว้างและเป็นเวลานาน หมอกควันดังกล่าวจะส่งผลกระทบต่อโรคระบบทางเดินหายใจ เกิดการ
ระคายเคืองแสบลูกตา โดยปัญหาวิกฤติหมอกควันของจังหวัดเชียงใหม่ การเกิดไฟป่า-หมอกควัน มักเกิดขึ้นเป็น
ประจำในระหว่างเดือนธันวาคม-พฤษภาคมของทุกปี โดยมีสาเหตุหลัก ดังนี้

(๑.๑) ลักษณะภูมิประเทศที่เป็นแอ่งกระทะ สภาพความกดอากาศสูงจากประเทศจีนที่ปกคลุม
พื้นที่ภาคเหนือของไทย ทำให้หมอกควันไม่สามารถลอยตัวขึ้นสูงได้

(๑.๒) การกระทำของมนุษย์ เช่น เผาพื้นที่การเกษตร เป็นสาเหตุที่สำคัญรองลงมา การเผาไร่
เพื่อกำจัดวัชพืชหรือเศษซากพืชที่เหลืออยู่ภายหลังการเก็บเกี่ยว ซึ่งส่วนใหญ่เป็นซึ่งข้าวโพดและเศษวัสดุทาง
การเกษตร ทั้งนี้เพื่อเตรียมพื้นที่เพาะปลูกในรอบต่อไป โดยปราศจากการควบคุมไฟ จึงลามเข้าป่าที่อยู่ในบริเวณ
ใกล้เคียง ถึงแม้จะมีมาตรการทางกฎหมายก็ไม่สามารถหยุดการเผาได้ เพราะเมื่อเข้าสู่ฤดูฝน หากเตรียมพื้นที่เพื่อการ
เพาะปลูกไม่ทันตามฤดูกาลจะทำให้การปลูกพืชของราษฎรล้มเหลว และรายได้หลักมีอย่างเดียวคือการเพาะปลูก

(๑.๓) หมอกควันข้ามแดน ซึ่งจากภาพถ่ายจากดาวเทียมก็แสดงให้เห็นว่าจุดความร้อนในระดับ
ภูมิภาคที่รวมประเทศเพื่อนบ้านก็มีจุดความร้อนที่เกิดจากการเผาเช่นกัน ซึ่งทิศทางการเคลื่อนที่ของอากาศจาก
ประเทศเพื่อนบ้านที่มายังภาคเหนือของไทยก็เป็นปัจจัยเสริมที่ทำให้หมอกควันหนาแน่นขึ้น

(๑.๔) เก็บหาของป่า เป็นสาเหตุที่ทำให้เกิดไฟป่ามากที่สุด การเก็บหาของป่าส่วนใหญ่ ได้แก่
เห็ด ไข่มดแดง ใบตองตึง ไม้ไผ่ น้ำผึ้ง ผักหวาน และไม้พิน การจุดไฟส่วนใหญ่เพื่อให้พื้นที่ป่าโล่ง เดินสะดวก หรือให้แสง
สว่าง ในระหว่างเดินทางผ่านตอนกลางคืน หรือจุดกระตุ้นการงอกของเห็ด หรือกระตุ้นการแตกใบของผักหวานและ
ใบตองตึง หรือจุดเพื่อไล่ตัวมดแดงออกจากรัง รมควันไล่ผึ้ง หรือไล่แมลงต่างๆ ในขณะที่อยู่ในป่า

(๑.๕) การแกล้งจุด การกลั่นแกล้งเจ้าหน้าที่ในกรณีที่ประชาชนในพื้นที่มีปัญหาความขัดแย้งกับ
หน่วยงานของรัฐในพื้นที่ โดยเฉพาะอย่างยิ่งปัญหาเรื่องที่ทำกินหรือถูกจับกุมจากการกระทำผิดในเรื่องป่าไม้ ก็มักจะ
หาทางเอาคืนเจ้าหน้าที่ด้วยการเผาป่า

(๑.๖) ความประมาท จากการเข้าไปพักผ่อนในป่า ก่อกองไฟหรือทิ้งก้นบุหรี่ลงบนพื้นที่

(๑.๗) ล่าสัตว์ การหาของป่า โดยใช้วิธีไล่ คือจุดไฟไล่ให้สัตว์หนีออกจากที่ซ่อน หรือจุดไฟ
เพื่อให้แมลงบินหนีไฟ นกชนิดต่าง ๆ จะบินมากินแมลง แล้วดักยงนกกอีกทอดหนึ่ง หรือจุดไฟเผาทุ่งหญ้าเพื่อให้หญ้า
ใหม่แตกหน่อ ล่อให้สัตว์ชนิดต่าง ๆ เช่น เก้ง กวาง กระต่าย มากินหญ้า แล้วดักยงสัตว์ นั้น

(๑.๘) ความคึกคะนอง บางครั้งการจุดไฟเผาป่าเกิดจากความคึกคะนองของผู้จุด โดยไม่มี
วัตถุประสงค์ใด ๆ แต่จุดเพื่อความสนุกสนาน เท่านั้น

(๒) สถานการณ์หมอกควันและไฟป่า
(๒.๑) จุดความร้อน (Hotspot)

แผนภูมิที่ ๓-๒๗ แสดงจุดความร้อนสะสมระหว่างปี พ.ศ. ๒๕๖๑ - ๒๕๖๕

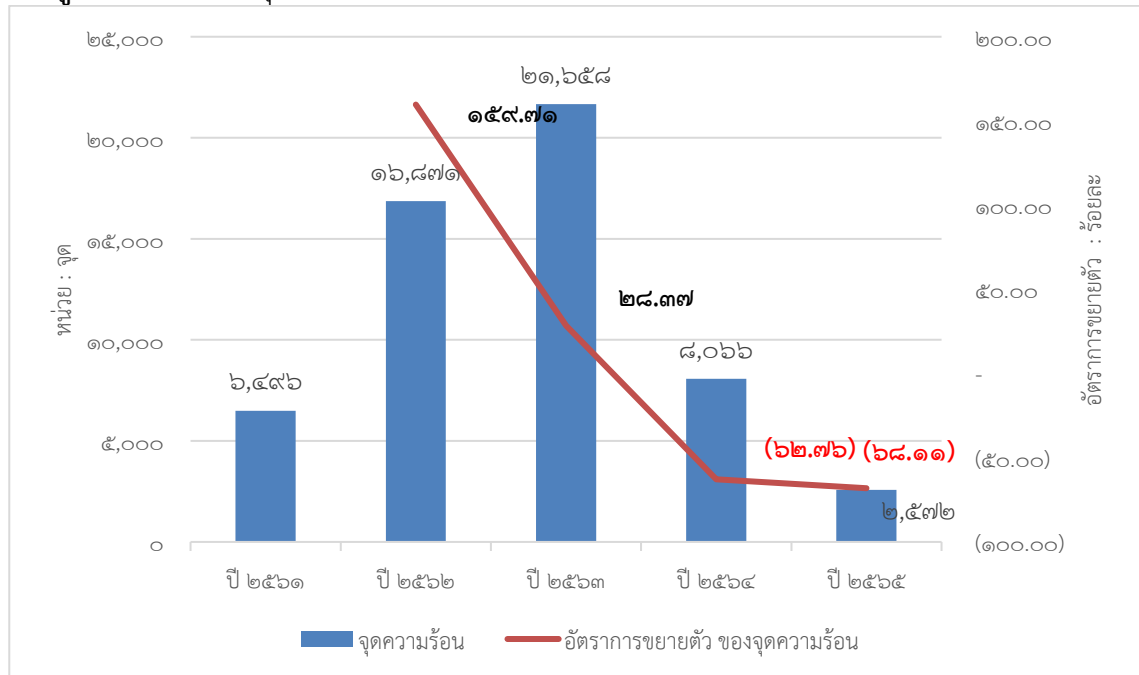

ในปี ๒๕๖๕ ระหว่างวันที่ ๑ มกราคม ถึง ๓๑ พฤษภาคม ๒๕๖๕ เกิดจุดความร้อนสะสมจำนวน ๒,๕๗๒ จุด ลดลงจากปีที่ พ.ศ. ๒๕๖๔ ๕,๔๙๔ จุด คิดเป็นร้อยละ ๖๘.๑๑ ตารางที่ ๓-๘๕ แสดงตารางเปรียบเทียบจุดความร้อนสะสม แยกตามประเภทการใช้ประโยชน์ที่ดิน ระหว่างปี ๒๕๖๑ - ๒๕๖๕

จุดความร้อน	ปี ๒๕๖๑	ปี ๒๕๖๒	ปี ๒๕๖๓	ปี ๒๕๖๔	ปี ๒๕๖๕
ป่าสงวนแห่งชาติ	๒,๗๑๔	๖,๙๗๓	๙,๒๓๔	๓,๓๐๖	๑,๔๔๗
ป่าอนุรักษ์	๓,๒๑๖	๘,๘๖๕	๑๑,๓๐๖	๔,๒๖๖	๘๗๖
เขต สปก.	๑๙๙	๕๘๘	๕๓๓	๒๘๑	๑๓๙
เกษตร	๑๒๖	๑๔๑	๑๓๕	๘๐	๔๔
ชุมชน/ริมทาง อื่นๆ	๒๔๑	๓๐๔	๔๕๐	๑๓๓	๖๖
รวม	๖,๔๙๖	๑๖,๘๗๑	๒๑,๖๕๘	๘,๐๖๖	๒,๕๗๒

ที่มา : สำนักงานทรัพยากรธรรมชาติและสิ่งแวดล้อมจังหวัดเชียงใหม่ และ Gistda

เมื่อเปรียบเทียบจุดความร้อนสะสมจังหวัดเชียงใหม่ แยกประเภทการใช้ประโยชน์ที่ดิน ระหว่างปี ๒๕๖๓ และ ๒๕๖๔ (ช่วงวันที่ ๑ มกราคม - ๓๑ พฤษภาคม) พบว่า ปี ๒๕๖๔ มีจำนวนจุดความร้อนสะสม ๘,๐๖๖ จุด แบ่งเป็นพื้นที่ป่าสงวนแห่งชาติ ๓,๓๐๖ จุด, ป่าอนุรักษ์ ๔,๒๖๖ จุด, เขต สปก. ๒๘๑ จุด, พื้นที่เกษตร ๘๐ จุด และพื้นที่ชุมชน/ริมทาง อื่นๆ ๑๓๓ จุด เมื่อเปรียบเทียบ ปี ๒๕๖๕ มีจำนวนจุดความร้อนสะสม ๒,๕๗๒ จุด เป็นพื้นที่ป่าสงวนแห่งชาติ ๑,๔๔๗ จุด, ป่าอนุรักษ์ ๘๗๖ จุด, เขต สปก. ๑๓๙ จุด, พื้นที่เกษตร ๔๔ จุด และพื้นที่ชุมชน/ริมทาง อื่นๆ ๖๖ จุด ซึ่งในภาพรวมลดลงจากปีที่ผ่านมาในช่วงเวลาเดียวกัน จำนวน ๕,๔๙๔ จุด คิดเป็นร้อยละ ๖๘.๑๑

(๒.๒) ค่าคุณภาพอากาศ

(๒.๒.๑) ค่าคุณภาพอากาศ (PM๑๐) เฉลี่ย ๒๔ ชั่วโมง

ตารางที่ ๓-๘๖ แสดงค่าคุณภาพอากาศ (PM๑๐) เฉลี่ย ๒๔ ชั่วโมง เกินค่ามาตรฐาน

ปี	ค่าคุณภาพอากาศ (PM๑๐) เฉลี่ย ๒๔ ชั่วโมง เกินค่ามาตรฐาน	
	จำนวนวัน	ปริมาณสูงสุด
๒๕๖๑	๑๔ วัน	๑๗๓ (๒๔ เมษายน ๒๕๖๑)
๒๕๖๒	๒๙ วัน	๒๘๒ (๒๔ มีนาคม ๒๕๖๒)
๒๕๖๓	๓๓ วัน	๒๗๖ (๒๕ มีนาคม ๒๕๖๓)
๒๕๖๔	๒๘ วัน	๒๑๗ (๓ เมษายน ๒๕๖๔)
๒๕๖๕	๑๕ วัน	๑๙๐ (๑ เมษายน ๒๕๖๕)

ที่มา : สำนักงานทรัพยากรธรรมชาติและสิ่งแวดล้อมจังหวัดเชียงใหม่ และกรมควบคุมมลพิษ

การตรวจวัดจากสถานีตรวจวัดคุณภาพอากาศอัตโนมัติ จำนวน ๕ สถานี คือ ๑) บริเวณโรงเรียนยุพราชวิทยาลัย ตำบลศรีภูมิ อำเภอเมืองเชียงใหม่ จังหวัดเชียงใหม่ ๒) ศาลากลางจังหวัดเชียงใหม่ ตำบลช้างเผือก อำเภอเมืองเชียงใหม่ จังหวัดเชียงใหม่ ๓) ตำหนักภูพิงศ์ราชนิเวศน์ ตำบลสุเทพ อำเภอเมืองเชียงใหม่ จังหวัดเชียงใหม่ ๔) โรงพยาบาลเทพรัตนเวชชานุกูล เฉลิมพระเกียรติ ๖๐ พรรษา ตำบลช้างเคือง อำเภอแม่แจ่ม จังหวัดเชียงใหม่ และ ๕) โรงเรียนบ้านป่าบง ตำบลแม่่นะ อำเภอเชียงดาว จังหวัดเชียงใหม่ พบว่าในปี ๒๕๖๕ ช่วงเดือนมกราคม - พฤษภาคม คุณภาพอากาศค่าฝุ่นละอองขนาดเล็กกว่า ๑๐ ไมครอน (PM๑๐) มีค่าเกินเกณฑ์มาตรฐานจำนวน ๑๕ วัน ค่าสูงสุด ๑๙๐ ไมโครกรัม/ลูกบาศก์เมตร (วันที่ ๑ เมษายน ๒๕๖๕) ซึ่งลดลงจากปี ๒๕๖๔ ที่มีค่าเกินเกณฑ์มาตรฐานจำนวน ๒๘ วัน ค่าสูงสุด ๒๑๗ ไมโครกรัม/ลูกบาศก์เมตร (วันที่ ๓ เมษายน ๒๕๖๔)

(๒.๒.๒) ค่าคุณภาพอากาศ (PM๒.๕) เฉลี่ย ๒๔ ชั่วโมง

ตารางที่ ๓-๘๗ แสดงค่าคุณภาพอากาศ (PM๒.๕) เฉลี่ย ๒๔ ชั่วโมง เกินค่ามาตรฐาน

ปี	ค่าคุณภาพอากาศ (PM๒.๕) เฉลี่ย ๒๔ ชั่วโมง เกินค่ามาตรฐาน	
	จำนวนวัน	ปริมาณสูงสุด
๒๕๖๒	๗๕ วัน	๒๔๑ (๒๔ มีนาคม ๒๕๖๒)
๒๕๖๓	๗๘ วัน	๓๖๐ (๒๕ มีนาคม ๒๕๖๓)
๒๕๖๔	๘๕ วัน	๑๖๙ (๓ เมษายน ๒๕๖๔)
๒๕๖๕	๔๐ วัน	๑๑๗ (๒ มีนาคม ๒๕๖๕)

ที่มา : สำนักงานทรัพยากรธรรมชาติและสิ่งแวดล้อมจังหวัดเชียงใหม่ และกรมควบคุมมลพิษ

ในปี ๒๕๖๕ ช่วงเดือนมกราคม - พฤษภาคม ค่าคุณภาพอากาศ (PM๒.๕) เฉลี่ย ๒๔ ชั่วโมง ณ สถานี โรงพยาบาลเทพรัตนเวชชานุกูล เฉลิมพระเกียรติ ๖๐ พรรษา ตำบลช้างเคือง อำเภอแม่แจ่ม จังหวัดเชียงใหม่ มีค่าเกินมาตรฐาน จำนวน ๔๐ วัน (ค่าสูงสุดอยู่ที่ ๑๑๗ มคก./ลบ.ม. วันที่ ๒ มีนาคม ๒๕๖๕) ซึ่งลดลงจากปี ๒๕๖๔ ที่มีค่าเกินมาตรฐาน จำนวน ๘๕ วัน (มีค่าสูงสุดอยู่ที่ ๑๖๙ มคก./ลบ.ม. วันที่ ๓ เม.ย. ๒๕๖๔)

ตารางที่ ๓-๘๘ แสดงค่าเฉลี่ยรายปีของฝุ่นละอองขนาดเล็ก (PM๒.๕) ตรวจวัดจาก ๒ สถานีหลัก

ปี	ค่าเฉลี่ย	รอบปีงบประมาณ
๒๕๖๑	๒๙	๑ ต.ค. ๖๐ - ๓๐ ก.ย. ๖๑
๒๕๖๒	๓๓	๑ ต.ค. ๖๑ - ๓๐ ก.ย. ๖๒
๒๕๖๓	๓๑.๖๒	๑ ต.ค. ๖๒ - ๓๐ ก.ย. ๖๓
๒๕๖๔	๒๙.๑๖	๑ ต.ค. ๖๓ - ๓๑ ก.ค. ๖๔
๒๕๖๕	๓๙.๔๕	๑ ต.ค. ๖๔ - ๓๑ พ.ค. ๖๕

ที่มา : สำนักงานทรัพยากรธรรมชาติและสิ่งแวดล้อมจังหวัดเชียงใหม่ และกรมควบคุมมลพิษ

แผนภูมิที่ ๓-๒๘ แสดงค่าเฉลี่ยรายปีของฝุ่นละอองขนาดเล็ก (PM ๒.๕) ปี พ.ศ. ๒๕๖๑ - ๒๕๖๕

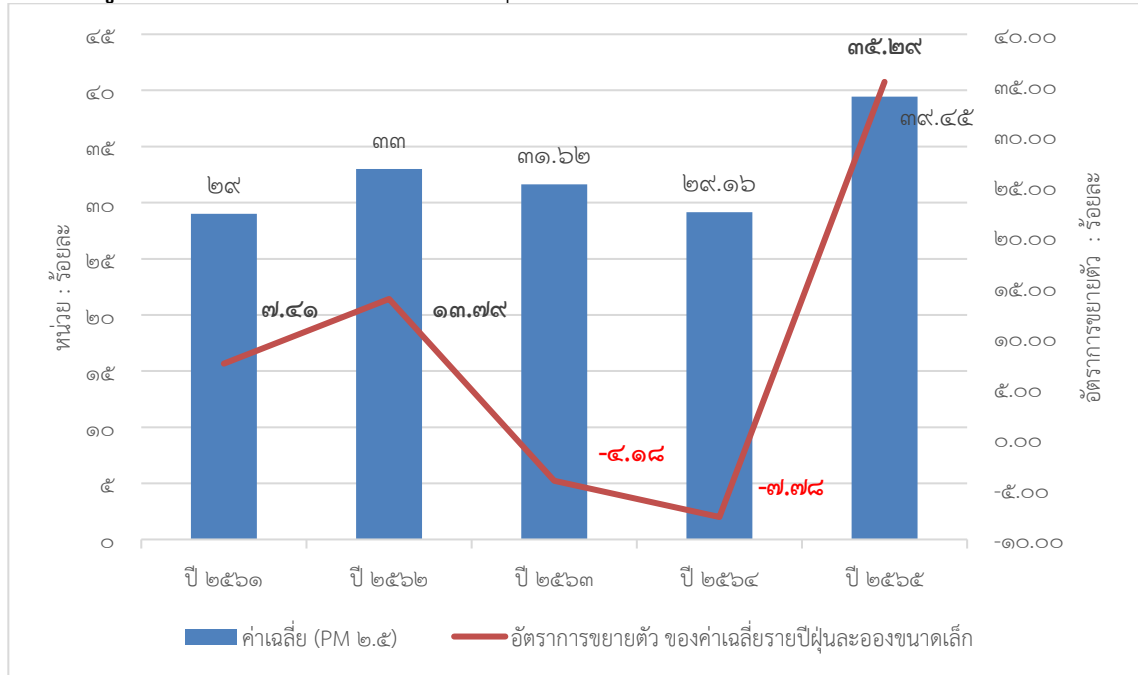

ค่าเฉลี่ยฝุ่นละอองรายปีของฝุ่นละอองขนาดเล็ก (PM ๒.๕) ระหว่างวันที่ ๑ ตุลาคม ๒๕๖๔ - ๓๑ พฤษภาคม ๒๕๖๕ พบปริมาณฝุ่นละอองขนาดเล็กไม่เกิน ๒.๕ ไมครอน (PM๒.๕) เฉลี่ย ๒๔ ชั่วโมง ณ เวลา ๐๙:๐๐ น. มีค่าอยู่ระหว่าง ๓ - ๗๗ (มคก./ลบ.ม.) ปริมาณฝุ่นละอองขนาดเล็กไม่เกิน ๒.๕ ไมครอน (PM๒.๕) เฉลี่ยรวม ๓๙.๔๕ มคก./ลบ.ม. ซึ่งประกอบด้วย ๒ สถานี คือ สถานีตรวจวัดตำบลช้างเผือก อำเภอเมืองเชียงใหม่ และสถานีตรวจวัดตำบลศรีภูมิ อำเภอเมืองเชียงใหม่ คุณภาพอากาศเฉลี่ยโดยรวมอยู่ในระดับคุณภาพอากาศดี โดยค่าฝุ่นละอองขนาดเล็กไม่เกิน ๒.๕ ไมครอน (PM๒.๕) มีค่าสูงสุดที่ ๗๗ (มคก./ลบ.ม.) เมื่อ ๙ เมษายน ๒๕๖๕ ณ สถานีตรวจวัดตำบลช้างเผือก อำเภอเมือง จังหวัดเชียงใหม่

สถานีตำบลช้างเผือก ระหว่างวันที่ ๑ ตุลาคม ๒๕๖๔ - ๓๑ พฤษภาคม ๒๕๖๕ มีปริมาณฝุ่นละอองขนาดเล็กไม่เกิน ๒.๕ ไมครอน (PM๒.๕) เฉลี่ย ๒๔ ชั่วโมง ที่เริ่มมีผลกระทบต่อสุขภาพ (มีค่าเกิน ๕๐ มคก./ลบ.ม.) จำนวน ๒๑ วัน และปริมาณฝุ่นละอองขนาดเล็กไม่เกิน ๒.๕ ไมครอน (PM๒.๕) เฉลี่ย ๒๔ ชั่วโมง ที่มีผลกระทบต่อสุขภาพ (มีค่าเกิน ๙๐ มคก./ลบ.ม.) จำนวน ๐ วัน

สถานีตำบลศรีภูมิ ระหว่างวันที่ ๑ ตุลาคม ๒๕๖๔ - ๓๑ พฤษภาคม ๒๕๖๕ มีปริมาณฝุ่นละอองขนาดเล็กไม่เกิน ๒.๕ ไมครอน (PM๒.๕) เฉลี่ย ๒๔ ชั่วโมง ที่เริ่มมีผลกระทบต่อสุขภาพ (มีค่าเกิน ๕๐ มคก./ลบ.ม.) จำนวน ๑๐ วัน และปริมาณฝุ่นละอองขนาดเล็กไม่เกิน ๒.๕ ไมครอน (PM๒.๕) เฉลี่ย ๒๔ ชั่วโมง ที่มีผลกระทบต่อสุขภาพ (มีค่าเกิน ๙๐ มคก./ลบ.ม.) จำนวน ๐ วัน

(๒.๓) พื้นที่เผาไหม้ (Burn scar Area)

พื้นที่เผาไหม้ (Burn scar Area) สหประชาชาติจังหวัดเชียงใหม่ระหว่างปี ๒๕๖๔ (ข้อมูลระหว่างวันที่ ๑ มกราคม - ๓๑ พฤษภาคม) มีพื้นที่เผาไหม้ทั้งหมด ๘๐๓,๔๙๔ ไร่ และปี ๒๕๖๕ (๑ มกราคม - ๓๐ เมษายน ๒๕๖๕) มีพื้นที่เผาไหม้ทั้งหมด ๔๓๑,๘๕๖ ไร่ เมื่อเปรียบเทียบพื้นที่เผาไหม้ (Burn scar Area) สหประชาชาติจังหวัดเชียงใหม่ระหว่างปี ๒๕๖๔ และ ๒๕๖๕ พบว่าพื้นที่เผาไหม้ของจังหวัดเชียงใหม่ ปี ๒๕๖๕ ลดลงจากปีที่ผ่านมา ๓๗๑,๖๓๘ ไร่ คิดเป็นร้อยละ ๔๖.๒๖ โดยพื้นที่เผาไหม้ส่วนใหญ่อยู่ในเขตป่าสงวนแห่งชาติ ๒๓๕,๔๔๓ ไร่ คิดเป็นร้อยละ ๕๔.๕๒ ของพื้นที่เผาไหม้ทั้งหมด รายละเอียดดังนี้

ตารางที่ ๓-๘๙ แสดงการเปรียบเทียบพื้นที่เผาไหม้ (Burn scar Area) สะสมจังหวัดเชียงใหม่ ระหว่าง ปี พ.ศ. ๒๕๖๑ - ๒๕๖๕

พื้นที่เผาไหม้	ปี ๒๕๖๑	ปี ๒๕๖๒	ปี ๒๕๖๓	ปี ๒๕๖๔	ปี ๒๕๖๕
	(๑ ม.ค. - ๓๑ พ.ค.)	(๑ ม.ค. - ๓๑ พ.ค.)	(๑ ม.ค. - ๓๑ พ.ค.)	(๑ ม.ค. - ๓๑ พ.ค.)	(๑ ม.ค. - ๓๐ เม.ย.)
ป่าสงวนแห่งชาติ	๓๕๘,๔๖๔	๔๑๓,๖๔๑	๕๒๘,๑๒๖	๓๕๕,๕๐๑	๒๓๕,๔๔๓
ป่าอนุรักษ์	๔๘๖,๕๖๖	๕๖๑,๖๑๙	๗๙๒,๙๓๘	๓๙๗,๗๒๖	๑๕๑,๙๔๑
เขต สปก.	๒๖,๑๐๑	๔๗,๕๘๖	๓๒,๖๓๗	๓๘,๔๓๔	๓๖,๕๕๑
พื้นที่เกษตร	๖,๙๖๔	๑๐,๘๔๓	๔,๓๓๔	๒,๙๒๐	๒,๘๘๘
พื้นที่ริมทางหลวง	๑,๐๐๒	๑๘๗	๒๗๙	๖๘	๑๘๖
ชุมชนและอื่นๆ	๒๔,๘๘๒	๑๙,๒๕๘	๒๕,๗๖๕	๘,๘๔๕	๔,๘๕๗
รวม	๙๐๓,๙๗๙	๙๕๓,๑๓๔	๑,๓๘๘,๐๗๙	๘๐๓,๔๙๔	๔๓๑,๘๕๖

ที่มา : จากการวิเคราะห์ข้อมูลดาวเทียม LANDSAT-๘ โดยสำนักงานพัฒนาเทคโนโลยีอวกาศและภูมิสารสนเทศ

(๒.๔) ผู้ป่วยจากสาเหตุของหมอกควัน

ตารางที่ ๓-๙๐ แสดงผู้ป่วย ๔ กลุ่มโรคเฝ้าระวังจากสาเหตุของหมอกควัน

กลุ่มโรค	ชื่อโรค	จำนวนผู้ป่วย (ราย)	อัตราต่อแสน ปชก.
กลุ่มโรคทางเดินหายใจ	Chronic Obstructive Pulmonary disease	๑๔,๑๒๖	๑,๐๙๔.๙๕
	Asthma	๓๙๑	๔๘.๓๙
	Pneumonia	๔,๙๗๐	๒๐๖.๘๓
	Influenza	๑๐๖	๓๐.๖๓
	Acute pharyngitis	๑๒,๙๕๙	๔๕.๑๐
	Chronic rhinitis	๕๒๐	๕๐.๓๐
	Bronchitis	๒,๑๐๒	๒๙๒.๙๓
กลุ่มโรคหัวใจหลอดเลือด และสมองอุดตันขาดเลือด	Ischemic heart diseases	๑๒๘	๑๑๗.๔๖
	Cerebrovascular diseases (Stroke)	๘,๔๗๑	๖๓๔.๐๓
กลุ่มโรคตาอักเสบ		๑๕,๓๓๙	๙,๖๒๓
กลุ่มโรคผิวหนังอักเสบ		๒๔,๙๓๒	๑๕,๙๓๘
LONG TERM EFFECT	Lung cancer	๒,๘๔๔	๒๕๑.๐๐

ที่มา : สำนักงานสาธารณสุขจังหวัดเชียงใหม่

สถานการณ์มลพิษหมอกควันที่เกิดขึ้นในช่วงระหว่างเดือนมกราคม - พฤษภาคม ๒๕๖๕ ได้ส่งผลกระทบต่อสุขภาพอนามัยของประชาชนที่อยู่อาศัยในพื้นที่จังหวัดเชียงใหม่ โดยพบว่า สถิติจำนวนผู้ป่วยด้วยโรคที่เฝ้าระวังจากสาเหตุของหมอกควัน ๔ กลุ่มโรค ได้แก่ (๑) กลุ่มโรคตาอักเสบ (๒) กลุ่มโรคหัวใจและหลอดเลือดทุกชนิด (๓) กลุ่มโรคทางเดินหายใจทุกชนิด และ (๔) กลุ่มโรคผิวหนังอักเสบ มีจำนวนเพิ่มมากขึ้นจากช่วงเวลาอื่นในรอบปี โดยสถิติ ๔ กลุ่มโรค ในปี ๒๕๖๕ ช่วง ๑ มกราคม - ๖ พฤษภาคม ๒๕๖๕ จำนวนสะสม ๗๒,๑๗๘ ราย

จากตารางข้างต้น เนื่องจากการบริหารจัดการข้อมูลผู้ป่วยที่ได้รับผลกระทบต่อสุขภาพ จากภาวะฝุ่นละอองขนาดเล็ก PM ๒.๕ ปี ๒๕๖๕ มีการพิจารณาเฉพาะโรคที่มีความสัมพันธ์ที่เกิดผลกระทบต่อสุขภาพจากฝุ่นละอองขนาดเล็ก ข้อมูลกับปี ๒๕๖๔ สถิติโดยสถิติจำนวนผู้ป่วยด้วยโรคที่เฝ้าระวังจากสาเหตุของ หมอกควัน ๔ กลุ่มโรค ในปี ๒๕๖๔ ช่วง ๑ มกราคม – ๓๑ พฤษภาคม ๒๕๖๔ จำนวนสะสม ๙๖,๘๐๒ ราย ซึ่งเมื่อเปรียบเทียบกับ ปี ๒๕๖๕ จำนวนผู้ป่วยลดลง ๒๔,๖๒๔ ราย สำนักงานสาธารณสุขจังหวัดเชียงใหม่ ได้ดำเนินการ รายงานสถานการณ์เฉพาะกิจรายสัปดาห์ต่อศูนย์บัญชาการการป้องกันและแก้ไขปัญหาฝุ่นละอองขนาดเล็ก (PM๒.๕) จังหวัดเชียงใหม่

๓.๓) สถานการณ์ขยะ

๓.๓.๑) สถานการณ์ขยะ

จังหวัดเชียงใหม่ยังคงมีปัญหาด้านการจัดการขยะ มาอย่างต่อเนื่อง โดยมีสาเหตุมาจาก

- (๑) การคัดแยกขยะที่ต้นทางโดยเฉพาะในครัวเรือนมีปริมาณน้อย
- (๒) สถานที่ก่อสร้างระบบกำจัดขยะหายากและถูกต่อต้าน ทำให้ไม่สามารถเดินระบบได้อย่างมีประสิทธิภาพ
- (๓) ภาคอุตสาหกรรมยังใช้วัสดุที่ไม่เป็นมิตรต่อสิ่งแวดล้อมมาทำผลิตภัณฑ์เครื่องใช้
- (๔) หน่วยงานราชการ องค์กรปกครองส่วนท้องถิ่น ไม่นำระบบ ๓R มาใช้อย่างจริงจัง
- (๕) ประชาชนขาดจิตสำนึกสาธารณะ

๓.๓.๒) ระบบกำจัดขยะมูลฝอย

ตารางที่ ๓-๙๑ แสดงการจัดการขยะมูลฝอย ระหว่างปี ๒๕๖๐ - ๒๕๖๕

ปี	ปริมาณขยะมูลฝอยที่เกิดขึ้น (ตัน/วัน)	ขยะมูลฝอยที่ได้รับการจัดการอย่างถูกต้อง							
		การกำจัดอย่างถูกต้อง			นำกลับมาใช้ประโยชน์		รวม		
		ปริมาณ (ตัน/วัน)	%	ดำเนินการโดย อปท. เอกชน	ปริมาณ (ตัน/วัน)	%	ปริมาณ (ตัน/วัน)	%	
๒๕๖๐	๑,๖๕๘.๕๐	๑,๓๔๘.๘๓	๘๑.๓๓	๕๖	๗๖	๑๐๗.๖๖	๖.๔๙	๑,๔๕๖.๔๙	๘๗.๘๒
๒๕๖๑	๑,๗๕๐.๐๙	๑,๔๓๖.๖๕	๘๒.๐๙	๕๖	๗๖	๒๖๔.๔๔	๑๕.๑๑	๑,๗๐๑.๐๙	๙๗.๒๐
๒๕๖๒	๑,๗๕๐.๐๙	๑,๓๖๙.๔๔	๗๘.๒๕	๕๖	๗๖	๓๓๘.๖๔	๑๙.๓๕	๑,๗๐๘.๐๘	๙๗.๖๐
๒๕๖๓	๑,๗๕๐.๐๙	๑,๐๗๐.๓๖	๖๑.๑๖	๕๖	๗๖	๖๓๗.๙๐	๓๖.๔๕	๑,๗๐๘.๒๖	๙๗.๖๑
๒๕๖๔	๑,๘๓๓.๗๐	๑,๑๕๐.๐๖	๖๒.๗๒	๕๖	๗๖	๖๓๙.๗๙	๓๔.๘๙	๑,๗๘๙.๘๕	๙๗.๖๑
๒๕๖๕	๑,๘๓๓.๗๐	๑,๐๕๗.๖๔	๕๘.๒๙	๕๖	๗๖	๗๗๖.๐๖	๔๒.๓๒	๑,๘๓๓.๗๐	๙๗.๖๑

ที่มา : กรมควบคุมมลพิษ

แผนภูมิที่ ๓-๒๙ แสดงการจัดการขยะมูลฝอยในจังหวัดเชียงใหม่ ปี พ.ศ. ๒๕๖๐ - ๒๕๖๕

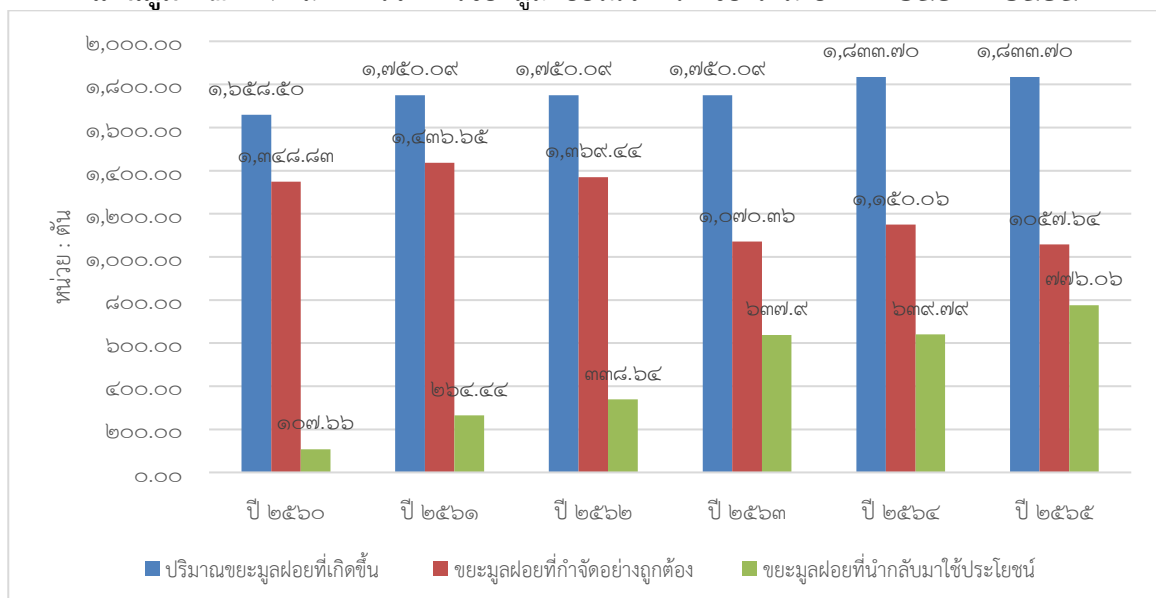

ระบบกำจัดขยะมูลฝอยของจังหวัดเชียงใหม่ หน่วยงานที่รับผิดชอบยังไม่สามารถดำเนินการจัดหาสถานที่และก่อสร้างระบบจัดการขยะมูลฝอยได้ครบถ้วนสมบูรณ์ ดังจะเห็นได้จากการแบ่งพื้นที่ที่ (โซน) การก่อสร้างระบบกำจัดขยะมูลฝอย จำนวน ๓ พื้นที่ ได้แก่ โซนเหนือที่อำเภอฝาง อยู่ในความรับผิดชอบของเทศบาลตำบลเวียงฝาง ซึ่งสามารถดำเนินโครงการได้แล้ว ส่วนโซนกลางที่อำเภอดอยสะเก็ดอยู่ในความรับผิดชอบขององค์การบริหารส่วนจังหวัดเชียงใหม่ ซึ่งขยะโซนใต้ที่อำเภอดอยหล่อ อยู่ในความรับผิดชอบขององค์การบริหารส่วนจังหวัดเชียงใหม่ อย่างไรก็ตามการกำจัดขยะของหน่วยงานที่รับผิดชอบส่วนใหญ่ที่จ้างเอกชนนำไปกำจัด ณ แหล่งกำจัดขยะของเอกชน ที่อำเภอดอยเต่า คือ ฝังกลบขยะเป็นหลัก

ปัญหาระบบกำจัดขยะมูลฝอยของจังหวัดเชียงใหม่ ได้แก่ การบริหารจัดการระบบไม่ได้เต็ม ๑๐๐% ขาดการวางแผนปฏิบัติการและการติดตามประเมินผลที่ดี และขาดการประชาสัมพันธ์และเปิดโอกาสให้ภาคประชาชนเข้ามามีส่วนร่วม

จังหวัดเชียงใหม่มีปริมาณขยะมูลฝอยที่เกิดขึ้นในปี ๒๕๖๕ จำนวน ๑,๘๓๓.๗๐ ตัน/วัน โดยมีปริมาณขยะมูลฝอยที่กำจัดถูกต้องโดยวิธีการฝังกลบ จำนวน ๑,๐๕๗.๖๔ ตัน/วัน คิดเป็นร้อยละ ๕๕.๒๙ ซึ่งดำเนินการโดยองค์การปกครองส่วนท้องถิ่น จำนวน ๕๖ แห่ง และดำเนินการโดยเอกชน จำนวน ๗๖ แห่ง และมีปริมาณขยะมูลฝอยที่นำกลับมาใช้ประโยชน์ด้วยวิธีการจัดการขยะต้นทาง จำนวน ๗๗๖.๐๖ ตัน/วัน คิดเป็นร้อยละ ๔๒.๓๒ รวมปริมาณขยะมูลฝอยที่ได้รับการจัดการอย่างถูกต้อง จำนวน ๑,๘๓๙.๘๗ ตัน คิดเป็นร้อยละ ๙๗.๖๑ ของปริมาณขยะมูลฝอยที่เกิดขึ้นในปี ๒๕๖๕

๓.๓.๓) ของเสียอันตราย

ตารางที่ ๓-๙๒ แสดงประเภทและน้ำหนักของเสียอันตรายจากชุมชน

จุดรวบรวมน	ประเภทและน้ำหนักของเสียอันตรายจากชุมชน (กิโลกรัม)					
	กลุ่ม ถ่านไฟฉาย	กลุ่มหลอดไฟ	กลุ่มภาชนะบรรจุสารเคมี	กลุ่มซากผลิตภัณฑ์เครื่องใช้ไฟฟ้าและอิเล็กทรอนิกส์	กลุ่มอื่น	ปริมาณของเสียอันตรายชุมชนที่ส่งกำจัด (กิโลกรัม)
องค์การบริหารส่วนจังหวัดเชียงใหม่	๓,๘๘๐.๓๖	๒๔,๔๑๑.๒๓	๓,๘๘๐.๓๖	๒๔,๔๑๑.๒๓	๓,๘๘๐.๓๖	๒๔,๔๑๑.๒๓

ที่มา : องค์การบริหารส่วนจังหวัดเชียงใหม่ ข้อมูล ณ เดือนพฤษภาคม ๒๕๖๕

๓.๔) การพัฒนาพื้นที่ คทช.

๓.๔.๑) ผลการดำเนินงานในระยะ ๗ ปีย้อนหลัง

จังหวัดเชียงใหม่ มีพื้นที่ดำเนินการจัดที่ดินทำกินให้ชุมชน (คทช.) จำนวนทั้งหมด ๒๘ พื้นที่ รวมเนื้อที่ ๑๙๐,๔๐๒ ไร่ ๑ งาน ๒๗ ตารางวา มีราษฎรอยู่อาศัยและทำกินจำนวน ๔๕,๖๓๒ ราย ๕๕,๕๗๐ แปลง เป็นพื้นที่เป้าหมายดำเนินการในพื้นที่ป่าสงวนแห่งชาติ จำนวน ๒๕ พื้นที่ จำนวนเนื้อที่ ๑๘๓,๙๙๓ ไร่ ๘๒ ตารางวา ราษฎรอยู่อาศัยและทำกินจำนวน ๔๒,๖๓๒ ราย ๕๕,๕๗๐ แปลง โดยมีผลการดำเนินการ ดังนี้

ตารางที่ ๓-๙๓ แสดงผลการดำเนินงานการพัฒนาพื้นที่ คทช.

การดำเนินการ	พื้นที่	เนื้อที่ (จำนวน)
ได้รับอนุญาตจากกรมป่าไม้แล้ว	๑๘	๑๐๕,๓๙๖ ไร่ ๒ งาน ๔๒ ตารางวา
อยู่ระหว่างกรมป่าไม้ออกใบอนุญาต	๗	๗๘,๕๙๖ ไร่ ๒ งาน ๔๐ ตารางวา
การดำเนินการในพื้นที่ในเขตปฏิรูปที่ดิน	๓	๖,๔๐๙ ไร่ ๑ งาน ๔๕ ตารางวา ราษฎรอยู่อาศัยและทำกินจำนวน ๓,๐๐๐ ราย

ตารางที่ ๓-๙๔ แสดงพื้นที่ดำเนินการจัดที่ดินทำกินให้ชุมชน (คทช.) ในพื้นที่ป่าสงวนแห่งชาติ จังหวัดเชียงใหม่ ปี ๒๕๕๘-๒๕๖๔ จำนวน ๒๘ พื้นที่

ป่าสงวนแห่งชาติ	พื้นที่เป้าหมาย	เนื้อที่	ผลการดำเนินงาน (ราษฎรอยู่อาศัยและทำกิน)		ผลการดำเนินงาน	หมายเหตุ		
			ไร่	งาน			ตร.วา	ราย
๑ ป่าขุนแม่ทา (ต.แม่ทา อ.แม่ออน)	๒๕๕๘	๗,๒๘๒	๑	๒๓	๑,๓๗๔	๒,๖๙๓	หนังสืออนุญาต เล่มที่ ๑๑๑ ฉบับที่ ๐๒ ลงวันที่ ๒ เม.ย. ๒๕๕๘	ร.มว.ทส.เป็นผู้มอบหนังสืออนุญาตฯ นายกรัฐมนตรี เป็นสักขีพยาน
๒ ป่าท่าธาร (ต.แม่สอย, ต.บ้านแปะ อ.จอมทอง)	๒๕๕๘	๕,๔๙๒	๐	๖๑	๗๐๐	๗๖๓	หนังสืออนุญาต เล่มที่ ๑๑๑ ฉบับที่ ๐๔ ลงวันที่ ๒๕ มิ.ย. ๒๕๕๘	ร.มว.ทส.เป็นผู้มอบหนังสืออนุญาตฯ นายกรัฐมนตรี เป็นสักขีพยาน
๓ ป่าแม่ตาลและป่าแม่ยูน (ต.บ้านตาล อ.ฮอด)	๒๕๕๘	๒,๔๓๔	๒	๖๐	๖๖๒	๖๗๕	หนังสืออนุญาต เล่มที่ ๑๑๑ ฉบับที่ ๐๓ ลงวันที่ ๒๕ มิ.ย. ๒๕๕๘	ร.มว.ทส.เป็นผู้มอบหนังสืออนุญาตฯ
๔ ป่าลุ่มน้ำแม่ฝาง (ต.แม่งอน อ.ฝาง)	๒๕๕๘	๒,๓๐๘	๓	๘๑	๔๒๘	๕๖๙	หนังสืออนุญาต เล่มที่ ๑๑๑ ฉบับที่ ๐๖ ลงวันที่ ๘ ก.ย. ๒๕๕๘	ร.มว.ทส.เป็นผู้มอบหนังสืออนุญาตฯ นายกรัฐมนตรี เป็นสักขีพยาน

ป่าสงวนแห่งชาติ		พื้นที่ เป้าหมาย	เนื้อที่			ผลการดำเนินงาน (ราษฎรอยู่อาศัยและ ทำกิน)		ผลการดำเนินงาน	หมายเหตุ
			ไร่	งาน	ตร.วา	ราย	แปลง		
๕	ป่าลุ่มน้ำแม่ ฝาง (ต.ศรีตง เย็น อ.ไชยปราการ)	๒๕๕๙	๑,๘๓๖	๐	๐	๒๙๔	๓๙๔	หนังสืออนุญาต เล่มที่ ๑๒๖ ฉบับ ที่ ๐๑ ลงวันที่ ๑ พ.ค. ๒๕๖๐	รมว.กษ.เป็นผู้ มอบหนังสือ อนุญาตฯ นายกรัฐมนตรื เป็นสักขีพยาน
๖	ป่าแม่แจ่ม (ต.ช่างเคิง อ.แม่แจ่ม)	๒๕๕๙	๓,๘๗๘	๑	๕๑	๖๖๐	๙๓๖	หนังสืออนุญาต เล่มที่ ๑๑๑ ฉบับ ที่ ๑๒ ลงวันที่ ๒๐ เม.ย. ๒๕๕๙	รมว.กษ.เป็นผู้ มอบหนังสือ อนุญาตฯ นายกรัฐมนตรื เป็นสักขีพยาน
๗	ป่าจอมทอง (ต.บ้านหลวง ต.ช่วงเปา ต.ดอยแก้ว ต.สบเตี๊ยะ ต.แม่สอย และ ต.บ้านแปะ อ.จอมทอง)	๒๕๕๙	๑๒,๑๙๒	๒	๔๐	๑,๔๗๒	๑,๘๔๕	หนังสืออนุญาต เล่มที่ ๑๒๖ ฉบับ ที่ ๐๓ ลงวันที่ ๓๐ มิ.ย. ๒๕๖๐	รมว.ทส.เป็นผู้ มอบหนังสือ อนุญาตฯ นายกรัฐมนตรื เป็นสักขี พยาน
๘	ป่าแม่ขานและ ป่าแม่วาง (ต.น้ำบ่อหลวง อ.สันป่าตอง ต.ดอนเปา ต.ทุ่งปี่ ต.บ้าน กาด และ ต. แม่วิน อ.แม่ วาง)	๒๕๖๐	๑๕,๐๗๒	๐	๖๙	๒,๓๓๘	๓,๓๖๙	หนังสืออนุญาต เล่มที่ ๐๗๔ ฉบับ ที่ ๔ ลงวันที่ ๑๖ ธ.ค. ๒๕๖๔	
๙	ป่าแม่แจ่ม (ต.บ้านจันทร์ และ ต.แจ่ม หลวง อ. กัลยาณิวัฒนา)	๒๕๖๐	๑๐,๒๑๒	๓	๖๗	๑,๗๓๓	๒,๗๘๒	หนังสืออนุญาต เล่มที่ ๑๒๖ ฉบับ ที่ ๒๐ ลงวันที่ ๑๑ ม.ค. ๒๕๖๒	รมว.ทส.เป็นผู้ มอบหนังสือ อนุญาตฯ นายกรัฐมนตรื เป็นสักขีพยาน
๑๐	ป่าสันทราย (ต.ป่าไผ่ อ.สัน ทราย)	๒๕๖๑	๘๘๘	๒	๕๗	๕๑๑	๕๔๐	หนังสืออนุญาต เล่มที่ ๐๑๕ ฉบับ ที่ ๓ ลงวันที่ ๒๓ มิ.ย. ๒๕๖๔	
๑๑	ป่าแม่แจ่ม (ต.กองแขก อ.แม่แจ่ม)	๒๕๖๑	๑๑,๔๕๕	๓	๕๙	๑,๖๐๘	๒,๗๘๙	หนังสืออนุญาต เล่มที่ ๐๑๕ ฉบับ ที่ ๒ ลงวันที่ ๒๓ มิ.ย. ๒๕๖๔	

ป่าสงวนแห่งชาติ		พื้นที่ เป้าหมาย	เนื้อที่			ผลการดำเนินงาน (ราษฎรอยู่อาศัยและ ทำกิน)		ผลการดำเนินงาน	หมายเหตุ
			ไร่	งาน	ตร.วา	ราย	แปลง		
๑๒	ป่าแม่แจ่ม (ต.ท่าผา อ.แม่แจ่ม)	๒๕๖๒	๓,๙๒๒	๒	๓	๖๖๐	๙๖๔	หนังสืออนุญาต เล่มที่ ๐๑๒ ฉบับ ที่ ๑๐ ลงวันที่ ๑๗ ส.ค. ๒๕๖๔	
๑๓	ป่าเชียงดาว (ต.ทุ่งข้าวพวง อ.เชียงดาว)	๒๕๖๒	๗๖๐	๓	๘	๘๘	๑๓๐	หนังสืออนุญาต เล่มที่ ๐๑๒ ฉบับ ที่ ๙ ลงวันที่ ๑๗ ส.ค. ๒๕๖๔	
๑๔	ป่าแม่หลัก หมื่น (ต.บ้านหลวง อ.แม่เมาะ)	๒๕๖๔	๒๘๙	๒	๗๔	๙๓	๑๒๐	หนังสืออนุญาต เล่มที่ ๐๗๕ ฉบับ ที่ ๔ ลงวันที่ ๑๔ ม.ค. ๒๕๖๕	
๑๕	ป่าแม่สุน (ต.แม่สุน ต.สันทราย อ.ฝาง)	๒๕๖๔	๓๘๒	๑	๘๑	๕๘	๑๒๐	หนังสืออนุญาต เล่มที่ ๐๗๕ ฉบับ ที่ ๓ ลงวันที่ ๑๔ ม.ค. ๒๕๖๕	
๑๖	ป่าแม่วิม (ต.ห้วยทราย ต.แม่แรม ต.ชี้เหล็ก ต.สันโป่ง และ ต.สะลวง อ.แม่วิม)	๒๕๖๓	๗,๙๗๗	๐	๑	๑,๕๑๖	๒,๓๐๑	หนังสืออนุญาต เล่มที่ ๐๗๕ ฉบับ ที่ ๗ ลงวันที่ ๓๐ มี.ค. ๒๕๖๕	
๑๗	ป่าแม่หาด (อ.ดอยเต่า จ.เชียงใหม่)	๒๕๖๔	๑๕,๙๘๘	๒	๗๖	๒,๔๙๐	๓,๑๐๘	หนังสืออนุญาต เล่มที่ ๐๗๔ ฉบับ ที่ ๙ ลงวันที่ ๗ เมษายน ๒๕๖๕	
๑๘	ป่าอินทิล (ต.อินทิล ต.สันมหาพน อ.แม่แตง)	๒๕๖๓	๓,๐๒๐	๓	๓๑	๔๘๙	๕๙๒	หนังสืออนุญาต เล่มที่ ๐๗๔ ฉบับ ที่ ๑๕ ลงวันที่ ๒๘ เมษายน ๒๕๖๕	
๑๙	ป่าขุนแม่ทา (ต.ทาเหนือ อ.แม่ออน)	๒๕๖๔	๒,๘๔๗	๑	๙๘	๖๑๒	๙๓๘	อยู่ระหว่างกรมป่า ไม้พิจารณาออก หนังสืออนุญาต	
๒๐	ป่าแม่แตง (ต.กีดช้าง ต.ป่าแป๋ ต.เมืองกาย ต.บ้านช้าง ต.สบเบิง ต.ชี้เหล็ก ต.สันป่ายาง)	๒๕๖๔	๒,๖๓๗	๒	๓๘	๖๗๕	๙๖๗	อยู่ระหว่างกรมป่า ไม้พิจารณาออก หนังสืออนุญาต	

ปัสถวนแห่งชาติ	พื้นที่เป้าหมาย	เนื้อที่			ผลการดำเนินงาน (ราษฎรอยู่อาศัยและทำกิน)		ผลการดำเนินงาน	หมายเหตุ	
		ไร่	งาน	ตร.วา	ราย	แปลง			
อ.แม่แตง)									
๒๑	ป่าแม่ท่าช้าง และป่าแม่ขนิณ (ต.บ้านปง ต.น้ำแพร่ อ.หางดง)	๒๕๖๔	๕,๙๓๕	๑	๓๖	๘๔๔	๑,๔๖๘	อยู่ระหว่างกรมป่าไม้พิจารณาออกหนังสืออนุญาต	
๒๒	ป่าแม่แจ่ม (ต.แม่จางร ต.แม่ศึก อ.แม่แจ่ม)	๒๕๖๔	๔,๙๓๘	๒	๗๕	๘๕๔	๑,๔๒๓	อยู่ระหว่างกรมป่าไม้พิจารณาออกหนังสืออนุญาต	
๒๓	ป่าเชียงดาว (อ.เชียงดาว อ.เวียงแหง)	๒๕๖๔	๒๑,๖๗๙	๓	๗๖	๘,๔๑๔	๘,๔๘๔	อยู่ระหว่างกรมป่าไม้พิจารณาออกหนังสืออนุญาต	
๒๔	ป่าลุ่มน้ำแม่ฝาง (ต.ศรีดงเย็น ต.หนองบัว ต.แม่ทะลบ อ.ไชยปราการ และ ต.ท่ากว้าง ต.แม่งอน ต.แม่คะ ต.โป่งน้ำร้อน ต.ม่อนปิ่น ต.เวียง อ.ฝาง และ ต.ท่าตอน ต.แม่สาว ต.แม่นาวาง อ.แม่เมาะ)	๒๕๖๔	๑๙,๑๓๘	๐	๓๓	๕,๕๙๐	๕,๘๓๘	อยู่ระหว่างกรมป่าไม้พิจารณาออกหนังสืออนุญาต	
๒๕	ป่าอมก๋อย (ต.อมก๋อย ต.นาเกียน ต.ยางเปียง ต.สบโขง อ.อมก๋อย)	๒๕๖๔	๒๑,๔๑๙	๑	๘๔	๘,๔๖๙	๑๑,๗๖๒	อยู่ระหว่างกรมป่าไม้พิจารณาออกหนังสืออนุญาต	
๒๖	พื้นที่ในเขตปฏิรูปที่ดิน ต.เวียง อ.ฝาง ต.สันตันหม้อ ต.บ้านหลวง อ.แม่เมาะ จำนวน ๕ แปลง	๒๕๖๐	๕,๙๖๐			๓,๐๐๐		แนวทางปฏิบัติ ไม่ชัดเจน ไม่มีการแบ่งรูปแบบที่ดินชัดเจน	ให้ดำเนินการจัดที่ดินทำกินตามกฎหมายว่าด้วยการปฏิรูปที่ดินเพื่อเกษตรกรรม

ป่าสงวนแห่งชาติ	พื้นที่เป้าหมาย	เนื้อที่	ผลการดำเนินงาน (ราษฎรอยู่อาศัยและทำกิน)				ผลการดำเนินงาน	หมายเหตุ	
			ไร่	งาน	ตร.วา	ราย			แปลง
๒๗	พื้นที่ในเขตปฏิรูปที่ดินบ้านห้วยงูในหมู่ที่ ๕ ต.สันทราย อ.ฝาง จ.เชียงใหม่	๒๕๖๐	๒๓๙	๐	๒๑			อยู่ระหว่างราษฎรเข้าทำกินในพื้นที่	ให้ดำเนินการจัดที่ดินทำกินตามกฎหมายว่าด้วยการปฏิรูปที่ดินเพื่อเกษตรกรรม
๒๘	พื้นที่ในเขตปฏิรูปที่ดิน ต.เวียงและ ต.ท่ากว้าง อ.ฝาง จ.เชียงใหม่	๒๕๖๑	๒๑๐	๑	๒๔			อยู่ระหว่างราษฎรเข้าทำกินในพื้นที่	ให้ดำเนินการจัดที่ดินทำกินตามกฎหมายว่าด้วยการปฏิรูปที่ดินเพื่อเกษตรกรรม
รวม ๒๘ พื้นที่			๑๙๐,๔๐๒	๑	๒๗	๔๕,๖๓๒	๕๕,๕๗๐		

ที่มา : สำนักงานทรัพยากรธรรมชาติและสิ่งแวดล้อมจังหวัดเชียงใหม่ ข้อมูล ณ เดือนพฤษภาคม ๒๕๖๕

๓.๔.๒) แนวทางการดำเนินงานและขับเคลื่อนโครงการ คทช.

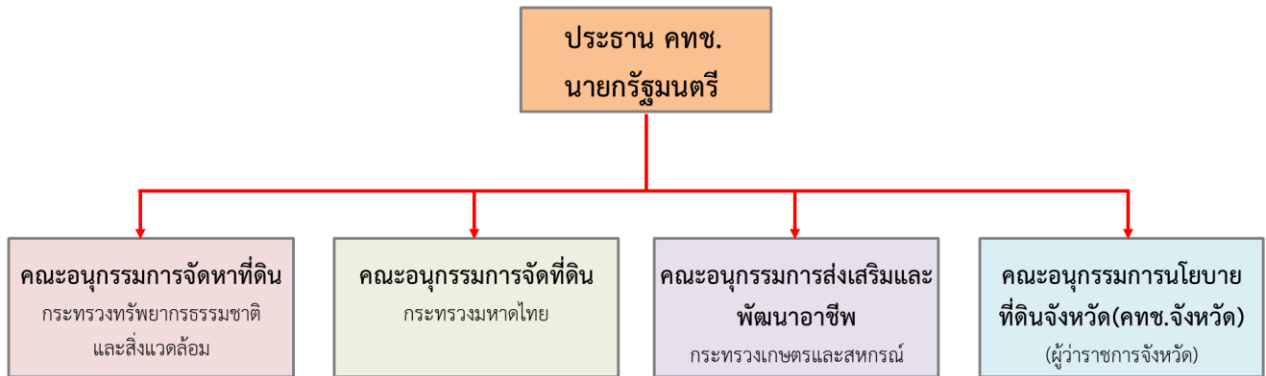

การจัดที่ดินทำกินให้ชุมชน เป็นการดำเนินการตามนโยบายของรัฐบาล (พลเอก ประยุทธ์ จันทร์โอชา นายกรัฐมนตรี) แลลงต่อรัฐสภา เมื่อวันที่ ๒๕ กรกฎาคม ๒๕๖๒ ข้อ ๑๐ การฟื้นฟูทรัพยากรธรรมชาติและรักษาสิ่งแวดล้อม เพื่อสร้างการเติบโตอย่างยั่งยืน ข้อ ๑๐.๒ ปรับปรุงระบบที่ดินทำกินและลดความเหลื่อมล้ำด้านการถือครองที่ดิน โดยจัดสรรที่ดินทำกินและที่อยู่อาศัยให้แก่ราษฎรที่ยากไร้และเกษตรกรตามหลักการของคณะกรรมการ นโยบายที่ดินแห่งชาติ การกระจายสิทธิการถือครองให้แก่ผู้ที่อยู่ในพื้นที่ที่ไม่ได้รื้อกล้าและมีมาตรการป้องกันการเปลี่ยนมือไปอยู่ในครอบครองของผู้ที่มีใช้เกษตรกรและผู้ยากจน จัดทำระบบฐานข้อมูล เพื่อการบริหารจัดการที่ดิน จัดทำหลักฐานการถือครองที่ดินของรัฐทุกประเภท จัดทำแผนที่แสดง แนวเขตที่ดินของรัฐให้ชัดเจน และเร่งแก้ไขปัญหาเขตที่ดินทับซ้อนและแนวเขตพื้นที่ป่าที่ไม่ชัดเจน เพื่อลดข้อขัดแย้งระหว่างประชาชนกับเจ้าหน้าที่รัฐ และตามความในมาตรา ๑๐(๔) แห่งพระราชบัญญัติคณะกรรมการนโยบายที่ดินแห่งชาติ พ.ศ. ๒๕๖๒ กำหนดให้ คทช. มีหน้าที่และอำนาจในการกำหนดมาตรการหรือแนวทางการกระจายการถือครองที่ดินอย่างเป็นธรรม ซึ่งรวมถึงรูปแบบการจัดที่ดินในลักษณะแปลงรวมโดยไม่ให้กรรมสิทธิ์ หรือรูปแบบในลักษณะอื่นตามหลักเกณฑ์และวิธีการที่ คทช. กำหนดโดยความเห็นชอบของคณะรัฐมนตรีเพื่อให้การใช้ที่ดินเกิดประโยชน์สูงสุด เป้าหมายการดำเนินงานปีงบประมาณ พ.ศ. ๒๕๖๕ มีแผนจัดการทรัพยากรป่าไม้ในพื้นที่ลุ่มน้ำ ๓,๔,๕ หลังปี ๒๕๔๕ จำนวน ๔๑ หมู่บ้าน เนื้อที่ ๒๒,๖๐๖ ไร่

๓.๔.๓) ประโยชน์ที่ได้รับจากการโครงการ คทช.

จากการดำเนินงานโครงการที่ผ่านมา ได้รับผลประโยชน์และเกิดประสิทธิภาพ ดังนี้

(๑) ราษฎรผู้ยากไร้และไม่มีที่ดินทำกินในพื้นที่เป้าหมายได้รับการจัดที่ดินทำกินในลักษณะแปลงรวม โดยรัฐรับรองสิทธิร่วมในการจัดการที่ดินของชุมชนให้ถูกต้องตามกฎหมายซึ่งที่ดินนั้นยังคงเป็นของรัฐ

(๒) ป้องกันและแก้ไขปัญหาการบุกรุกที่ดินของรัฐ

(๓) ส่งเสริมและพัฒนาอาชีพให้ราษฎรมีรายได้และความเป็นอยู่ที่ดีขึ้นตามปรัชญาเศรษฐกิจพอเพียงทำให้คนกับป่าอยู่ร่วมกันได้อย่างเป็นระบบโดยเน้นด้านการอนุรักษ์ควบคู่ไปกับการพัฒนาที่ยั่งยืนและร่วมกันดูแลรักษาทรัพยากรป่าไม้ที่เหลืออยู่ พื้นฟูป่าไม้ที่เสื่อมสภาพให้ความสมบูรณ์กลับคืนมา

(๔) การใช้ประโยชน์ที่ดินคงไว้ซึ่งสมดุลแห่งระบบนิเวศเพื่อให้ราษฎรมั่นคงในการใช้ที่ดินเป็นชุมชนเข้มแข็งที่มีศักยภาพและส่งผลดีต่อประเทศชาติโดยรวม

๔) การขับเคลื่อนการพัฒนาเมืองอัจฉริยะ SMART CITY ของจังหวัดเชียงใหม่

๔.๑) การพัฒนาเชียงใหม่ Smart City Project

จังหวัดเชียงใหม่เป็นศูนย์กลางของภาคเหนือ ในการพัฒนาหลากหลายมิติ ทั้งด้านเศรษฐกิจ สังคม วัฒนธรรมและสิ่งแวดล้อม ทำให้การเติบโตของเมืองเกิดขึ้นรอบทิศทาง และมีความหลากหลาย ทำให้เกิดปัญหาในบริบทที่ต่างกันและในพลวัตที่สัมพันธ์กัน อาทิ ปัญหาการจราจรจากจุดหนึ่งส่งผลกระทบต่อหลายจุดการเกิดอาชญากรรมทำให้การท่องเที่ยวลดลง เป็นต้น ในการพัฒนาเพื่อให้เมืองมีประสิทธิภาพ ประชาชนมีคุณภาพชีวิตที่ดีปลอดภัย สำหรับทุกกลุ่มคนในสังคมทั้งผู้อยู่และผู้มาเยือนทั้งหมดจำเป็นต้องมีการใช้เทคโนโลยีและองค์ความรู้ในการพัฒนาเมือง ตามแผนการพัฒนาของประเทศสู่การขับเคลื่อนไปสู่ Thailand ๔.๐ รัฐบาลจึงกำหนดให้จังหวัดเชียงใหม่เป็นพื้นที่ต้นแบบในการพัฒนาของประเทศ จังหวัดเชียงใหม่จึงผลักดันให้เกิดการพัฒนาเมืองอัจฉริยะที่ผ่านความเห็นชอบจากคณะกรรมการขับเคลื่อนและบริหารโครงการเมืองอัจฉริยะและได้รับความเห็นชอบจากคณะกรรมการขับเคลื่อนเมืองอัจฉริยะและได้ประกาศเป็นพื้นที่เมืองอัจฉริยะเป็นที่เรียบร้อยแล้ว จำนวน ๒ หน่วยงาน ได้แก่

๑. มหาวิทยาลัยเชียงใหม่ แผนพัฒนาเมืองอัจฉริยะ “มหาวิทยาลัยเชียงใหม่เมืองอัจฉริยะความเป็นเลิศที่ยั่งยืนสู่ชุมชน” โดยดำเนินการพัฒนาในพื้นที่มหาวิทยาลัยเชียงใหม่และชุมชนโดยรอบใน ๗ ด้าน ได้แก่ Smart Living, Smart People, Smart Energy, Smart Mobility, Smart Economy, Smart Governance และ Smart Environment

๒. เทศบาลนครเชียงใหม่ แผนพัฒนาเมืองอัจฉริยะ “การพัฒนาเมืองเก่าอย่างชาญฉลาด” โดยขับเคลื่อนในพื้นที่รับผิดชอบของเทศบาลนครเชียงใหม่ในการส่งเสริมการเป็นเมืองมรดกโลกรวมถึงการเป็นเมืองที่ดึงดูดนักท่องเที่ยวและนักลงทุนในระดับโลก

ในปัจจุบันมีหน่วยงานองค์กรปกครองส่วนท้องถิ่นในพื้นที่มีความสนใจเข้ารับการพัฒนาศูเมืองอัจฉริยะ โดยอยู่ระหว่างการพิจารณาของคณะกรรมการขับเคลื่อนและบริหารโครงการเมืองอัจฉริยะเพื่อประกาศเป็นเมืองอัจฉริยะในลำดับต่อไป ได้แก่ เทศบาลเมืองแม่เหิยะ และเทศบาลตำบลบวกค้าง

๔.๑.๑) แนวทางการพัฒนาเมืองอัจฉริยะ

เมืองอัจฉริยะ เป็นรูปแบบการประยุกต์เทคโนโลยีดิจิทัล หรือข้อมูลสารสนเทศและการสื่อสารในการเพิ่มประสิทธิภาพและคุณภาพของบริการชุมชน เพื่อช่วยในการลดต้นทุน และลดการบริโภคของประชากร โดยยังคงเพิ่มประสิทธิภาพให้ประชาชนสามารถอยู่อาศัยได้ในคุณภาพชีวิตที่ดีขึ้น Smart City เป็นโครงการที่หลาย ๆ เมืองทั่วโลก พยายามพัฒนาให้เข้ากับยุค ๔.๐ โดยการเอาเทคโนโลยีมาผสมผสานกับการใช้ชีวิตของประชาชนไม่ว่าจะทั้งด้านการขนส่งการใช้พลังงาน หรือโครงสร้างพื้นฐานที่จะทำให้เมืองที่สะดวกสบายเหมือนในฝันเกิดขึ้นได้จริงทั้งยังทำให้ประชาชนอยู่ดีมีสุขกันด้วย แนวคิด Smart City เกิดขึ้นพร้อม ๆ กับการพัฒนาอย่างก้าวกระโดดของเทคโนโลยี Internet of Things (IoT) ซึ่งเป็นรากฐานในการเชื่อมโยงอุปกรณ์หรือสิ่งของรอบ ๆ ตัวเข้ากับโครงข่ายการสื่อสารแบบอินเทอร์เน็ต รวมไปถึงการวางผังเมืองที่ชาญฉลาดรองรับการใช้ชีวิตที่สะดวกสบายรูปแบบการบริหารจัดการเมืองแบบ Smart City เป็นการสร้างเมืองที่จะมีการเติบโตอย่างยั่งยืน เน้นการจัดสมดุลของสิ่งแวดล้อมประหยัดพลังงาน และเลือกใช้พลังงานสะอาด จึงช่วยลดปัญหาทางด้านสิ่งแวดล้อม ปัญหามลภาวะทางอากาศ น้ำเสีย ขยะ การระบายน้ำ ช่วยส่งเสริมสภาพแวดล้อมที่ดี คุณภาพอากาศที่ดี เพิ่มพื้นที่สีเขียว และลดปรากฏการณ์เกาะความร้อน (Heat Island Effect)

๔.๑.๒) ความร่วมมือในการพัฒนาเมืองอัจฉริยะของภาคเอกชน

เนื่องจากองค์กรภาคเอกชน เป็นองค์กรที่ศักยภาพและองค์ความรู้และนวัตกรรมใหม่ในการทำงานเพื่อตอบสนองความต้องการของลูกค้าเพื่อสร้างความพึงพอใจแก่ลูกค้าหรือผู้มารับบริการ ซึ่งในปัจจุบันการพัฒนาบริการดังกล่าวได้มีการนำเอาเทคโนโลยีมาปรับใช้เพื่อเพิ่มประสิทธิภาพให้บริการ เช่น การที่ธนาคารต่างๆ นำเอาระบบ e - banking หรือ e - payment มาใช้ในการให้บริการลูกค้า เบิก - ถอน หรือทำธุรกรรมทางการเงินได้สะดวก รวดเร็ว หรือการที่บริษัทเอกชนนำเอาระบบเทคโนโลยีสารสนเทศมาใช้ในการทำการตลาดด้านการท่องเที่ยว หรือการให้ข้อมูลด้านเศรษฐกิจล้วนเป็นส่วนหนึ่งในการพัฒนาหรือส่งเสริมการสร้างเศรษฐกิจอัจฉริยะ

ตัวอย่างหน่วยงานเอกชนที่มีความร่วมมือในการพัฒนาเมืองอัจฉริยะ

(๑) บริษัท แบร์คอน คอร์ปอเรชั่น จำกัด โครงการนาฬิกาเพื่อสุขภาพสำหรับผู้สูงอายุเก็บข้อมูลการก้าวเดิน การเต้นของหัวใจ การนอน การเผาผลาญ แสดงข้อมูลผ่านแอปพลิเคชันและเว็บไซต์ ทำให้เมืองมีข้อมูลสุขภาพของผู้สูงอายุและคนในเมือง เพื่อส่งเสริมให้ชุมชนมีสุขภาพที่ดี ซึ่งดำเนินการร่วมกับศูนย์อนามัยที่ ๑ เชียงใหม่

(๒) บริษัท สยาม อินโน ซิตี จำกัด ดำเนินการสร้าง Platform ศูนย์ดำรงธรรมออนไลน์ เพื่อใช้ในการเชื่อมโยงการแก้ไขปัญหาชีวิตความเป็นอยู่ของประชาชน เชื่อมโยงและส่งข้อมูลปัญหาของเมืองจากศูนย์ดำรงธรรมไปสู่หน่วยงานรัฐ และ อปท. ทั้ง จังหวัด ควบคู่กับ ระบบรับเรื่องร้องทุกข์บน My City (Line official) อยู่ระหว่างเสนอโครงการให้กับ อปท. ในพื้นที่

(๓) Beam mobility ส่งเสริมการเดินทางที่ยั่งยืน ไร้มลพิษ สะดวกสบาย ตอบโจทย์การเดินทางแบบ Smart Mobility นำร่องบริเวณพื้นที่ถนนนิมมานเหมินท์

(๔) บริษัท เอไอ แอนด์ โรโบติกส์ เวนเจอร์ส จำกัด ยกระดับเมืองและท้องถิ่นไทยให้เป็น Smart City ด้วยเทคโนโลยี ข้อมูล และปัญญาประดิษฐ์ Platform การบริหารดำเนินงานของ อปท. อาทิเช่น ระบบจัดเก็บรายได้ ระบบจัดเก็บภาษี ระบบจัดเก็บขยะ Smart office ฯลฯ

ที่มา : สำนักงานจังหวัดเชียงใหม่ ข้อมูล ณ เดือนพฤษภาคม ๒๕๖๕

๕) การขับเคลื่อนการพัฒนาเมือง MICE CITY ของจังหวัดเชียงใหม่

อุตสาหกรรมไมซ์เป็นหนึ่งในอุตสาหกรรมที่มีการเจริญเติบโตสูงของไทย และมีส่วนสำคัญต่อมูลค่าโดยรวมของอุตสาหกรรมการท่องเที่ยว โดยจากข้อมูลของสำนักงานส่งเสริมการจัดประชุมและนิทรรศการ (สสปน.) พบว่าอุตสาหกรรมไมซ์ของไทยมีการเติบโตอย่างสูงต่อเนื่องกันมาตลอดตั้งแต่ปี ๒๕๕๗ - ๒๕๖๑ ทั้งตลาดไมซ์ต่างประเทศและไมซ์ในประเทศ แต่ในปี ๒๕๖๒ มีการเติบโตติดลบอันเนื่องจากเศรษฐกิจโลกที่ตกต่ำทำให้กิจกรรมไมซ์ในต่างประเทศลดลงและการส่งออกลดลง ทำให้ผู้ประกอบการไทยและภาคเอกชนได้รับผลกระทบ ส่งผลต่อการจัดประชุมสัมมนาและการจัดงานแสดงสินค้า นอกจากนี้ ในปี ๒๕๖๓ - ๒๕๖๔ ได้เกิดวิกฤติการแพร่ระบาดของเชื้อไวรัสโคโรนา หรือ โควิด - ๑๙ ไปทั่วโลกตั้งแต่เดือนกุมภาพันธ์ ๒๕๖๓ เป็นต้นมา ส่งผลต่อการห้ามเดินทางระหว่างประเทศ รวมทั้งการยกเลิกเที่ยวบินระหว่างประเทศจำนวนมากและการระงับให้นักเดินทางต่างชาติเดินทางเข้ามาในประเทศไทย จึงมีผลโดยตรงต่อการจัดประชุมสัมมนา การจัดงานแสดงสินค้า และกิจกรรมอื่น ๆ ด้านไมซ์ โดยเฉพาะกิจกรรมที่มีต่างชาติเข้าร่วม

อีกทั้ง การกลับมาระบาดของเชื้อไวรัสโคโรนา-๑๙ สายพันธุ์เดลต้า ในช่วงครึ่งปีหลังงบประมาณ ๒๕๖๔ ทำให้เกิดการแพร่กระจายเชื้อไวรัสโคโรนาในหลายพื้นที่อย่างรวดเร็ว ลูกกลม และรุนแรง ส่งผลกระทบต่อทุกภาคส่วน ทั้งภาคธุรกิจ ภาคบริการ รวมไปถึงอุตสาหกรรมไมซ์ไทย ที่กำลังมีที่ท่าว่าจะฟื้นตัว ให้กลับไปสู่สถานการณ์ถดถอยและเลวร้ายลงกว่าเดิม การจัดงานไมซ์ในประเทศต้องประกาศยกเลิกหรือเลื่อนออกไป และอีกส่วนหนึ่งได้ปรับเปลี่ยนรูปแบบการจัดงานเป็นลักษณะไฮบริด (Hybrid) และออนไลน์ (Online) และการแพร่ระบาดครั้งใหม่ของ COVID-๑๙ สายพันธุ์โอไมครอนในช่วงเดือนมกราคม ๒๕๖๕ ส่งผลกระทบต่อ การเปิดประเทศต้อนรับนักท่องเที่ยวไมซ์ ทั้งๆ ที่เพิ่งมีการเปิดประเทศไปเมื่อวันที่ ๑ พฤศจิกายน ๒๕๖๔ เนื่องจากรัฐบาลมีการปรับมาตรการเดินทางเข้า-ออกประเทศ สถานการณ์ที่ไม่เป็นใจสร้างความท้าทายให้กับอุตสาหกรรมที่เกี่ยวข้องกับการเดินทางอย่างหลีกเลี่ยงไม่ได้ อีกทั้ง ช่วงครึ่งปีแรกของปีงบประมาณ ๒๕๖๕ (ตุลาคม ๒๕๖๔-มีนาคม ๒๕๖๕) การเดินทางระหว่างประเทศยังมีข้อจำกัด จากความปั่นป่วนของสายพันธุ์โอไมครอนที่ทำให้ยอดผู้ติดเชื้อรายใหม่พุ่งสูงแบบก้าวกระโดด โดยเฉพาะในช่วงเดือนกุมภาพันธ์ ๒๕๖๕ งานอีเวนต์บางงานที่เตรียมจัดในช่วงต้นปี ต้องถูกเลื่อนออกไปเพื่อลดความเสี่ยง เช่น งาน FIT Expo ๒๐๒๒ ที่จะจัดในจังหวัดเชียงใหม่ ได้เลื่อนจากเดือนกุมภาพันธ์ เป็น ๒๙ มิถุนายน-๓ กรกฎาคม ๒๕๖๕ แทน

ดังนั้น ตัวเลขสถิตินักท่องเที่ยวไมซ์ในภาพรวมจึงไม่มีการเติบโตและลดลงอย่างมาก โดยรายละเอียดตัวเลขนักท่องเที่ยวไมซ์ภายในประเทศ ระหว่างปี ๒๕๖๓ - ๒๕๖๔ พบว่า จำนวนนักท่องเที่ยวไมซ์ในประเทศมีอัตราการเติบโตลดลงจาก ๑๐,๐๐๕,๑๒๒ คน เป็นจำนวน ๓,๕๖๓,๔๖๖ คน หรือลดลงร้อยละ ๖๓.๓๘ และมีรายได้จากอุตสาหกรรมไมซ์ในประเทศลดลงจาก ๓๒,๘๗๒ ล้านบาทในปี ๒๕๖๓ เป็น ๗,๖๔๘ ล้านบาท ในปี ๒๕๖๔ หรือลดลงร้อยละ ๗๖.๗๓ รายละเอียดดังนี้

ตารางที่ ๓-๙๕ แสดงสถิตินักท่องเที่ยวไมซ์ ระหว่างปี พ.ศ. ๒๕๖๓ - ๒๕๖๔

ประเภท	นักท่องเที่ยวกลุ่มไมซ์ (คน)			รายได้ (ล้านบาท)		
	พ.ศ.๒๕๖๓	พ.ศ.๒๕๖๔	การเปลี่ยนแปลง	พ.ศ.๒๕๖๓	พ.ศ.๒๕๖๔	การเปลี่ยนแปลง
การประชุมองค์กร	๖๓๖,๘๘๙	๗๓,๕๙๗	-๘๘.๔๔%	๑,๖๓๙	๑๗๖	-๘๙.๒๖%
การท่องเที่ยวเพื่อเป็นรางวัล	๑๐๐,๔๘๑	๓๗,๒๒๘	-๖๒.๙๕%	๕๒๗	๑๘๔	-๖๕.๐๙%
การประชุมวิชาการ	๑,๔๖๓,๓๘๙	๑๗๘,๓๙๒	-๘๗.๘๑%	๓,๖๐๔	๔๗๒	-๘๖.๙๐%
การแสดงผลงาน	๗,๘๐๔,๓๖๓	๓,๒๗๔,๒๔๙	-๕๘.๐๕%	๒๗,๑๐๒	๖,๘๑๖	-๗๔.๘๕%
รวม	๑๐,๐๐๕,๑๒๒	๓,๕๖๓,๔๖๖	-๖๔.๓๘%	๓๒,๘๗๒	๗,๖๔๘	-๗๖.๗๓%

ที่มา : Thailand's MICE Industry strategy in fy ๒๐๒๓ , สำนักงานส่งเสริมการจัดประชุมและนิทรรศการ ณ เดือน กรกฎาคม ๒๕๖๕

จากข้อมูลปี ๒๕๖๔ เมื่อพิจารณาจำนวนนักเดินทางและรายได้จากอุตสาหกรรมไมซ์ในประเทศ แยกประเภทตามกลุ่มธุรกิจได้แก่ การประชุมองค์กร (Meeting) การท่องเที่ยวเพื่อเป็นรางวัล (Incentive travel) การประชุมวิชาชีพ (Conventions) และงานแสดงสินค้าและนิทรรศการนานาชาติ (Exhibitions) พบว่า กลุ่มธุรกิจที่มีจำนวนนักเดินทางมากที่สุดเรียงตามลำดับได้แก่ งานแสดงสินค้าและนิทรรศการนานาชาติ (ร้อยละ ๙๒.๐๐) การประชุมวิชาชีพ (ร้อยละ ๕.๐๐) การประชุมองค์กร (ร้อยละ ๒.๐๐) และการท่องเที่ยวเพื่อเป็นรางวัล (ร้อยละ ๑.๐๐) กลุ่มธุรกิจที่สร้างรายได้มากที่สุดเรียงตามลำดับ ได้แก่ งานแสดงสินค้าและนิทรรศการนานาชาติ (ร้อยละ ๘๙.๐๐) การประชุมวิชาชีพ (ร้อยละ ๖.๐๐) การท่องเที่ยวเพื่อเป็นรางวัล (ร้อยละ ๓.๐๐) และการประชุมองค์กร (ร้อยละ ๒.๐๐)

สำหรับอุตสาหกรรมไมซ์จังหวัดเชียงใหม่ นั้น เมื่อเปรียบเทียบจำนวนของนักเดินทางไมซ์ในประเทศ เทียบกับเมืองไมซ์ซิตี้หลักในภูมิภาคอื่นๆ คือ กรุงเทพมหานคร ขอนแก่น ภูเก็ต และพัทยา พบว่า เชียงใหม่เป็นอันดับที่สามรองจากกรุงเทพมหานครและพัทยา โดยระหว่างปี ๒๕๖๓ - ๒๕๖๔ จำนวนนักเดินทางไมซ์ในจังหวัดเชียงใหม่มีอัตราการเติบโตลดลงเนื่องจากสถานการณ์การแพร่ระบาดของโควิด-๑๙ ที่ส่งผลต่อวิกฤติเศรษฐกิจทั่วโลก ถึงแม้วิกฤติการณ์โควิด-๑๙ ได้ส่งผลกระทบต่ออัตราการลดลงของทั้งจำนวนนักเดินทางไมซ์และรายได้ในปี ๒๕๖๔ แต่การที่จังหวัดเชียงใหม่มีศูนย์ประชุมและแสดงสินค้านานาชาติเฉลิมพระเกียรติ ๗ รอบพระชนมพรรษาจังหวัดเชียงใหม่ และโรงแรมที่มีห้องประชุมขนาดใหญ่จำนวนมาก ทำให้จังหวัดมีความสามารถในการรองรับงานในระดับนานาชาติและระดับชาติได้ โดยมีข้อได้เปรียบคือการเป็นเมืองไมซ์ซิตี้ที่มีศักยภาพในระดับประเทศ ทั้งการมีทำเลที่ตั้งมีความโดดเด่นทั้งในด้านการขนส่ง การเดินทาง ด้วยรถไฟ เครื่องบิน และรถยนต์ บรรยากาศสวยงามแวดล้อมไปด้วยทัศนียภาพอันงดงามของธรรมชาติห้อมล้อมด้วยภูเขา อากาศเย็นสบายตลอดทั้งปี และอยู่ไม่ไกลจากตัวเมือง ที่พัก โรงแรม รีสอร์ท และร้านอาหารต่าง ๆ รวมทั้งใกล้กับเส้นทางท่องเที่ยวเชิงธรรมชาติ มากมาย อาทิ ม่อนแจ่ม ปางช้างแม่สา สวนพฤกษศาสตร์สมเด็จพระนางเจ้าสิริกิติ์ สวนสัตว์จังหวัดเชียงใหม่ อุทยานหลวงราชพฤกษ์ ไน้ชาฟารี เป็นต้น

และด้วยปัจจัยลบด้านอื่น เช่น ปัญหาหมอกควันที่สะสมมาหลายปีและยังไม่มีมาตรการแก้ไขปัญหานั้น รวมถึงวิกฤติการณ์การแพร่ระบาดของโควิด-๑๙ ส่งผลต่อการเดินทางและกิจกรรมของนักเดินทางไมซ์ ทำให้จำนวนและรายได้ของกิจกรรมไมซ์โดยรวม รวมถึงจังหวัดเชียงใหม่มีการเติบโตลดลงเช่นกัน แต่อย่างไรก็ตาม จังหวัดเชียงใหม่ยังคงเป็นจุดหมายการท่องเที่ยวที่ได้รับความนิยม รวมถึงกิจกรรมไมซ์ของนักเดินทางทั้งไทยและต่างประเทศ เช่นเดิม และมีการจัดงานที่เป็นงานระดับชาติที่เป็นความร่วมมือจากหน่วยงานส่วนกลาง เช่น FTI EXPO ๒๐๒๒ หรืองาน APEC ๒๐๒๒ ที่จังหวัดเชียงใหม่จะได้เป็นเจ้าภาพจัดงาน ซึ่งแสดงถึงศักยภาพของจังหวัดเชียงใหม่ ที่ยังคงเป็นที่ดึงดูดของนักเดินทางไมซ์ทั้งในประเทศและต่างประเทศ ให้เป็นสถานที่จัดงานสำคัญอยู่เสมอ

อีกทั้ง จังหวัดยังได้มีความร่วมมืออันดีกับ สำนักงานส่งเสริมการจัดประชุมและนิทรรศการ (องค์การมหาชน) หรือ สสปน. ผู้ซึ่งดูแลอุตสาหกรรมไมซ์ของประเทศไทย ทำให้มีกิจกรรมและโครงการที่สนับสนุนส่งเสริมจังหวัดเชียงใหม่ ให้มีผลิตภัณฑ์ด้านไมซ์ใหม่ นำเสนอให้กับตลาด เช่น แคมเปญการสนับสนุนการจัดงานไมซ์ “ขึ้นเหนือที่เดียว ครบทั้งเที่ยวทั้งประชุม” รวมถึงโครงการไมซ์เพื่อชุมชน ไมซ์ ๗ Themes และอื่นๆ ที่ได้มีการดำเนินงานร่วมกันกับจังหวัด ที่ผลักดันให้เชียงใหม่ไมซ์ซิตี้ จะสามารถพลิกฟื้นและกลับมาสร้างรายได้ให้กับจังหวัดผ่านกิจกรรมไมซ์เหมือนดังที่ประสบผลสำเร็จมาก่อนหน้านี้

๖) การขับเคลื่อนโครงการพระราชดำริและโครงการหลวง ในพื้นที่จังหวัดเชียงใหม่

๖.๑) การขับเคลื่อนโครงการขับเคลื่อนและขยายผลโครงการอันเนื่องมาจากพระราชดำริ จังหวัดเชียงใหม่

พระบาทสมเด็จพระบรมชนกาธิเบศร มหาภูมิพลอดุลยเดชมหาราช บรมนาถบพิตร สมเด็จพระนางเจ้าสิริกิติ์ พระบรมราชินีนาถ พระบรมราชชนนีพันปีหลวง พระบาทสมเด็จพระปรเมนทรรามาธิบดีศรีสินทรมหาวชิราลงกรณ พระวชิรเกล้าเจ้าอยู่หัว และพระบรมวงศานุวงศ์ทุกพระองค์ได้เมตตาพระราชทานโครงการอันเนื่องมาจากพระราชดำริ ให้จังหวัดเชียงใหม่**มากที่สุดในประเทศไทย** ซึ่งข้อมูลจากสำนักงานคณะกรรมการพิเศษเพื่อประสานโครงการอันเนื่องมาจากพระราชดำริ (สำนักงาน กปร.) ณ เดือนกรกฎาคม พ.ศ. ๒๕๖๕ ในพื้นที่ภาคเหนือ ช่วงตั้งแต่มีโครงการอันเนื่องมาจากพระราชดำริเป็นแห่งแรก เมื่อปี พ.ศ. ๒๕๐๖ จนถึง ปัจจุบัน มีจำนวนโครงการทั้งสิ้น ๑,๙๖๐ โครงการ โดยจังหวัดเชียงใหม่ ได้รับพระราชทานโครงการจำนวน ๖๕๘ โครงการ ประกอบด้วย

๑) ด้านแหล่งน้ำ	จำนวน ๔๘๐ โครงการ
๒) ด้านการเกษตร	จำนวน ๙ โครงการ
๓) ด้านสิ่งแวดล้อม	จำนวน ๒๔ โครงการ
๔) ด้านการส่งเสริมอาชีพ	จำนวน ๓๓ โครงการ
๕) ด้านสาธารณสุข	จำนวน ๑ โครงการ
๖) ด้านคมนาคม/สื่อสาร	จำนวน ๑๓ โครงการ
๗) ด้านสวัสดิการสังคม/สื่อสาร	จำนวน ๕๙ โครงการ
๘) ด้านบูรณาการ/อื่นๆ	จำนวน ๓๙ โครงการ

จังหวัดเชียงใหม่ ได้เล็งเห็นถึงความสำคัญและเพื่อเป็นการสืบสาน รักษา ต่อยอด ของโครงการอันเนื่องมาจากพระราชดำริให้เกิดความต่อเนื่อง จึงได้สร้างกลไกคณะกรรมการประสานงานการขับเคลื่อนและขยายผลโครงการอันเนื่องมาจากพระราชดำริ ทั้งในระดับจังหวัด และระดับอำเภอ และได้กำหนดให้มีโครงการขับเคลื่อนและขยายผลโครงการอันเนื่องมาจากพระราชดำริฯ ในพื้นที่จังหวัดเชียงใหม่ บรรลุไว้ในแผนพัฒนาจังหวัดเชียงใหม่ ตั้งแต่ปีงบประมาณ พ.ศ.๒๕๖๐ เป็นต้นมา เพื่อการบูรณาการการทำงานในพื้นที่ให้เกิดผลสัมฤทธิ์ตลอดจนเพื่อให้เกิดการยกระดับคุณภาพชีวิตของประชาชนในพื้นที่ที่มีความอยู่ดีกินดี ภายใต้แผนยุทธศาสตร์ชาติ ๒๐ ปี (พ.ศ.๒๕๖๑ – ๒๕๘๐) ด้วยวิสัยทัศน์ “ประเทศไทยมีความมั่นคง มั่งคั่ง ยั่งยืน เป็นประเทศพัฒนาแล้วด้วยการพัฒนาตามปรัชญาของเศรษฐกิจพอเพียง”

จังหวัดเชียงใหม่มีการดำเนินงานโครงการการขับเคลื่อนและขยายผลโครงการอันเนื่องมาจากพระราชดำริ ในพื้นที่จังหวัดเชียงใหม่ มาอย่างต่อเนื่อง โดยมีนโยบายสนับสนุนการดำเนินงานโครงการอันเนื่องมาจากพระราชดำริ และสนองนโยบายของกระทรวงมหาดไทย เพื่อให้ประชาชนชาวจังหวัดเชียงใหม่ ได้น้อมนำหลักปรัชญาของเศรษฐกิจพอเพียงไปปรับใช้อย่างเหมาะสมต่อการดำรงชีวิต ครอบคลุมทุกหมู่บ้านในพื้นที่จังหวัดเชียงใหม่ เป้าหมาย ๒,๐๖๖ หมู่บ้าน และพัฒนายกระดับให้เป็นหมู่บ้านเศรษฐกิจพอเพียงทุกหมู่บ้าน ทั้งนี้ จังหวัดเชียงใหม่ได้รับการจัดสรรงบประมาณ พ.ศ. ๒๕๖๕ ในการดำเนินโครงการขับเคลื่อนและขยายผลโครงการอันเนื่องมาจากพระราชดำริฯ ในพื้นที่จังหวัดเชียงใหม่ แต่เนื่องจากสถานการณ์การแพร่ระบาดของโรคติดเชื้อไวรัสโคโรนา ๒๐๑๙ (COVID – ๑๙) จึงดำเนินงานได้บางกิจกรรม โดยให้การสนับสนุนงบประมาณแก่หน่วยงานคือ สำนักงานจังหวัดเชียงใหม่ สำนักงานพัฒนาชุมชนจังหวัดเชียงใหม่ และสำนักบริหารพื้นที่อนุรักษ์ที่ ๑๖

ในการนี้ จังหวัดเชียงใหม่มีการวางแผนการขับเคลื่อนและขยายผลโครงการอันเนื่องมาจากพระราชดำริ จังหวัดเชียงใหม่ ซึ่งเป็นกิจกรรมหนึ่งที่สำคัญในการขับเคลื่อนโครงการให้เป็นไปตามวัตถุประสงค์ซึ่งประกอบด้วย

- ๑) เพื่อเป็นการพัฒนาบุคลากรของจังหวัดเชียงใหม่ ให้มีความรู้ ความเข้าใจในการดำเนินงานตามศาสตร์พระราชาราช สามารถถ่ายทอดและขยายผลองค์ความรู้ไปสู่พื้นที่ต่างๆ ได้ถูกต้องเหมาะสม
- ๒) เพื่อเป็นการแสดงความจงรัก รักดี และการธำรงไว้ซึ่งสถาบันพระมหากษัตริย์
- ๓) เพื่อการพัฒนาคุณภาพชีวิตของคนในชุมชนให้ดีขึ้น ตามแนวทางหลักปรัชญาเศรษฐกิจพอเพียง
- ๔) เพื่อให้พื้นที่ป่าในพื้นที่โครงการพระราชดำริและพื้นที่ขยายผลโครงการพระราชดำริเกิดความอุดมสมบูรณ์

ที่มา : สำนักงานจังหวัดเชียงใหม่ ข้อมูล ณ เดือนกรกฎาคม ๒๕๖๕

๖.๒) การขับเคลื่อนโครงการหลวงในพื้นที่จังหวัดเชียงใหม่

จังหวัดเชียงใหม่มีพื้นที่ดำเนินงานมูลนิธิโครงการหลวง จำนวนทั้งสิ้น ๒๘ แห่ง จากทั้งหมด ๓๙ แห่งทั่วประเทศ ซึ่งกระจายอยู่ในพื้นที่ ๑๕ อำเภอ จำแนกเป็นศูนย์พัฒนาโครงการหลวง ๒๔ แห่ง สถานีวิจัย ๔ แห่ง โดยผลผลิตของโครงการหลวง ประกอบด้วย พืชผัก สมุนไพร ผลไม้เมืองหนาว ดอกไม้และไม้ประดับ พืชไร้กาแฟอราบิก้า ชา เห็ด ปศุสัตว์ และหัตถกรรม รายละเอียดดังนี้

ตารางที่ ๓-๙๖ แสดงจำนวนโครงการหลวงในพื้นที่จังหวัดเชียงใหม่

อำเภอ	ที่	ชื่อโครงการ	ผลิตผล
๑. แม่ฮาย	๑	ศูนย์พัฒนาโครงการหลวงหมอกจ๋าม	ฟักทอง ถั่ว ชিং บลูเบอร์รี่ อะโวคาโด มะม่วง
๒. ฝาง	๒	สถานีเกษตรหลวงอ่างขาง	สาเล่ กีวี สตอร์รี่เบอร์รี่ ไข่ กุหลาบ ข้าวสาเล่
๓. เชียงดาว	๓	ศูนย์พัฒนาโครงการหลวงหนองเขียว	อะโวคาโด งาดำ สุกกร
	๔	ศูนย์พัฒนาโครงการหลวงห้วยลึก	คะน้า มะเขือ
	๕	ศูนย์พัฒนาโครงการหลวงแก่น้อย	ไอศลิศเขียว/แดง มะเขือ บัวย เสาวรส ถั่ว ข้าวไร่
๔. แม่แตง	๖	สถานีเกษตรหลวงแม่หลอด	ถั่วแขก แดงกวาญี่ปุ่น ชุกินีเหลือง จิงจูฉ่าย ออริกานโน่ ไชวี
	๗	ศูนย์พัฒนาโครงการหลวงม่อนเงาะ	ชา กาแฟ พลับ สาเล่ อะโวคาโด ส้ม ฟักทอง
๕. แม่ริม	๘	ศูนย์พัฒนาโครงการหลวงหนองหอย	พริกหวาน ลูกฟักซาโยเต้ ไอศลิศแดง หมูหลุม
	๙	ศูนย์พัฒนาโครงการหลวงแม่สาใหม่	พริกหวาน แครอท เสาวรส ผ้าปักลายม้ง ผ้าทอใยกล้วย
	๑๐	ศูนย์พัฒนาโครงการทุ่งเร	พริกหวาน มะเขือเทศ ลูกฟัก ซาโยเต้
๖. สะเมิง	๑๑	สถานีเกษตรหลวงปางดะ	กุยช่าย ถั่ว พริกหวาน องุ่น มัลเบอร์รี่
	๑๒	ศูนย์พัฒนาโครงการหลวงแม่แพะ	ถั่วแขก แดงกวา ปวยเล้ง ผลิตภัณฑ์จากหญ้าแฝก
๗. หางดง	๑๓	ศูนย์พัฒนาโครงการหลวงทุ่งเร	ตั้งกุย พริกเม็กชิกัน ทับทิม กุหลาบ กระจ่าง
	๑๔	ศูนย์พัฒนาโครงการหลวงห้วยเสี้ยว	มะระขาว บวมหอม มะปราง มะม่วง น้อยหน้า กุหลาบ
๘. แม่วาง	๑๕	ศูนย์พัฒนาโครงการหลวงทุ่งหลวง	เบบี้แครอท ผักกาดหอมหอม ปักษาสวรรค์ ลิลลี่
	๑๖	ศูนย์พัฒนาโครงการหลวงขุนวาง	ชาจีน บล็อกโคลีนี เบญจมาศ กีวีฟรุต
	๑๗	ศูนย์พัฒนาโครงการหลวงแม่สะป๊อก	คะน้า จิงจูฉ่าย เบบี้ฮ่องเต้ หน้าวัว เปลวเทียน
๙. แม่แจ่ม	๑๘	ศูนย์พัฒนาโครงการหลวงแม่แฮ	ผักกาดใบแดง สตอร์รี่เบอร์รี่ สาเล่ กระจ่าง
	๑๙	ศูนย์พัฒนาโครงการหลวงปางอุ๋ง	ผ้าทอมือ
๑๐. กัลยาณิวัฒนา	๒๐	ศูนย์พัฒนาโครงการหลวงวัดจันทร์	ผักกาดหวาน สลัดแดง ส้ม พลับ อะโวคาโด สาเล่

อำเภอ	ที่	ชื่อโครงการ	ผลิตภัณฑ์
๑๑. แม่อน	๒๑	ศูนย์พัฒนาโครงการหลวงตีนตก	เห็ดหอม กล้วยไม้ ลองกอง
	๒๒	ศูนย์พัฒนาโครงการหลวงแม่ทาเหนือ	ข้าวโพดอ่อน เสาวรส กระป๋องนม กระท้าย สุกกร
๑๒. ดอยสะเก็ด	๒๓	ศูนย์พัฒนาโครงการหลวงป่าเมี่ยง	กล้วยไม้ พลับ ลองกอง กระท้าย
๑๓. จอมทอง	๒๔	สถานีเกษตรหลวงดอยอินทนนท์	ฟักทอง กล้วยไม้
	๒๕	ศูนย์พัฒนาโครงการหลวงห้วยส้มป่อย	กระเทียม พลับ ถั่ว วัว
	๒๖	ศูนย์พัฒนาโครงการหลวงขุนแปะ	ผักกาดหวาน ตังกุย พลับ หนักราว
๑๔. ฮอด	๒๗	ศูนย์พัฒนาโครงการหลวงแม่เฒ่า	กาแฟ พริกหวาน ค่ะน้ำ เห็ดหอมพลับ ถั่วแดง
๑๕. พร้าว	๒๘	ศูนย์พัฒนาโครงการหลวงแม่ปูนหลวง	ปวยเล้ง หอมญี่ปุ่น กะหล่ำปลีแดง บ๊วย พลับ ชา

ที่มา : สำนักงานจังหวัดเชียงใหม่ ข้อมูล ณ เดือนกรกฎาคม ๒๕๖๕

๓.๑.๓ ประเด็นปัญหาและความต้องการเชิงพื้นที่

จังหวัดเชียงใหม่ได้ดำเนินการสำรวจข้อมูลปัญหาความต้องการของประชาชนในพื้นที่ทั้ง ๒๕ อำเภอ เพื่อรับทราบถึงปัญหา ความต้องการ และข้อเสนอแนะการพัฒนาในระดับพื้นที่ เพื่อใช้ในการวิเคราะห์ข้อมูลและนำไปใช้ประโยชน์ในการวางแผนการพัฒนาจังหวัด โดยจังหวัดเชียงใหม่ได้มอบหมายให้อำเภอทั้ง ๒๕ อำเภอ ดำเนินการสำรวจ วิเคราะห์ และสรุปข้อมูลปัญหา ความต้องการ แนวทางแก้ไขและข้อเสนอแนะการพัฒนาในพื้นที่ โดยสามารถนำมาประมวลผลสรุปเป็นประเด็นปัญหาและความต้องการของประชาชนเชิงพื้นที่ของจังหวัดเชียงใหม่ได้ ดังนี้

๑. ด้านเศรษฐกิจ

๑.๑ ปัญหาโครงสร้างพื้นฐานด้านการท่องเที่ยว เกษตร และคมนาคมขนส่ง (Logistic) โดยเส้นทางสำหรับการเดินทางท่องเที่ยวยังไม่สามารถเชื่อมโยงแหล่งท่องเที่ยวให้เกิดความสะดวกและปลอดภัย ประกอบกับเส้นทางที่ใช้ในการเกษตรและการคมนาคมขนส่ง มีสภาพชำรุดทรุดโทรมโดยเฉพาะในฤดูฝน เป็นอุปสรรคต่อการเดินทางของประชาชน ส่งผลให้ผลผลิตทางการเกษตรเสียหายและต้นทุนในการขนส่งเพิ่มมากขึ้น นอกจากนี้การพัฒนาแหล่งน้ำยังไม่ครอบคลุมในทุกพื้นที่เนื่องจากลักษณะทางภูมิศาสตร์ที่เป็นภูเขา ส่งผลให้เกิดการขาดแคลนน้ำและประสบปัญหาภัยแล้ง

๑.๒ ปัญหาผลผลิตและราคาสินค้าทางการเกษตรตกต่ำ โดยกระบวนการผลิตทางการเกษตรขาดการวางแผน ไม่ได้ใช้ตลาดนำการผลิตทำให้ผลผลิตออกมามากเกินความต้องการของตลาด ประกอบกับสภาพภูมิประเทศของจังหวัดไม่เอื้อต่อการนำเทคโนโลยีมาใช้ที่เหมาะสม ทำให้การผลิตมีต้นทุนสูง ตลอดจนสินค้าแปรรูปทางการเกษตรยังไม่ได้รับการรับรองมาตรฐานและสร้างมูลค่าเพิ่ม

๑.๓ ผลิตภัณฑ์ชุมชน สินค้าที่ระลึกเพื่อการท่องเที่ยว ไม่ได้รับการพัฒนาให้ได้มาตรฐานสากล โดยผู้ประกอบการขาดการนำองค์ความรู้ เทคโนโลยี และนวัตกรรมที่จะนำมาต่อยอดผลิตภัณฑ์ชุมชนเพื่อสร้างมูลค่าเพิ่มให้ตรงตามความต้องการของตลาด รวมถึงการยกระดับผลิตภัณฑ์ให้ได้มาตรฐานสากล

๒. ด้านทรัพยากรธรรมชาติและสิ่งแวดล้อม

๒.๑ ปัญหาหมอกควันและไฟป่า ซึ่งมีสาเหตุหลักของปัญหาฝุ่นละอองมาจากภูมิประเทศเป็นแอ่งกระทะ และมีพื้นที่ราบจำนวนน้อย ประกอบกับคนในพื้นที่ส่วนใหญ่ประกอบอาชีพเกษตรกรรม ทำไร่ในพื้นที่ตามเชิงเขา ปัจจุบันเกิดการขยายพื้นที่อยู่อาศัยและพื้นที่ทำกินเข้าไปในเขตป่า ประชาชนเข้าป่าเพื่อหาอาหารและรายได้ เกิดการลักลอบเผาป่าเพื่อให้ง่ายต่อการหาของป่า หรือล่าสัตว์ ส่งผลกระทบต่อสุขภาพ การดำรงชีวิตของประชาชน ภาพลักษณ์การท่องเที่ยวของจังหวัด และเศรษฐกิจโดยรวม ซึ่งประสบปัญหาในทุกพื้นที่ของจังหวัดเชียงใหม่ ๒๕ อำเภอ

๒.๒ ปัญหาการทำลายทรัพยากรธรรมชาติและสิ่งแวดล้อม โดยจังหวัดเชียงใหม่มีพื้นที่ราบน้อย ทำให้พื้นที่ทำการเกษตรมีน้อย จึงเกิดปัญหาการบุกรุกทำลายป่า ลักลอบตัดไม้ทำลายป่า แคว้นถางป่า เพื่อใช้เป็นที่ดินทำกิน ซึ่งทำให้ทรัพยากรธรรมชาติเสียหาย ระบบนิเวศถูกทำลาย นำไปสู่การเกิดภัยพิบัติทางธรรมชาติ อาทิ ปัญหาน้ำท่วม ดินโคลนถล่ม น้ำกัดเซาะตลิ่ง ภัยแล้ง เป็นต้น รวมถึงยังก่อให้เกิดปัญหาประชาชนไม่มีเอกสารสิทธิ์ที่ดินทำกินที่ถูกต้องตามกฎหมายด้วย

๓. ด้านสังคมและความมั่นคง

๓.๑ ปัญหาคุณภาพชีวิตและความเหลื่อมล้ำทางสังคม เนื่องจากความห่างไกลของพื้นที่ประกอบกับระบบโครงสร้างเครือข่ายด้านการสื่อสารยังไม่ครอบคลุมทุกพื้นที่ ทำให้เกิดปัญหาความเหลื่อมล้ำในการเข้าถึงบริการของรัฐ ข้อมูลข่าวสาร รวมทั้งประสิทธิภาพและประสิทธิผลในการพัฒนาในด้านสุขภาพ ความเป็นอยู่ การศึกษา รายได้ และการเข้าถึงบริการภาครัฐ ส่งผลต่อการพัฒนาคุณภาพชีวิตของคนในจังหวัดเชียงใหม่

๓.๒ ปัญหาด้านความมั่นคง ได้แก่ ปัญหายาเสพติด ผู้หลบหนีเข้าเมืองผิดกฎหมาย และการกระทำผิดกฎหมายทางเทคโนโลยีและไซเบอร์ ส่งผลต่อความไม่ปลอดภัยในชีวิตและทรัพย์สินของประชาชน

๓.๑.๔ ผลการพัฒนาและแก้ไขปัญหาของจังหวัดเชียงใหม่

จังหวัดเชียงใหม่ได้กำหนดเป้าหมายการพัฒนาจังหวัดเชียงใหม่ เพื่อมุ่งจะพัฒนาจังหวัดเชียงใหม่ให้เป็น “นครแห่งชีวิตและความมั่งคั่ง” โดยมีจุดเน้นการพัฒนาใน ๓ ด้าน ได้แก่ เศรษฐกิจดี และประชากรมีรายได้ สังคมน่าอยู่ คุณภาพชีวิตที่ดี และการเติบโตอย่างยั่งยืนและเป็นมิตรกับสิ่งแวดล้อม โดยในปีงบประมาณ พ.ศ. ๒๕๖๖ ได้ดำเนินการตามแผนพัฒนาจังหวัดและแผนปฏิบัติการประจำปีเพื่อขับเคลื่อนการพัฒนาจังหวัดตามประเด็นการพัฒนาทั้ง ๓ ด้าน คือ ด้านเศรษฐกิจ (การท่องเที่ยว การเกษตร และการค้าการลงทุน) ด้านสังคมและความมั่นคง และด้านทรัพยากรธรรมชาติและสิ่งแวดล้อม ดังนี้

ตาราง : โครงการตามแผนปฏิบัติการประจำปีของจังหวัดเชียงใหม่ ปีงบประมาณ พ.ศ. ๒๕๖๖

(งบประมาณ: ล้านบาท)

ประเด็นการพัฒนา	ปีงบประมาณ พ.ศ. ๒๕๖๖	
	จำนวน โครงการ	งบประมาณ (บาท)
๑. ด้านเศรษฐกิจ	๘	๒๕๔,๐๑๖,๕๐๐
๑.๑ โครงการพัฒนาด้านการท่องเที่ยว	๒	๒๔๓,๐๗๗,๐๐๐
๑.๒ โครงการพัฒนาด้านการเกษตร	๔	๒,๒๙๕,๑๐๐
๑.๓ โครงการพัฒนาด้านการค้า การลงทุน	๒	๘,๖๔๔,๔๐๐
๒. ด้านการบริหารทรัพยากร ธรรมชาติและสิ่งแวดล้อม	๓	๖๕,๕๘๙,๗๐๐
๓. ด้านสังคมและความมั่นคง	๖	๑๑,๑๒๙,๔๐๐
๓.๑ โครงการพัฒนาด้านสังคม	๓	๓,๖๖๒,๕๐๐
๓.๒ โครงการพัฒนาด้านความมั่นคงและความสงบสุข	๓	๗,๔๖๖,๙๐๐
ค่าใช้จ่ายในการบริหารงานจังหวัดแบบบูรณาการ	-	๑๐,๐๐๐,๐๐๐
รวม		๓๔๐,๗๓๕,๖๐๐

ในภาพรวมจะเห็นว่า โครงการตามแผนพัฒนาของจังหวัดเชียงใหม่มีสัดส่วนงบประมาณเน้นหนักในด้านเศรษฐกิจเป็นหลัก ซึ่งครอบคลุมทั้งโครงการด้านการส่งเสริมการท่องเที่ยว การพัฒนาด้านการเกษตร และการค้าการลงทุน รวมถึงการพัฒนาโครงสร้างพื้นฐานเพื่อรองรับการเติบโตทางด้านการเศรษฐกิจของจังหวัด รองลงมา ได้แก่ การบริหารจัดการด้านทรัพยากรธรรมชาติและสิ่งแวดล้อม โดยให้ความสำคัญกับการบริหารจัดการปัญหาหมอกควันไฟป่าในพื้นที่ การฟื้นฟูระบบนิเวศ อนุรักษ์ทรัพยากรธรรมชาติและสิ่งแวดล้อม รวมถึงการพัฒนาแหล่งน้ำ และลดความเสี่ยงภัยทางธรรมชาติ เป็นต้น และด้านสังคมและความมั่นคง ประกอบด้วยการสร้างสังคมคุณภาพ ลดความเหลื่อมล้ำ สร้างโอกาสและความเสมอภาคทางสังคมขับเคลื่อนโครงการอันเนื่องมาจากพระราชดำริในพื้นที่จังหวัดเชียงใหม่ ตลอดจนการแก้ไขความมั่นคง ทั้งปัญหา ยาเสพติด ความมั่นคงชายแดน สร้างความปลอดภัยและความสงบสุขของประชาชน ซึ่งมีผลการพัฒนาและการแก้ไขปัญหาในช่วงที่ผ่านมา ดังนี้

๑. มิติด้านเศรษฐกิจ ประกอบด้วยขับเคลื่อนการพัฒนา ๓ ด้าน ได้แก่ การพัฒนาด้านการท่องเที่ยว การพัฒนาด้านการเกษตร และการพัฒนาด้านการค้าการลงทุน ซึ่งพบว่า ตัวชี้วัดการพัฒนาด้านเศรษฐกิจในภาพรวมของจังหวัดมีการเติบโตในทางบวก กล่าวคือ

- มูลค่าผลิตภัณฑ์มวลรวมจังหวัดและผลิตภัณฑ์มวลรวมจังหวัดต่อหัว

รายการ	ปี พ.ศ. ๒๕๕๙	ปี พ.ศ. ๒๕๖๐	ปี พ.ศ. ๒๕๖๑	ปี พ.ศ. ๒๕๖๒	ปี พ.ศ. ๒๕๖๓
ผลิตภัณฑ์มวลรวมจังหวัด (GPP) ณ ราคาประจำปี (หน่วย : ล้านบาท)	๒๒๗,๒๐๗	๒๓๔,๙๗๓	๒๔๙,๙๙๒	๒๖๑,๑๓๑	๒๓๗,๗๐๑
ผลิตภัณฑ์มวลรวมจังหวัดต่อหัว (GPP Per capital) (หน่วย : บาท)	๑๒๗,๑๒๖	๑๓๐,๘๓๐	๑๓๘,๕๑๓	๑๔๔,๘๐๕	๑๓๑,๙๖๗

จากสถานการณ์ด้านเศรษฐกิจตามมูลค่าผลิตภัณฑ์มวลรวมจังหวัดพบว่า ในปี ๒๕๕๙ – ๒๕๖๒ จังหวัดเชียงใหม่มีภาวะเศรษฐกิจที่มีการขยายตัวและเติบโตอย่างต่อเนื่อง โดยอัตราการเติบโตทางเศรษฐกิจเฉลี่ยย้อนหลัง ๓ ปี ร้อยละ ๐.๖๓ ต่อปี ทั้งนี้ในปี พ.ศ. ๒๕๖๓ ได้เกิดสถานการณ์การแพร่ระบาดของของโรคติดเชื้อไวรัสโคโรนา ๒๐๑๙ (COVID-๑๙) จึงทำให้ภาวะเศรษฐกิจหดตัวลง ซึ่งในปัจจุบันจังหวัดเชียงใหม่ได้ส่งเสริมการขับเคลื่อนเศรษฐกิจในภาพรวมของจังหวัด ทั้งภาคการบริการ ภาคการเกษตร และภาคอุตสาหกรรมอย่างต่อเนื่อง เพื่อให้เศรษฐกิจในภาพรวมเกิดความสมดุลและกลับมามีเสถียรภาพมากขึ้น

โดยการพัฒนาเศรษฐกิจของจังหวัดเชียงใหม่ตามประเด็นการพัฒนา ๓ ประเด็น สามารถสรุปได้ดังนี้

๑.๑ ประเด็นการพัฒนาที่ ๑ **โครงการพัฒนาด้านการท่องเที่ยว** มีแผนงาน/โครงการสำคัญเพื่อขับเคลื่อนเศรษฐกิจด้านการท่องเที่ยว ดังนี้

- ๑) โครงการส่งเสริมและพัฒนาศักยภาพโครงสร้างพื้นฐานและสิ่งอำนวยความสะดวกทางการท่องเที่ยว
- ๒) โครงการส่งเสริมและพัฒนาบุคลากร ผู้ประกอบการ และกิจกรรมการท่องเที่ยว สินค้าและบริการ

ซึ่งการดำเนินงานในปี ๒๕๖๖ จะสามารถพัฒนายกระดับมาตรฐานทางและสิ่งอำนวยความสะดวกทางการท่องเที่ยว ๑๘ สายทาง รองรับการเดินทางของนักท่องเที่ยวได้อย่างสะดวก ปลอดภัย และสร้างความเชื่อมั่น และสร้างภาพลักษณ์ที่ดีด้านการท่องเที่ยวได้ สำหรับสถานการณ์การท่องเที่ยวของจังหวัดเชียงใหม่ในปี ๒๕๖๕ (มกราคม – กันยายน) มีรายได้จากการท่องเที่ยว ๓๘,๗๕๕.๓๒ ล้านบาท เพิ่มขึ้นจากปี ๒๕๖๔ เมื่อเทียบกับช่วงเวลาเดียวกันจำนวน ๒๖,๐๔๔.๐๔ ล้านบาท คิดเป็นร้อยละ ๒๐๔.๘๘ และมีนักท่องเที่ยว ๕,๙๔๖,๑๘๘ คน เพิ่มขึ้นจากปี ๒๕๖๔ เมื่อเทียบกับช่วงเวลาเดียวกัน ๔,๐๔๒,๘๑๙ คน คิดเป็นร้อยละ ๒๐๙.๓๑ ดังนั้น จังหวัดเชียงใหม่จึงต้องขับเคลื่อนกิจกรรมการท่องเที่ยวเพื่อฟื้นฟูเศรษฐกิจของจังหวัดให้กลับมาเท่าเดิม และให้เกิดการสร้างงาน สร้างรายได้ ให้แก่ประชาชนจังหวัดเชียงใหม่ต่อไป

๑.๒ ประเด็นการพัฒนาที่ ๒ **โครงการพัฒนาด้านการเกษตร** มีแผนงาน/โครงการสำคัญเพื่อขับเคลื่อนเศรษฐกิจด้านการเกษตร ดังนี้

- ๑) โครงการพัฒนาคุณภาพมาตรฐานพืชสมุนไพรจังหวัดเชียงใหม่
- ๒) โครงการยกระดับเกษตรกรให้เป็นผู้ประกอบการเกษตรสมัยใหม่ที่มีศักยภาพในการบริหารจัดการตลอดโซ่อุปทาน
- ๓) โครงการขยายผลโครงการร้อยใจรักษ์ จังหวัดเชียงใหม่
- ๔) โครงการพัฒนาผลิตภัณฑ์อาหารมูลค่าสูงเพื่อตอบสนองต่อความต้องการในตลาดระดับสากล

ซึ่งจากการดำเนินงานที่ผ่านมาพบว่า สามารถพัฒนาผลผลิต และผลิตภัณฑ์แปรรูปสินค้าเกษตรให้มีคุณภาพและมาตรฐาน พัฒนากลุ่มเกษตรกรและสถาบันเกษตรกรให้สามารถแข่งขันและเชื่อมโยงการตลาดได้อย่างยั่งยืน ส่งผลให้ผลิตภัณฑ์มวลรวมภาคการเกษตรเพิ่มขึ้นอย่างต่อเนื่อง โดยข้อมูลเปรียบเทียบตั้งแต่ปี พ.ศ. ๒๕๖๐ – ๒๕๖๓ มีมูลค่า ดังนี้ ๔๒,๘๓๔ ล้านบาท ๔๘,๒๒๓ ล้านบาท ๕๑,๔๒๙ ล้านบาท ๔๖,๖๕๐ ล้านบาท ตามลำดับ

๑.๓ ประเด็นการพัฒนาที่ ๒ **โครงการพัฒนาด้านการค้า การลงทุน** มีแผนงาน/โครงการสำคัญเพื่อขับเคลื่อนเศรษฐกิจด้านการค้าและการลงทุน ดังนี้

- ๑) โครงการสร้างและพัฒนาผู้ประกอบการนวัตกรรมสู่การขับเคลื่อนเศรษฐกิจเชียงใหม่
- ๒) โครงการเสริมสร้างศักยภาพเพื่อพัฒนาผู้ประกอบการ OTOP และผลิตภัณฑ์ชุมชน

ซึ่งจากการดำเนินงานที่ผ่านมาพบว่า ได้มีการอบรมผู้ประกอบการ พัฒนายกระดับผลิตภัณฑ์และพัฒนาด้านการตลาดแนวใหม่ โดยนำเทคโนโลยีและนวัตกรรมมาใช้ ซึ่งสามารถทำให้ผู้ประกอบการมีศักยภาพสูง สามารถปรับตัวและประยุกต์ใช้เทคโนโลยีเพื่อการแข่งขัน รองรับการเป็นประตูสู่การค้าการลงทุน ส่งผลให้จังหวัดเชียงใหม่มีรายได้จากการจำหน่ายผลิตภัณฑ์สินค้า OTOP เพิ่มขึ้นอย่างต่อเนื่อง โดยข้อมูลเปรียบเทียบตั้งแต่ปี พ.ศ. ๒๕๖๒ - ๒๕๖๔ มีมูลค่า ดังนี้ ๑๖,๔๖๗ ล้านบาท ๑๘,๑๑๑ ล้านบาท ๑๗,๑๙๒ ล้านบาท ๔๖,๖๕๐ ล้านบาท ตามลำดับ

๒. มิติการพัฒนาด้านสังคม และความมั่นคง ในช่วงที่ผ่านมา มีการส่งเสริมการพัฒนาคุณภาพชีวิตของคนทุกกลุ่มวัย และสร้างความเป็นธรรม เพื่อลดความเหลื่อมล้ำทางสังคม รวมถึงการเสริมสร้างความมั่นคงสร้างชุมชนเข้มแข็ง ให้สังคมมีความปลอดภัยและสงบสุข ดังนี้

- ๑) โครงการยกระดับคุณภาพชีวิตผู้สูงอายุเชียงใหม่สู่สังคมสูงวัยอย่างมีคุณภาพ
- ๒) โครงการยกระดับคุณภาพชีวิตครัวเรือนยากจน
- ๓) โครงการการขับเคลื่อนและขยายผลโครงการอันเนื่องมาจากพระราชดำริ และหลักปรัชญาของเศรษฐกิจพอเพียง จังหวัดเชียงใหม่
- ๔) โครงการป้องกันและแก้ไขปัญหาเสพติดจังหวัดเชียงใหม่เพื่อความยั่งยืน
- ๕) โครงการเด็กและเยาวชนร่วมสร้างกระแส ป้องกันยาเสพติด
- ๖) โครงการส่งเสริมความปลอดภัยทางถนน เพื่อความปลอดภัยชาวเชียงใหม่และนักท่องเที่ยว

ซึ่งจากการดำเนินงานที่ผ่านมาสามารถพัฒนาคุณภาพชีวิตให้กลุ่มเกษตรกร ประชาชน เยาวชน ผ่านการพัฒนาศักยภาพ ส่งเสริมอาชีพ พัฒนาโครงสร้างพื้นฐาน เพื่อให้มีคุณภาพชีวิตที่ดีขึ้น โดยมีการพัฒนาทางสังคมมีการเติบโตในทางบวก กล่าวคือ มีประชากรที่อยู่ใต้เส้นความยากจน ในปี พ.ศ. ๒๕๖๔ ร้อยละ ๕.๔๓ เพิ่มขึ้นจากปีที่ผ่านมาร้อยละ ๒.๔๙ ซึ่งสะท้อนให้เห็นว่าประชาชนสามารถบริโภคสินค้าและบริการในระดับความจำเป็นขั้นพื้นฐานของการดำรงชีพได้น้อยลง ทั้งนี้ มีอัตราการเปลี่ยนแปลงของประชากรที่อยู่ใต้เส้นความยากจนเพิ่มขึ้นและลดลงสลับกันอย่างไม่คงที่ จึงต้องส่งเสริมและพัฒนาคุณภาพชีวิตของประชาชนในจังหวัดอย่างต่อเนื่อง

ปี พ.ศ.	ร้อยละของประชากรที่อยู่ใต้เส้นความยากจน (ร้อยละ)
๒๕๖๐	๖.๘๒
๒๕๖๑	๙.๑๕
๒๕๖๒	๕.๓๑
๒๕๖๓	๒.๙๔
๒๕๖๔	๕.๔๓

ที่มา : สำนักงานสถิติแห่งชาติ (สสช.)

สำหรับมิติด้านด้านความมั่นคง ในภาพรวมของจังหวัดเชียงใหม่ พบว่า การพัฒนาด้านความมั่นคงมีอัตราการตกที่ กล่าวคือ หมู่บ้าน/ชุมชนที่มีปัญหายาเสพติด (หมู่บ้านสีขาว) และจำนวนผู้เสียชีวิตจากอุบัติเหตุทางถนนต่อแสนประชากรมีจำนวนเพิ่มขึ้นและลดลงอย่างไม่คงที่

ปี พ.ศ.	หมู่บ้าน/ชุมชนที่ไม่มีปัญหาเสพติด (หมู่บ้านสีขาว) (หมู่บ้าน)	จำนวนผู้เสียชีวิตจากอุบัติเหตุทางถนนต่อแสนประชากร
๒๕๖๐	๑,๓๐๐	๓๖.๔๓
๒๕๖๑	๑,๒๗๘	๓๔.๑๘
๒๕๖๒	๑,๖๕๒	๓๑.๒๐
๒๕๖๓	๑,๗๑๙	๓๙.๙๔
๒๕๖๔	๑,๘๗๓	๓๕.๔๗

ที่มา : ที่ทำการปกครองจังหวัดเชียงใหม่

ที่มา : สำนักงานป้องกันและบรรเทาสาธารณภัยจังหวัดเชียงใหม่

๓. มิติการพัฒนาด้านทรัพยากรธรรมชาติและสิ่งแวดล้อม ในช่วงที่ผ่านมาได้ดำเนินการแก้ไขปัญหามอกควันและไฟป่า รวมถึงป้องกันและฟื้นฟูทรัพยากรธรรมชาติและสิ่งแวดล้อม สร้างระบบการอนุรักษ์ทรัพยากรธรรมชาติอย่างมีส่วนร่วมในรูปแบบของเครือข่าย เพื่อให้ประชาชนมีส่วนร่วมในการใช้ประโยชน์และแก้ไขปัญหาทรัพยากรธรรมชาติและสิ่งแวดล้อม และสร้างจิตสำนึกสาธารณะเพื่อเพิ่มพื้นที่สีเขียว ดังนี้

- ๑) โครงการแก้ไขปัญหามอกควัน (PM๒.๕) เชียงรุกแบบบูรณาการ
- ๒) โครงการอนุรักษ์ พัฒนา และรักษาทรัพยากรธรรมชาติและสิ่งแวดล้อมอย่างมีส่วนร่วม
- ๓) โครงการฟื้นฟูและพัฒนาแหล่งน้ำ

จากการดำเนินการที่ผ่านมาจังหวัดเชียงใหม่ได้บูรณาการมีส่วนร่วมของทุกภาคส่วนในการแก้ไขปัญหามอกควัน ไฟป่าและฝุ่นละอองขนาดเล็ก ส่งผลให้การแก้ไขปัญหามีแนวโน้มที่ดีขึ้น โดยมีผลการดำเนินงาน ในปี พ.ศ. ๒๕๖๕ ดังนี้

- ๑) การเกิดจุดความร้อนสะสม ระหว่างวันที่ ๑ มกราคม ถึง ๓๑ พฤษภาคม ๒๕๖๕ จำนวน ๒,๕๗๒ จุด ลดลงจากปี ๒๕๖๔ จำนวน ๕,๔๙๔ จุด คิดเป็นร้อยละ ๖๘.๑๑
- ๒) การเกิดพื้นที่เผาไหม้ (Burn scar Area) สะสมจังหวัดเชียงใหม่ ปี ๒๕๖๕ (๑ มกราคม - ๓๐ เมษายน ๒๕๖๕) มีพื้นที่เผาไหม้ทั้งหมด ๔๓๑,๘๕๖ ไร่ ลดลงจากปี ๒๕๖๔ ที่ผ่านมากว่า ๓๗๑,๖๓๘ ไร่ คิดเป็นร้อยละ ๔๖.๒๖

สำหรับการอนุรักษ์ พัฒนา และรักษาทรัพยากรธรรมชาติและสิ่งแวดล้อมอย่างมีส่วนร่วม จังหวัดเชียงใหม่สามารถรักษาการบุกรุกพื้นที่ป่าในอัตราค่อนข้างคงที่ คือ สถิติพื้นที่ป่าจังหวัดเชียงใหม่ ในปี พ.ศ. ๒๕๖๓ จำนวน ๙,๕๘๖,๒๒๙ ไร่ คิดเป็นร้อยละ ๖๙.๒๙ และในปี พ.ศ. ๒๕๖๔ พื้นที่ป่าลดลงเล็กน้อยคือจำนวน ๙,๕๕๖,๒๐๕.๗๖ ไร่ คิดเป็นร้อยละ ๖๙.๐๗ โดยมีอัตราการลดลงเพียงร้อยละ ๐.๒๒

นอกจากนี้ จังหวัดเชียงใหม่ยังได้ดำเนินการตามนโยบายการแก้ไขปัญหาที่ดินทำกินให้ชุมชนตามนโยบายรัฐบาล (คทช.) เพื่อแก้ไขปัญหาที่ดินทำกิน ลดการบุกรุกทำลายป่าไม้ โดยมีเป้าหมายพื้นที่ดำเนินการ ๒๘ พื้นที่ เนื้อที่ ๑๙๐,๔๐๒ ไร่ ดังนี้

- ๑) พื้นที่ป่าสงวนแห่งชาติ จำนวน ๒๕ พื้นที่ จำนวนเนื้อที่ ๑๘๓,๙๙๓ ไร่ ซึ่งได้รับอนุญาตจากกรมป่าไม้แล้ว ๑๗ พื้นที่ จำนวน ๑๐๒,๓๗๕ ไร่ ราษฎรอาศัยอยู่และทำกินจำนวน ๔๒,๘๓๒ ราย ๕๕,๕๗๐ แปลง อยู่ระหว่างการพิจารณาอนุญาต ๘ พื้นที่ จำนวน ๘๑,๖๑๘ ไร่
- ๒) พื้นที่ในเขตปฏิรูปที่ดิน จำนวน ๓ พื้นที่ จำนวน ๖,๔๐๙ ไร่ ราษฎรอาศัยอยู่และทำกินจำนวน ๓,๐๐๐ ราย

ส่วนที่ ๒

ประเด็นการพัฒนาจังหวัด

ส่วนที่ ๒ ประเด็นการพัฒนา

๑. บทวิเคราะห์

๑.๑ การวิเคราะห์ประเด็นการพัฒนาที่เชื่อมโยงกับกรอบทิศทางการพัฒนาประเทศ ๕ มิติ

การวิเคราะห์สภาพการณ์การพัฒนาของจังหวัดเชียงใหม่ได้คำนึงถึงความเชื่อมโยงกับกรอบทิศทางการพัฒนาระดับประเทศ จึงได้นำข้อมูลตัวชี้วัดการพัฒนาระดับจังหวัดที่สำนักงานสภาพัฒนาการเศรษฐกิจและสังคมแห่งชาติได้จัดทำขึ้น มาพิจารณาประกอบการวิเคราะห์ข้อมูล/ข้อเท็จจริงของพื้นที่เพื่อสะท้อนถึงสภาพการพัฒนาจังหวัดเชียงใหม่โดยเปรียบเทียบกับระดับค่ากลางของประเทศ และสามารถเชื่อมโยงสู่ประเด็นปัญหา/ประเด็นการพัฒนาของจังหวัดได้อย่างชัดเจนยิ่งขึ้น ผลการวิเคราะห์สภาพการณ์จากตัวชี้วัดการพัฒนาจังหวัดเชียงใหม่ สามารถสรุปได้ดังนี้

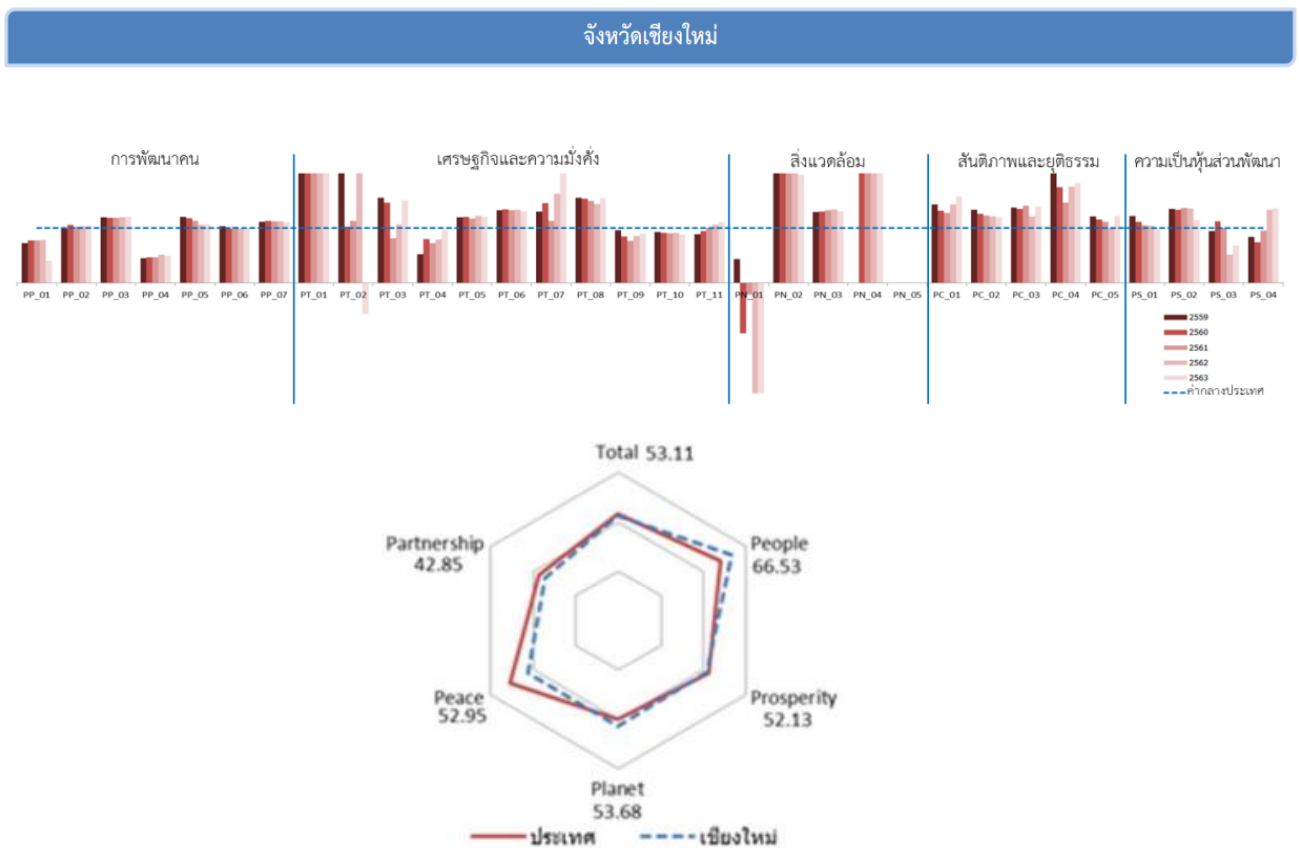

มิติการพัฒนา	ค่ากลางของประเทศ					เชียงใหม่				
	2559	2560	2561	2562	2563	2559	2560	2561	2562	2563
ภาพรวม	50.42	50.93	50.75	53.81	53.95	52.21	55.20	53.71	53.57	53.11
ด้านการพัฒนานคน (People)	58.87	58.76	58.81	57.74	60.38	68.45	66.09	66.89	62.83	66.53
ด้านเศรษฐกิจและความมั่งคั่ง (Prosperity)	51.64	51.37	52.54	53.02	52.89	55.75	53.75	53.92	53.74	52.13
ด้านสิ่งแวดล้อม (Planet)	50.32	51.15	51.37	50.67	49.91	52.98	63.79	58.49	61.09	53.68
ด้านสันติภาพและยุติธรรม (Peace)	61.25	61.22	60.50	60.51	63.72	48.61	52.46	55.39	52.27	52.95
ด้านความเป็นหุ้นส่วนพัฒนา (Partnership)	36.54	37.94	36.16	47.40	46.27	39.47	43.11	38.24	40.93	42.85

หมายเหตุ: * ตัวชี้วัดที่มีการผกผันข้อมูล
 ** ตัวชี้วัดที่มีการเก็บข้อมูลล่าสุดปี 2561
 *** ตัวชี้วัดที่มีการเก็บข้อมูลล่าสุดปี 2562
 **** ตัวชี้วัดที่เป็นข้อมูลปีเว้นปี มีข้อมูลปี 2560 2562

ตัวชี้วัด	ค่ากลางประเทศ					เชียงใหม่				
	2559	2560	2561	2562	2563	2559	2560	2561	2562	2563
ด้านการพัฒนาคน (People)										
PP 01 ร้อยละของประชากรที่อยู่ใต้เส้นความยากจน (ร้อยละ)*	9.22	8.32	11.38	6.14	6.87	6.67	6.43	8.84	4.82	2.75
PP 02 ร้อยละของทารกแรกเกิดที่มีน้ำหนักต่ำกว่าเกณฑ์ (ร้อยละทารกเกิดมีชีพ)* ***	9.85	9.95	10.19	9.78	10.15	9.83	10.57	10.44	10.13	10.56
PP 03 ร้อยละของประชากรที่เจ็บป่วยที่เป็นผู้เป็นโรค (ร้อยละ)*	10.88	10.63	11.21	11.25	10.35	12.99	12.64	13.33	13.50	12.47
PP 04 อัตราส่วนประชากรต่อแพทย์ (คน/แพทย์)*	2,991	2,676	2,549	2,274	2,610	1,346	1,252	1,190	1,176	1,291
PP 05 อัตราการเข้าเรียนรวมระดับมัธยมศึกษาตอนปลายและอาชีวศึกษา (ร้อยละ)	75.06	74.47	76.51	73.70	75.30	90.40	88.07	86.93	78.05	80.09
PP 06 จำนวนปีการศึกษาเฉลี่ยของประชากรอายุ 15-59 ปี (ปี)	7.91	7.98	7.97	8.06	8.19	8.15	7.89	8.16	7.96	8.12
PP 07 ค่าเฉลี่ยคะแนน o-net มัธยมศึกษาตอนปลาย (คะแนน)	33.31	31.89	33.60	31.06	32.73	37.25	36.08	37.85	34.83	36.37
ด้านเศรษฐกิจและความมั่งคั่ง (Prosperity)										
PT 01 อัตราการเปลี่ยนแปลงของรายได้เฉลี่ยของครัวเรือนในจังหวัด (ร้อยละ)****	1.72	0.06	-0.00	-0.46	0.39	5.93	13.44	6.91	3.88	7.88
PT 02 อัตราการเปลี่ยนแปลงของผลิตภัณฑ์มวลรวมจังหวัด (ร้อยละ)	2.94	4.13	3.85	0.50	-2.72	6.21	4.24	4.37	2.06	-6.98
PT 03 อัตราการว่างงาน (ร้อยละ)*	0.85	1.01	0.89	0.86	1.31	1.32	1.47	0.72	0.91	1.97
PT 04 อัตราส่วนหนี้เสียต่อรายได้เฉลี่ยของครัวเรือน (เท่า)* ****	7.10	7.61	7.46	6.92	7.40	3.70	6.07	5.40	5.48	7.09
PT 05 สวัสดิภาพแรงงาน (บาท/คน)	110,285	115,616	117,916	121,328	117,281	131,830	138,952	138,423	147,971	141,756
PT 06 สัดส่วนปริมาณการใช้พื้นที่ภาคครัวเรือนต่อประชากร (กม.²/หัวคน)	495.57	493.27	506.11	548.49	590.77	656.79	662.40	671.30	730.59	774.82
PT 07 สัดส่วนปริมาณน้ำดื่มสะอาดต่อประชากรต่อ GDP ภาคอุตสาหกรรม (ลิตร/ล้านบาท)*	607.56	597.93	598.28	469.42	178.95	791.34	871.19	678.86	763.03	425.97
PT 08 ร้อยละที่อยู่ในระบบประกันสังคมต่อกำลังแรงงาน (ร้อยละ)	23.72	25.11	27.46	29.77	26.14	36.82	38.50	41.12	42.90	40.43
PT 09 ร้อยละของครัวเรือนที่มีบ้านและที่ดินเป็นของตนเอง (ร้อยละ)	82.32	80.94	83.96	82.22	84.64	79.16	68.74	64.57	70.53	76.06
PT 10 ร้อยละของหมู่บ้านที่ถนนสายหลักใช้การได้ตลอดปี (ร้อยละ)****	57.33	59.64	61.81	62.49	65.95	53.22	54.61	56.01	56.83	58.34
PT 11 สัมประสิทธิ์การกระจายรายได้****	0.415	0.421	0.427	0.432	0.436	0.368	0.398	0.427	0.456	0.485
ด้านสิ่งแวดล้อม (Planet)										
PN 01 อัตราการเปลี่ยนแปลงของพื้นที่ป่าในจังหวัด (ร้อยละ)	0.03	0.12	0.42	0.10	0.10	0.01	-0.11	-0.09	-0.35	-0.43
PN 02 สัดส่วนปริมาณขยะที่กำจัดถูกต้องต่อปริมาณขยะที่เกิดขึ้น (ร้อยละ)	20.30	29.46	22.46	18.80	21.04	41.79	80.83	62.88	73.10	41.55
PN 03 ร้อยละของครัวเรือนที่มีถังขยะรีไซเคิล (ร้อยละ)	16.15	16.44	16.53	16.81	17.15	20.90	21.47	21.86	22.53	22.53
PN 04 ร้อยละของประชากรที่ประสบอุบัติเหตุ (ร้อยละ)* **	0.00	0.78	0.18	1.51	2.01	0.60	5.78	11.65	11.13	13.10
PN 05 ร้อยละของประชากรที่ประสบภัยแล้ง (ร้อยละ)* **	0.00	0.00	0.00	0.00	0.00	16.45	0.00	0.00	0.00	0.00
ด้านสันติภาพและยุติธรรม (Peace)										
PC 01 การแจ้งความคดีชีวิต ร่างกาย เพศ และคดีประทุษร้ายต่อทรัพย์ (ต่อแสนคน)*	113.49	105.28	95.67	80.15	76.43	162.98	138.48	121.96	114.94	120.43
PC 02 จำนวนของประชากรในเรือนจำ (ต่อแสนคน)*	379.07	446.13	508.66	502.87	448.96	504.79	561.76	626.45	609.24	539.18
PC 03 จำนวนเจ้าหน้าที่ตำรวจ (ต่อแสนคน)*	279.12	276.83	267.98	268.05	273.41	383.69	373.30	376.53	325.75	380.86
PC 04 อัตราการฆ่าตัวตาย (ต่อแสนคน)*	6.32	6.96	7.67	9.19	8.19	13.98	12.17	11.23	16.15	14.92
PC 05 จำนวนผู้ถูกกักขังหรือการพิพากษาในสัดส่วนของประชากรในเรือนจำ (ร้อยละ)*	20.65	19.94	17.71	16.52	17.07	25.12	22.99	19.82	16.49	20.88
ด้านความเป็นหุ้นส่วนพัฒนา (Partnership)										
PS 01 ร้อยละของประชากรที่เข้าถึงอินเทอร์เน็ต (ร้อยละ)	41.27	46.82	50.80	60.75	74.77	50.48	52.26	53.53	63.46	73.56
PS 02 ร้อยละภาษีที่โอนเงินคืนเป็นค่าใช้จ่ายได้รวมกับไมรวมเงินอุดหนุนและเงินอุดหนุนเฉพาะกิจ	11.81	11.77	11.02	11.56	8.87	15.96	15.70	15.10	15.74	10.18
PS 03 ความสามารถในการเบิกจ่ายงบประมาณของจังหวัด (ร้อยละ)	85.72	81.56	70.14	71.87	59.53	81.02	91.56	71.16	36.94	40.60
PS 04 สัดส่วนองค์กรชุมชนต่อประชากรแสนคน (แห่ง/แสนคน)	109.50	127.50	129.50	285.00	297.50	92.00	95.00	124.00	381.00	405.00

๑.๒ ภาพรวมสถานการณ์การพัฒนา

การพัฒนาในภาพรวมของจังหวัดเชียงใหม่ในปี ๒๕๖๓ อยู่ในระดับต่ำกว่าระดับประเทศเล็กน้อย กล่าวคือ ตัวชี้วัดภาพรวม (Composite Index) ของจังหวัดทั้งประเทศมีค่ากลางอยู่ที่ ๕๓.๙๕ ขณะที่ของจังหวัดเชียงใหม่เท่ากับ ๕๓.๑๑ เมื่อพิจารณาตัวชี้วัดทั้ง ๕ มิติ พบว่ามีตัวชี้วัดที่ไม่ผ่านค่ากลางของประเทศ จำนวน ๑๙ ตัวชี้วัดจากทั้งหมด ๓๒ ตัวชี้วัด โดยมีมิติที่จังหวัดเชียงใหม่ต้องให้ความสำคัญในการแก้ไขปัญหา คือ มิติด้านสันติภาพและยุติธรรม เนื่องจากตัวชี้วัดทุกตัวมีค่าต่ำกว่าค่ากลาง ไม่ว่าจะเป็นการแจ้งความคดีชีวิต ร่างกาย เพศ และคดีประทุษร้ายต่อทรัพย์ จำนวนประชากรในเรือนจำ และอัตราการฆ่าตัวตาย รวมถึงมิติด้านความเป็นหุ้นส่วนพัฒนา ในเรื่องความสามารถในการเบิกจ่ายงบประมาณของจังหวัด และสัดส่วนองค์กรชุมชนต่อประชากรแสนคน อย่างไรก็ตาม สำหรับมิติการพัฒนาด้านอื่น ทั้งมิติด้านการพัฒนาคน ด้านเศรษฐกิจและความมั่งคั่ง และด้านสิ่งแวดล้อม มีระดับการพัฒนาที่ดี ตัวชี้วัดส่วนใหญ่อยู่ในระดับสูงกว่าค่ากลาง ทั้งนี้ จังหวัดยังคงต้องให้ความสำคัญกับการพัฒนาทั้ง ๕ ด้าน เพื่อให้เกิดการพัฒนาจังหวัดให้สอดคล้องกับระดับการพัฒนาในระดับประเทศต่อไป

๑.๓ มิติการพัฒนาที่สำคัญ

๑.๓.๑ มิติการพัฒนาคน (People)

ตัวชี้วัดในมิติด้านการพัฒนาคนของจังหวัดเชียงใหม่พบว่า ค่าตัวชี้วัดส่วนใหญ่สูงกว่าค่ากลางประเทศ ไม่ว่าจะเป็นอัตราการเข้าเรียนรวมระดับมัธยมศึกษาตอนปลายหรืออาชีวศึกษา ที่มีค่าร้อยละ ๘๐.๐๙ เทียบกับค่ากลางประเทศที่ร้อยละ ๗๕.๓๐ รวมถึงจำนวนค่าเฉลี่ยคะแนน o-net มัธยมศึกษาตอนปลาย ร้อยละ ๓๖.๓๗ เทียบกับค่ากลางประเทศ ร้อยละ ๓๒.๗๓ ซึ่งสะท้อนให้เห็นว่า เด็ก/นักเรียนในจังหวัดสามารถเข้าถึงการศึกษาและมีโอกาสได้รับการศึกษาในระดับมัธยมศึกษาตอนปลายหรืออาชีวศึกษาได้เพิ่มมากขึ้น และนักเรียนระดับชั้นมัธยมศึกษาปีที่ ๖ มีศักยภาพในการประเมินวัดผลการเรียนรู้ตามมาตรฐานการเรียนรู้ครอบคลุม ๕ วิชา ได้แก่ วิชาภาษาไทย สังคมศึกษา ภาษาอังกฤษ คณิตศาสตร์ วิทยาศาสตร์มากยิ่งขึ้น ในขณะที่ประชากรที่อยู่ใต้เส้นความยากจน ร้อยละ ๒.๗๕ ต่ำกว่าค่ากลางของประเทศที่ร้อยละ ๔.๒๑ (ค่ากลางของประเทศ คือ ๖.๘๗) ซึ่งสะท้อนให้เห็นว่าประชาชนสามารถบริโภคสินค้าและบริการในระดับความจำเป็นขั้นพื้นฐานของการดำรงชีพ

มากขึ้น ส่งผลให้มีชีวิตความเป็นอยู่ที่ดีขึ้น ขณะที่อัตราส่วนประชากรต่อแพทย์ ๑,๒๘๑ คน/แพทย์ เทียบกับค่ากลางประเทศ ๒,๖๑๐ คน/แพทย์ แสดงให้เห็นถึงการให้บริการทางด้านสาธารณสุขที่ครอบคลุมมากขึ้น อย่างไรก็ตาม การพัฒนาจังหวัดเชียงใหม่ในมิติด้านการพัฒนาคน ยังคงมีตัวชี้วัดที่ต่ำกว่าค่ากลางเล็กน้อย ได้แก่ เรื่องจำนวนปีการศึกษาเฉลี่ยประชากรไทยอายุ ๑๕ - ๕๙ ปี ของจังหวัดเชียงใหม่ ร้อยละ ๘.๑๒ ต่ำกว่าค่ากลางประเทศร้อยละ ๐.๐๗ (ค่ากลางประเทศร้อยละ ๘.๑๙) ซึ่งสะท้อนถึงความสามารถในการเข้าถึงการศึกษาและศักยภาพในการปรับตัวของประชากรต่อการเปลี่ยนแปลงของสภาพแวดล้อม/เทคโนโลยี รวมถึงร้อยละของทารกแรกเกิดที่มีน้ำหนักต่ำกว่าเกณฑ์ ร้อยละ ๑๐.๕๖ เมื่อเทียบกับค่ากลางประเทศร้อยละ ๑๐.๑๕ ตลอดจนร้อยละของประชากรที่เจ็บป่วยที่เป็นผู้ป่วยใน ร้อยละ ๑๒.๔๗ เมื่อเทียบกับค่ากลางประเทศร้อยละ ๑๐.๓๕ ซึ่งแสดงให้เห็นว่าประชาชนในจังหวัดมีสุขภาพที่ยังไม่เป็นไปตามเกณฑ์มาตรฐานตั้งแต่แรกเกิด ตลอดจนทุกช่วงวัย ดังนั้นจึงต้องให้ความสำคัญในการพัฒนาคนในทุกช่วงวัย

๑.๓.๒ มิติด้านเศรษฐกิจและความมั่งคั่ง (Prosperity)

การพัฒนาจังหวัดเชียงใหม่ในมิติด้านเศรษฐกิจและความมั่งคั่งส่วนใหญ่ยังคงมีค่าสูงกว่าค่ากลางของประเทศ ได้แก่ ในเรื่องของอัตราการเปลี่ยนแปลงของรายได้เฉลี่ยของครัวเรือนในจังหวัด โดยมีรายได้เฉลี่ยของครัวเรือนในจังหวัดร้อยละ ๗.๘๘ เทียบกับค่ากลางของประเทศร้อยละ -๐.๓๙ สะท้อนให้เห็นว่าครัวเรือนในจังหวัดมีรายได้เฉลี่ยเพิ่มขึ้น และมีความมั่นคงทางรายได้ที่มากขึ้น รวมถึงผลิตภาพแรงงานที่มีค่าที่สูงกว่าค่ากลางประเทศ คือ ๑๔๑,๗๕๖ บาท/คน เมื่อเทียบกับค่ากลาง คือ ๑๑๗,๒๘๑ บาท/คน แสดงถึงความสามารถในการผลิตสินค้าและบริการของแรงงานที่สูงขึ้น แรงงานมีคุณภาพมากขึ้น สำหรับอัตราส่วนหนี้เฉลี่ยต่อรายได้เฉลี่ยของครัวเรือน ยังต่ำกว่าค่ากลางของประเทศ คือ ร้อยละ ๗.๐๙ เทียบกับค่ากลางประเทศร้อยละ ๗.๔๐ แสดงให้เห็นถึงหนี้เฉลี่ยครัวเรือนของคนในจังหวัดที่มีความมั่นคงทางด้านเศรษฐกิจของครัวเรือนมากขึ้น ขณะที่ผู้ที่อยู่ในระบบประกันสังคมต่อกำลังแรงงาน ร้อยละ ๔๐.๔๓ เทียบกับค่ากลางของประเทศที่ร้อยละ ๒๖.๑๔ ซึ่งสะท้อนให้เห็นถึงการมีระบบคุ้มครองแรงงาน มีโครงข่ายความคุ้มครองทางสังคมที่เข้มแข็งอย่างไรก็ตาม การพัฒนาจังหวัดเชียงใหม่ในมิติด้านเศรษฐกิจและความมั่งคั่ง ยังคงมีตัวชี้วัดที่ต่ำกว่าค่ากลาง ได้แก่ อัตราการเปลี่ยนแปลงของผลิตภัณฑ์มวลรวมจังหวัด ร้อยละ -๖.๘๘ เทียบกับค่ากลางประเทศร้อยละ -๒.๗๒ ลดลงจากปีก่อนหน้า ๒๕๖๒ ร้อยละ -๔.๘๖ ซึ่งเป็นผลกระทบจากสถานการณ์การแพร่ระบาดของเชื้อไวรัสโคโรนา ๒๐๑๙ ขณะที่อัตราการว่างงาน คือ ร้อยละ ๑.๘๗ ยังมีค่าสูงกว่าค่ากลางของประเทศเล็กน้อย คือร้อยละ ๑.๓๑ และมีสัมประสิทธิ์การกระจายรายได้ ร้อยละ ๐.๔๘๕ ซึ่งมีค่าสูงกว่าประเทศเล็กน้อย (ค่ากลางประเทศร้อยละ ๐.๔๓๖) ในอัตราร้อยละ ๐.๐๔๙ ขณะเดียวกันจังหวัดเชียงใหม่ยังมีสัดส่วนการใช้พลังงานที่สูงกว่าค่ากลางประเทศในทุกตัวชี้วัด โดยสะท้อนถึงการใช้พลังงานที่มากและไม่มีประสิทธิภาพ ไม่ว่าจะเป็นตัวชี้วัดสัดส่วนปริมาณการใช้ไฟฟ้าภาคครัวเรือนต่อประชากร ๗๗๔.๘๒ kw-ชั่วโมง/คน เทียบกับค่ากลางของประเทศ ๕๙๐.๗๗ kw-ชั่วโมง/คน สัดส่วนการใช้ไฟฟ้าภาคที่ไม่ใช่ครัวเรือนต่อ GPP และสัดส่วนปริมาณน้ำมันเชื้อเพลิงในภาคอุตสาหกรรมต่อ GPP ภาคอุตสาหกรรมมีปริมาณ ๔๒๕.๙๗ ลิตร/ล้านบาท ขณะที่ค่ากลางของประเทศมีปริมาณ ๑๗๘.๙๕ ลิตร/ล้านบาท ทั้งนี้ ยังมีร้อยละของหมู่บ้านที่ถนนสายหลักใช้การได้ตลอดปี ร้อยละ ๕๘.๓๔ เทียบกับค่ากลางของประเทศร้อยละ ๖๕.๙๕ และยังคงมีปัญหาในเรื่องครัวเรือนที่มีบ้านและที่ดินเป็นของตนเอง ในอัตราร้อยละ ๗๖.๐๖ เมื่อเทียบกับค่ากลางของประเทศที่ร้อยละ ๘๔.๖๔ ซึ่งแสดงให้เห็นว่าประชาชนยังไม่มีบ้าน/ที่อยู่อาศัยที่มีความมั่นคง เนื่องจากสภาพพื้นที่ของจังหวัดเป็นพื้นที่ป่าถึงร้อยละ ๗๐ ของพื้นที่ และประชาชนยังขาดกรรมสิทธิ์ในที่ดินทำกินและที่อยู่อาศัย โดยภาพรวมจะเห็นได้ว่า มิติด้านเศรษฐกิจและความมั่งคั่งของจังหวัดเชียงใหม่ ในปี ๒๕๖๓ ส่วนใหญ่ต่ำกว่าระดับประเทศ สะท้อนให้เห็นว่าภาวะเศรษฐกิจของจังหวัดเชียงใหม่มีการหดตัว และยังคงไม่มีเสถียรภาพเนื่องจากภาวะเศรษฐกิจของจังหวัดส่วนใหญ่พึ่งพิงภาคบริการถึงร้อยละ ๗๐ ดังนั้น จึงต้องให้ความสำคัญกับการส่งเสริมเศรษฐกิจในภาพรวมของจังหวัด ทั้งภาคการบริการ ภาคการเกษตร และภาคอุตสาหกรรม เพื่อให้การขับเคลื่อนเศรษฐกิจในภาพรวมเกิดความสมดุล ตลอดจนให้ความสำคัญกับการใช้พลังงานอย่างประหยัดและเหมาะสม ทั้งในระดับครัวเรือน และสถานประกอบการ

๑.๓.๓ มิติด้านสิ่งแวดล้อม

ผลการพัฒนาในมิติด้านสิ่งแวดล้อมของจังหวัดเชียงใหม่ ยังคงต้องได้รับการพัฒนาในเกือบทุกตัวชี้วัด เนื่องจากมีระดับต่ำกว่าค่ากลางของประเทศ ไม่ว่าจะเป็นพื้นที่ป่าไม้ซึ่งมีอัตราการเปลี่ยนแปลงของเนื้อที่ป่าไม้ในปี ๒๕๖๓ คือ ร้อยละ -๐.๔๓ ต่ำกว่าค่าเฉลี่ยของประเทศ ซึ่งเท่ากับร้อยละ ๐.๑๐ (ลดลงจากปีก่อนหน้า ปี ๒๕๖๒ จำนวน -๐.๐๘) สะท้อนถึงพื้นที่ป่าไม้ของจังหวัดยังคงมีแนวโน้มลดลงเรื่อยๆ ขณะเดียวกันมีประชากรที่ประสบอุทกภัยถึงร้อยละ ๑๓.๑๐ เทียบกับค่ากลางประเทศร้อยละ ๒.๐๑ มากกว่าค่ากลางประเทศถึงร้อยละ ๑๑.๐๙ อย่างไรก็ตามสัดส่วนปริมาณขยะที่กำจัดถูกต้องต่อปริมาณขยะที่เกิดขึ้นที่สูงกว่าค่ากลางถึงเกือบ ๒ เท่า คือ ร้อยละ ๔๑.๕๕ เทียบกับค่ากลางซึ่งเท่ากับ ๒๑.๐๔ สะท้อนถึงความสามารถในการบริหารจัดการกำจัดขยะของจังหวัด รวมถึงครัวเรือนที่เข้าถึงน้ำประปาร้อยละ ๒๒.๕๓ เมื่อเทียบกับค่ากลางของประเทศร้อยละ ๑๗.๑๕ แสดงถึงการให้บริการด้านประปาของจังหวัดที่ครอบคลุมพื้นที่มากขึ้น ดังนั้น จังหวัดเชียงใหม่จึงต้องให้ความสำคัญกับการฟื้นฟูพื้นที่ป่าไม้/ป้องกันการบุกรุกทำลายป่า รวมทั้งบริหารจัดการการเปลี่ยนแปลงสภาพภูมิอากาศ ปัญหาหมอกควันและไฟป่าในพื้นที่จังหวัด เน้นสร้างจิตสำนึกให้กับประชาชนไม่ว่าจะเป็นในเรื่องการลดการเผา การอนุรักษ์ทรัพยากรป่าไม้ ทรัพยากรธรรมชาติ ตลอดจนให้ความสำคัญกับการป้องกันและแก้ไขปัญหาอุทกภัยในพื้นที่อย่างทัน่วงที

๑.๓.๔ มิติด้านสันติภาพและยุติธรรม (Peace)

ผลการพัฒนาในมิติด้านสันติภาพและยุติธรรมของจังหวัดเชียงใหม่ ยังคงต้องได้รับการพัฒนาในเกือบทุกตัวชี้วัด เนื่องจากมีระดับต่ำกว่าค่ากลางของประเทศ ไม่ว่าจะเป็นในเรื่องความปลอดภัยของชีวิตและทรัพย์สิน เนื่องจากเกิดการแจ้งความคดีชีวิต ร่างกาย เพศ และคดีประทุษร้ายต่อทรัพย์สิน ๑๒๐.๔๓ คนต่อแสนประชากร เมื่อเทียบกับค่ากลางประเทศร้อยละ ๗๖.๔๓ ขณะเดียวกันมีประชากรในเรือนจำถึง ๕๓๙.๑๘ คนต่อแสนประชากร เทียบกับค่ากลางประเทศร้อยละ ๔๔๘.๙๖ ซึ่งสะท้อนให้เห็นถึงมีประชากรที่กระทำผิดกฎหมายจำนวนมากขึ้น และมีอัตราการฆ่าตัวตายของประชากรร้อยละ ๑๔.๙๒ คนต่อแสนประชากร เทียบกับค่ากลางประเทศร้อยละ ๘.๑๕ อย่างไรก็ตามมีสัดส่วนเจ้าหน้าที่ตำรวจถึงร้อยละ ๓๘๐.๘๖ คนต่อแสนประชากร เมื่อเทียบกับค่ากลาง ๒๗๓.๔๑ คนต่อแสนประชากร ซึ่งไม่แปรผกผันตามการแจ้งคดีความต่างๆ และผู้กระทำผิดในเรือนจำที่มีสถิติมากขึ้นเรื่อยๆ ทั้งนี้ มีจำนวนผู้ถูกกักขังที่รอการพิพากษาในสัดส่วนของประชากรในเรือนจำ ร้อยละ ๒๐.๘๘ ต่ำกว่าค่ากลางเล็กน้อยคือ ๑๗.๐๗ ดังนั้น จังหวัดเชียงใหม่จึงต้องให้ความสำคัญกับการสร้างความปลอดภัยในชีวิตและทรัพย์สินให้กับประชาชนในพื้นที่ รวมถึงการมุ่งเน้นการสร้างจิตสำนึกให้ประชาชนไม่กระทำผิดกฎหมาย และสร้างสุขภาพจิตที่ดีให้กับประชาชน

๑.๓.๕ มิติด้านความเป็นหุ้นส่วนพัฒนา (Partnership)

ตัวชี้วัดมิติด้านความเป็นหุ้นส่วนพัฒนาของจังหวัดเชียงใหม่อยู่ในระดับที่ต้องพัฒนา มีค่าคะแนนต่ำกว่าค่ากลางของประเทศ ได้แก่ ประชากรที่เข้าถึงอินเทอร์เน็ตร้อยละ ๗๓.๕๖ เมื่อเทียบกับค่ากลางของประเทศร้อยละ ๗๔.๗๗ ซึ่งต้องพัฒนาให้ประชาชนเข้าถึงสาธารณูปโภคพื้นฐานให้ครอบคลุมมากขึ้น รวมถึงการเก็บภาษีที่ท้องถิ่นจัดเก็บได้ต่อรายได้รวมที่ไม่รวมเงินอุดหนุนและเงินอุดหนุนเฉพาะกิจที่มีค่าร้อยละ ๑๐.๑๘ ซึ่งสูงกว่าค่ากลางของประเทศที่มีค่าร้อยละ ๘.๘๗ สะท้อนถึงความสามารถในการจัดหารายได้ที่เพิ่มขึ้นของท้องถิ่น สามารถนำไปพัฒนาท้องถิ่นได้มากยิ่งขึ้น อย่างไรก็ตาม ความสามารถในการเบิกจ่ายงบประมาณของจังหวัดที่มีค่าร้อยละ ๔๐.๑๐ (เพิ่มขึ้นจากปีก่อนหน้า ๓๖.๙๔) เทียบกับค่ากลางประเทศร้อยละ ๕๙.๕๓ สะท้อนถึงความสามารถในการบริหารจัดการงบประมาณของจังหวัดที่ลดลง รวมถึงจำนวนองค์กรชุมชนต่อประชากรแสนคน ยังมีค่าคะแนนต่ำกว่าค่าเฉลี่ยของประเทศ คือร้อยละ ๔๐๕.๐๐ เมื่อเทียบกับค่ากลางของประเทศ ร้อยละ ๒๙๗.๕๐ โดยสะท้อนถึงการขาดการส่งเสริมให้เกิดการพัฒนาอย่างมีส่วนร่วมในระดับชุมชนอย่างทั่วถึงทุกกลุ่ม เนื่องจากบางพื้นที่อยู่ในพื้นที่ห่างไกล ดังนั้น จังหวัดจึงต้องให้ความสำคัญกับการเบิกจ่ายงบประมาณและการบริหารจัดการแผนงานโครงการพัฒนาของจังหวัดในแต่ละปี และส่งเสริมการรวมกลุ่มองค์กรชุมชน สร้างการมีส่วนร่วมขององค์กรชุมชนในพื้นที่ จังหวัดให้ครอบคลุมทุกกลุ่มเป้าหมาย และทุกพื้นที่อย่างทั่วถึง

๑.๔ การวิเคราะห์จุดแข็ง จุดอ่อน โอกาส และภัยคุกคาม (SWOT Analysis)

๑) ด้านท่องเที่ยว

จุดแข็ง (Strengths)		จุดอ่อน (Weaknesses)	
S๑	มีฐานทรัพยากรด้านการท่องเที่ยวที่หลากหลาย ทั้งการท่องเที่ยวเชิงธรรมชาติ วัฒนธรรม และสุขภาพ มีแหล่งท่องเที่ยวที่มีชื่อเสียงในระดับสากล ตอบโจทย์นักท่องเที่ยวหลากหลายกลุ่ม	w๑	แหล่งท่องเที่ยวบางแห่งขาดสิ่งอำนวยความสะดวกและ/หรือปลอดภัยแก่นักท่องเที่ยวตามมาตรฐานสากล เช่น ห้องน้ำสาธารณะ ทางลาดสำหรับผู้พิการ
S๒	มีทุนทางวัฒนธรรม ภูมิปัญญาที่มีอัตลักษณ์ (ประวัติศาสตร์ ศิลปวัฒนธรรม ประเพณี) และวิถีความเป็นเชียงใหม่ไว้อย่างดี	w๒	ไม่สามารถใช้บริการรถสาธารณะในการท่องเที่ยวได้ นักท่องเที่ยวต้องเช่ารถหรือใช้บริการทัวร์นำเที่ยว
S๓	คนเชียงใหม่เป็นคนที่มัธยาศัยไมตรีดีงาม เป็นเจ้าบ้านที่ดี พร้อมต้อนรับแขก รวมทั้งมีสินค้าและบริการการท่องเที่ยวที่โดดเด่นแสดงอัตลักษณ์ของจังหวัดเชียงใหม่	w๓	ขาดการรวบรวมและร้อยเรียงเรื่องราวของสถานที่สำคัญ สินค้าและบริการด้านการท่องเที่ยว เพื่อให้ความรู้ สร้างความประทับใจและเพิ่มมูลค่า
S๔	มีสถานที่รองรับการจัดกิจกรรมระดับนานาชาติ และสถานที่รองรับการจัดประชุมสัมมนาที่หลากหลาย (MICE CITY)	w๔	แรงงานและผู้ให้บริการด้านการท่องเที่ยวขาดการพัฒนาฝีมือแรงงานและมาตรฐาน
S๕	มีองค์กรเครือข่ายภาคการท่องเที่ยวร่วมจัดกิจกรรมขับเคลื่อนการท่องเที่ยวตลอดทั้งปี	w๕	การกระจายรายได้หรือผลประโยชน์ที่เกิดจากการท่องเที่ยวให้กับชุมชนยังไม่ทั่วถึงทุกพื้นที่
S๖	มีความพร้อมด้านเส้นทางคมนาคม ทั้งทางบกและทางอากาศที่มีศักยภาพเชื่อมโยงระหว่างจังหวัด ภูมิภาค และประเทศ ที่รองรับการเดินทางของนักท่องเที่ยว		
โอกาส (Opportunity)		อุปสรรค (Threats)	
O๑	ภาครัฐที่สนับสนุนและส่งเสริมด้านการท่องเที่ยวภายในประเทศ เช่น โครงการเราเที่ยวด้วยกัน	T๑	ผลกระทบจากการระบาดของโรคเชื้อไวรัสโคโรนา ๒๐๑๙ ทำให้รายได้ของธุรกิจท่องเที่ยวและบริการรวมถึงจำนวนนักท่องเที่ยวที่ลดลง
O๒	มีเทคโนโลยีและสื่อดิจิทัลที่ทันสมัยสามารถนำมาใช้เป็นช่องทางในการส่งเสริมท่องเที่ยว Application ด้านการท่องเที่ยว, Youtube, Facebook, Tiktok เป็นต้น		
O๓	มีการขยายเส้นทางคมนาคมและขยายเส้นทางการบินเชื่อมโยงในภูมิภาค		
O๔	นโยบายรัฐบาลส่งเสริมให้จังหวัดเชียงใหม่เป็นเมือง MICE CITY		

๒) ด้านเกษตร

จุดแข็ง (Strengths)		จุดอ่อน (Weaknesses)	
S๑	สภาพภูมิศาสตร์เหมาะสมต่อการผลิตสินค้าเกษตรมูลค่าสูง เช่น พืชเศรษฐกิจ (มะม่วง, กาแฟ, ลำไย, ส้ม, อาโวคาโด, พืชผัก) ปศุสัตว์ (โคเนื้อ, ไก่พื้นเมือง, ไก่ไข่, แพะ, แกะ) และประมง (ปลาดุก, ปลานิล)	w๑	ปัจจัยการผลิต : ระบบบริหารจัดการปัจจัยการผลิตยังมีข้อจำกัดและไม่มีประสิทธิภาพ เช่น แหล่งน้ำทางการเกษตร/เอกสารที่ดินทำกิน ส่งผลให้เกษตรกรไม่สามารถเข้าถึงปัจจัยการผลิตได้อย่างทั่วถึง
S๒	มีการรวมกลุ่มเกษตรกรและสถาบันเกษตรกรที่เข้มแข็ง เช่น กลุ่มเกษตรกรแปลงใหญ่, กลุ่มเกษตรกรแปรรูป, Agro Industrial Cluster, กลุ่มวิสาหกิจชุมชน และกลุ่ม Young Smart Farmer	w๒	กระบวนการผลิต : มีการใช้สารเคมีที่ไม่เหมาะสมและขาดการบริหารจัดการการวางแผนอย่างครบวงจรตลอดจนกระบวนการผลิตมีต้นทุนสูง

จุดแข็ง (Strengths)		จุดอ่อน (Weaknesses)	
S๓	มีโครงการอันเนื่องมาจากพระราชดำรินในพื้นที่จำนวนมาก เป็นแหล่งผลิตผลผลิตทางการเกษตรที่มีคุณภาพและหลากหลาย	W๓	การแปรรูปที่ยังไม่ได้รับการรับรองมาตรฐาน รวมไปถึงเทคโนโลยีและนวัตกรรมด้านการแปรรูปที่ไม่ตอบโจทย์อุตสาหกรรม
		W๔	การตลาด : ไม่ได้ใช้การตลาดนำการผลิต ทำให้ผลผลิตออกมามากเกินความต้องการของตลาด ส่งผลให้ราคาสินค้าเกษตรตกต่ำ
		W๕	เกษตรกรมีแนวโน้มมีอายุสูงขึ้นและยังมีวิธีการทำแบบดั้งเดิม ขาดความรู้ ทักษะ เทคโนโลยี และนวัตกรรมการผลิต
		W๖	พื้นที่ทางการเกษตรถูกเปลี่ยนแปลงเป็นพื้นที่พักอาศัยเพิ่มมากขึ้น
		W๗	สภาพของภูมิประเทศของจังหวัดไม่เอื้อต่อการนำเทคโนโลยีเข้ามาใช้อย่างเหมาะสม
		W๘	ต้นทุนของการขนส่งสินค้าการเกษตรสูงทำให้เสียเปรียบในการแข่งขัน
โอกาส (Opportunity)		อุปสรรค (Threats)	
O๑	จากสถานการณ์การระบาดของโรคติดเชื้อไวรัสโคโรนา ๒๐๑๙ ทำให้พฤติกรรมของผู้บริโภคเปลี่ยนแปลงไป โดยให้ความสำคัญกับสุขภาพมากขึ้นอย่างต่อเนื่อง รวมทั้งส่งผลให้มีการเปลี่ยนแปลงช่องทางการตลาดใหม่ มีการจำหน่ายสินค้าออนไลน์ผ่านแพลตฟอร์มการตลาดดิจิทัล	T๑	การเปลี่ยนแปลงของสภาพภูมิอากาศ ทำให้เกิดโรคพืช โรคสัตว์ แมลงศัตรูพืช และภัยธรรมชาติ ส่งผลกระทบต่อผลผลิตทางการเกษตรได้รับความเสียหาย
O๒	นโยบายรัฐบาลให้ความสำคัญกับ Food Safety Smart Farmer และเกษตรกรยั่งยืน	T๒	สถานการณ์โรคอุบัติใหม่ส่งผลต่อโลกและสภาพคล่องทางการตลาด
O๓	แนวคิด BCG Model เป็นวาระแห่งชาติเป็นประโยชน์ต่อการส่งเสริมและพัฒนาผลผลิตเกษตรมูลค่าสูง	T๓	ข้อจำกัดทางด้านกฎหมาย เช่น กฎหมายที่ดิน กฎหมายป่าไม้ และระเบียบหลักเกณฑ์ต่าง ๆ เช่น ระเบียบมาตรฐานสินค้าอแกนิคส์ไทยแลนด์ มีข้อจำกัดต่อการเกษตรที่มีที่ดินทำกินที่ไม่มีเอกสารสิทธิ์ จะไม่สามารถขอรับการรับรองตามมาตรฐานดังกล่าวได้ ทำให้ขาดโอกาสในการเพิ่มช่องทางการจำหน่ายไปยังกลุ่มลูกค้าที่หลากหลาย เช่น กลุ่มลูกค้าต่างประเทศ เป็นต้น รวมถึงนโยบายทางการเมือง
O๔	นโยบายของรัฐที่เอื้อต่อการพัฒนาทางการเกษตร เช่น คทช. เอกสารสิทธิ์ทำกิน, โครงการพระราชดำริ		

๓) ด้านอุตสาหกรรม

จุดแข็ง (Strengths)		จุดอ่อน (Weaknesses)	
S๑	เป็นแหล่งผลิตสินค้าหัตถกรรม ผลิตภัณฑ์สุขภาพ บนพื้นฐานเศรษฐกิจสร้างสรรค์ (Creative Economy)	W๑	ผู้ประกอบการวิสาหกิจชุมชน (SME) ในจังหวัดขาดความรู้และความสามารถในการพัฒนาเพื่อการเติบโตอย่างยั่งยืน
S๒	มีความพร้อมด้านเส้นทางการคมนาคม และขนส่งที่เชื่อมต่อพื้นที่ต่างๆ ทั้งระหว่างจังหวัด ทั้งทางบกและทางอากาศใน AEC GMS และ BIMSTEC	W๒	ขาดองค์ความรู้ เทคโนโลยี และนวัตกรรมที่จะนำมาต่อยอดผลิตภัณฑ์ชุมชนเพื่อสร้างมูลค่าเพิ่มให้ตรงตามความต้องการของตลาด รวมถึงการยกระดับผลิตภัณฑ์ให้ได้มาตรฐานสากล
S๓	มีเครือข่ายผู้ประกอบการภาคเอกชนและภาคประชาสังคมที่เข้มแข็ง ช่วยผลักดันเศรษฐกิจและการแก้ไขปัญหาของจังหวัด		
S๔	มีผู้ประกอบการรุ่นใหม่ที่เข้มแข็ง มีแนวคิดเพื่อส่วนรวม		
โอกาส (Opportunity)		อุปสรรค (Threats)	
O๑	มีเทคโนโลยีมาช่วยเพิ่มประสิทธิภาพและสร้างมูลค่าเพิ่มให้กับ การดำเนินกิจกรรมทางเศรษฐกิจในด้านต่าง ๆ และเชื่อมโยงตลาดในรูปแบบของเศรษฐกิจดิจิทัล (Digital Economy) ทั้งภาคการผลิต การขนส่ง การขาย และการบริการ	T๑	ผลกระทบจากการรวมกลุ่มทางเศรษฐกิจทำให้สินค้าบางรายการมีคู่แข่งทางการตลาดเพิ่มมากขึ้น
		T๒	สถานการณ์การแพร่ระบาดของโรคติดเชื้อไวรัสโคโรนา ๒๐๑๙ ทำให้เศรษฐกิจชะลอตัว ส่งผลกระทบต่อ การค้า การลงทุน และการท่องเที่ยว

๔) ด้านทรัพยากรธรรมชาติและสิ่งแวดล้อม

จุดแข็ง (Strengths)		จุดอ่อน (Weaknesses)	
S๑	ทรัพยากรธรรมชาติมีความอุดมสมบูรณ์ : เป็นแหล่งต้นน้ำที่มีความสำคัญของประเทศโดยมีพื้นที่ป่าไม้คิดเป็นมากกว่าร้อยละ ๖๙.๕๙ ของพื้นที่จังหวัดเชียงใหม่	W๑	ปัญหาหมอกควันและไฟป่า (PM๒.๕) และการจัดการทรัพยากรธรรมชาติและสิ่งแวดล้อม (ป่าไม้, ขยะ, น้ำเสีย)
S๒	มีการนำเอาเทคโนโลยีภูมิสารสนเทศ (GIS) และระบบบริหารจัดการเชื้อเพลิง (Fire D) มาใช้ในการบริหารจัดการเพื่อแก้ไขปัญหาหมอกควันไฟป่า ทำให้สถิติของจุดความร้อนและพื้นที่เผาไหม้ของจังหวัดลดลง	W๒	พื้นที่จังหวัดส่วนใหญ่เป็นพื้นที่ป่าสงวน และป่าอนุรักษ์ ทำให้การพัฒนาเป็นไปได้ยากจำกัด
		W๓	พื้นที่ราบมีน้อยทำให้มีพื้นที่ทำการเกษตรมีน้อย และเกิดปัญหาการบุกรุกใช้ประโยชน์พื้นที่ป่าผิดประเภท ทำให้ป่าต้นน้ำบางส่วนเสื่อมโทรม
		W๔	ประชาชนและเกษตรกรที่เข้าทำกินในพื้นที่ป่าส่วนใหญ่ทำเกษตรเชิงเดี่ยว ใช้ประโยชน์ที่ดินผิดประเภท และมีการใช้สารเคมี ทำให้ดินเสื่อมคุณภาพ และมีสารเคมีตกค้างและปนเปื้อนมากับน้ำ

จุดแข็ง (Strengths)		จุดอ่อน (Weaknesses)	
		W๕	เกษตรกรและประชาชนยังขาดองค์ความรู้และความเข้าใจในนโยบายรวมถึงกฎหมายที่เกี่ยวข้องกับทรัพยากรธรรมชาติและสิ่งแวดล้อม สาธารณภัยและนวัตกรรมเทคโนโลยีในการบริหารจัดการแหล่งทรัพยากรธรรมชาติ เช่น กฎหมายป่าชุมชน นโยบาย คทช. ฯลฯ ส่งผลให้ไม่เข้าถึงโอกาสการพัฒนาจากโครงการต่าง ๆ รวมถึงการหาทางเลือกในวิธีการผลิต รูปแบบการใช้ที่ดินที่เหมาะสม และช่องทางการเข้าถึงแหล่งข้อมูลที่จำกัด
โอกาส (Opportunity)		อุปสรรค (Threats)	
O๑	รัฐบาลได้ให้ความสำคัญในการแก้ไขปัญหาการบุกรุกป่า และการให้คนที่ทำกินในพื้นที่ป่าก่อนปี ๒๕๔๕ สามารถทำกินได้ตามนโยบาย คทช., พรบ.อุทยานฯ ๒๕๖๒ (มาตราที่๖๔, ๖๕), พรบ.ป่าชุมชน ๒๕๖๒	T๑	การเปลี่ยนแปลงภูมิอากาศอุณหภูมิโลกที่สูงขึ้น ส่งผลให้เกิดภัยพิบัติรุนแรงขึ้นและไม่สามารถคาดการณ์ได้ เช่น ไฟป่าหมอกควัน ภาวะฝนแล้ง ฝนตกไม่ตามฤดูกาล น้ำท่วม เป็นต้น เกิดการสูญเสียความหลากหลายทางชีวภาพและทรัพยากรธรรมชาติ
O๒	การเพิ่มพื้นที่สีเขียว การอนุรักษ์ทรัพยากรธรรมชาติและสิ่งแวดล้อม รวมทั้งการส่งเสริมเศรษฐกิจที่เป็นมิตรกับสิ่งแวดล้อม เป็นเป้าหมายสำคัญตามยุทธศาสตร์ชาติ	T๒	กฎหมายป่าไม้ที่ดินยังมีข้อจำกัดในการดำเนินการให้บรรลุนโยบายของกฎหมายและการใช้ประโยชน์ของประชาชน เช่น ๑) พ.ร.บ.อุทยานฯ ๒๕๖๒ ซึ่งอนุบัญญัติ (กฎหมายลูก) ที่เกี่ยวข้องกับวิถีปฏิบัติของเจ้าหน้าที่ยังไม่มีมีการประกาศใช้ ส่งผลให้เจ้าหน้าที่ปฏิบัติงานเป็นไปด้วยความล่าช้า ๒) พ.ร.บ. ป่าชุมชน ๒๕๖๒ อนุบัญญัติภายใต้ พ.ร.บ. ดังกล่าว ยังประกาศใช้ไม่ครบ ประกอบกับเงื่อนไขการจัดทำแผนป่าชุมชนไม่สอดคล้องกับความหลากหลายของพื้นที่และการใช้ประโยชน์จากป่า โดยเฉพาะขาดมิติการพัฒนาด้านเศรษฐกิจ
O๓	มีเทคโนโลยีและนวัตกรรมที่สามารถใช้เป็นเครื่องมือในการบริหารจัดการทรัพยากรฯ เช่น เทคโนโลยีภูมิสารสนเทศ (GIS) ในการจัดทำขอบเขตที่ดินและป่าไม้, เทคโนโลยีพลังงานทดแทน, เทคโนโลยีดิจิทัล Internet of Thing (IoT) เป็นต้น		
O๔	กระแสโลกให้ความสนใจในด้านสิ่งแวดล้อมมีแนวโน้มที่สูงขึ้น เช่น การลดปริมาณขยะและการรีไซเคิล การลดการปล่อยก๊าซเรือนกระจก การเพิ่มพื้นที่สีเขียว การนำแนวคิด Green มาใช้ในองค์กรและสถานบริการ เป็นต้น		

๕) ด้านสังคม และความมั่นคง

จุดแข็ง (Strengths)		จุดอ่อน (Weaknesses)	
S๑	เป็นศูนย์กลางการบริการด้านสุขภาพและการแพทย์ของภาคเหนือที่มีมาตรฐานระดับนานาชาติ	w๑	เชียงใหม่มีสัดส่วนคนจนมากเป็นอันดับ ๘ ของประเทศ คิดเป็นร้อยละ ๕.๑๑ ของประชากรในจังหวัด
S๒	เชียงใหม่มีความเป็นพหุวัฒนธรรม มีอัตลักษณ์ที่โดดเด่นทางภาษา วัฒนธรรม ประเพณี รวมทั้งยังมีความหลากหลายทางชาติพันธุ์	w๒	ประชาชนมีปัญหาสุขภาพจิต ได้แก่ การฆ่าตัวตาย
S๓	มีการขับเคลื่อนจังหวัดเชียงใหม่สู่ Smart city และ Creative city	w๓	เชียงใหม่มีแนวโน้มเข้าสู่สังคมผู้สูงอายุ โดยในปี ๒๕๖๕ มีสัดส่วนจำนวนผู้สูงอายุ คิดเป็นร้อยละ ๒๑.๔๐ ของจำนวนประชากรในจังหวัดเชียงใหม่ และมีจำนวนผู้สูงอายุมากเป็นลำดับที่ ๓ ของประเทศ ส่งผลให้ศักยภาพการหารายได้ลดลง และมีภาวะพึ่งพิงสูง
S๔	เป็นศูนย์กลางการศึกษาของภาคเหนือ มีสถานศึกษาในทุกกระดับ ทั้งในระดับขั้นพื้นฐาน อาชีวศึกษาและอุดมศึกษา สามารถรองรับผู้เรียนในจังหวัด และนอกจังหวัด	w๔	ระบบโครงสร้างเครือข่ายด้านการสื่อสารยังไม่ครอบคลุมในทุกพื้นที่ ทำให้เกิดปัญหาความเหลื่อมล้ำในการเข้าถึงบริการของรัฐ ข้อมูลข่าวสาร รวมทั้งประสิทธิภาพและประสิทธิผลในการพัฒนาการศึกษาและการพัฒนาคุณภาพชีวิตของคนในจังหวัดเชียงใหม่
S๕	มีสถานทูตและสถานกงสุลต่างประเทศประจำจังหวัดจำนวนมาก สามารถสร้างเครือข่ายความร่วมมือระหว่างจังหวัดกับต่างประเทศได้	w๕	มีพื้นที่ชายแดนติดกับประเทศเพื่อนบ้าน ๒๒๗ กม. มีช่องทางธรรมชาติในการเข้า - ออก หลายช่องทาง เป็นอุปสรรคในการบริหารจัดการด้านความมั่นคง เช่น แรงงานเข้าเมืองผิดกฎหมาย ปัญหายาเสพติด เป็นต้น
S๖	มีเครือข่ายภาคประชาสังคมที่เข้มแข็งช่วยผลักดันการแก้ไขปัญหาของจังหวัดได้	w๖	การขยายตัวของเมือง โดยขาดการวางแผนบริหารจัดการพื้นที่อย่างเหมาะสม
โอกาส (Opportunity)		อุปสรรค (Threats)	
O๑	กระแสนิยมของชาวไทยและชาวต่างชาติต่อการมาศึกษาและทำงานในจังหวัดเชียงใหม่ ช่วยเพิ่มช่องทางการสร้างรายได้และเกิดเศรษฐกิจหมุนเวียนให้กับจังหวัด	T๑	การอพยพย้ายถิ่นของชาวไทยและชาวต่างชาติเข้ามาทำงาน การลักลอบเข้าเมือง ของแรงงานต่างด้าวจากประเทศเพื่อนบ้านและอาศัยอยู่ในพื้นที่ทำให้เกิดผลกระทบต่ออาชีพ สังคม สิ่งแวดล้อม สาธารณสุข และระบบสาธารณสุข
O๒	รัฐบาลมีนโยบายส่งเสริมเศรษฐกิจฐานราก ตามหลักปรัชญาเศรษฐกิจพอเพียงโดยมีศูนย์อำนวยการจัดการความยากจนและพัฒนาคนทุกช่วงวัยอย่างยั่งยืนตามหลักปรัชญาเศรษฐกิจพอเพียง และกำหนดให้มีการจัดตั้งคณะกรรมการในระดับจังหวัด อำเภอ เป็นกลไกในการแก้ไขปัญหาความยากจนและพัฒนาคนทุกช่วงวัยอย่างยั่งยืนรวมทั้งยังมีแผนแม่บท นโยบายเสริมสร้างพลังสังคมและความมั่นคง	T๒	อัตราการเกิดของประชากรลดลง กระทบต่อกำลังแรงงาน
O๓	มีการทำข้อตกลงความร่วมมือระหว่างประเทศเพื่อนบ้านกับจังหวัดเชียงใหม่ช่วยสนับสนุนการป้องกันและปราบปรามยาเสพติด ความมั่นคงชายแดนโรคข้ามแดนแรงงานและผู้ลักลอบเข้าเมืองผิดกฎหมาย	T๓	การเกิดโรคอุบัติใหม่ส่งผลกระทบต่อการทำงานและการดำเนินชีวิตส่งผลกระทบต่ออัตราการว่างงานเพิ่มสูงขึ้น
O๔	มีเทคโนโลยี นวัตกรรมที่เอื้อต่อการเรียนรู้และพัฒนาคุณภาพชีวิต	T๔	ความไม่สงบทางการเมืองและเสถียรภาพของรัฐบาล

จุดแข็ง (Strengths)	จุดอ่อน (Weaknesses)	
	T๕	จากสถานการณ์การแพร่ระบาดของโรคติดเชื้อไวรัสโคโรนา ๒๐๑๙ ส่งผลต่อวิถีการดำเนินชีวิตของคนทั้งในประเทศไทยและโลกที่ต้องมีการปรับตัวตามวิถีใหม่
	T๖	การเปลี่ยนแปลงสภาพภูมิอากาศ ส่งผลต่อสุขภาพของประชาชน เช่น ปัญหาหมอกควันไฟป่า และภัยธรรมชาติ

๑.๕ การวิเคราะห์ความสัมพันธ์ TOWS Matrix

จากการวิเคราะห์จุดแข็ง จุดอ่อน โอกาส และภัยคุกคามของจังหวัดเชียงใหม่ดังกล่าวสามารถนำมาวิเคราะห์ความสัมพันธ์แบบแมตริกซ์เพื่อกำหนดทิศทาง/แนวทางการพัฒนาหลักดังนี้

แผนภาพแสดงการวิเคราะห์ความสัมพันธ์แบบแมตริกซ์ (TOWS Matrix)

	External Opportunities (O)	External Threats (T)
	1. 2. 3.	1. 2. 3.
Internal Strengths (S)	SO "Maxi-Maxi" Strategy Strategies that use strengths to maximize opportunities. การพัฒนาจุดแข็งให้โดดเด่นและการใช้ประโยชน์จากโอกาสเพื่อเสริมข้อได้เปรียบ	ST "Maxi-Mini" Strategy Strategies that use strengths to minimize threats. การพัฒนาจุดแข็งให้โดดเด่นและการลดปัจจัยภายนอกเพื่อเสริมจุดแข็ง
Internal Weaknesses (W)	WO "Mini-Maxi" Strategy Strategies that minimize weaknesses by taking advantage of opportunities. การลดจุดอ่อนโดยใช้ประโยชน์จากโอกาส	WT "Mini-Mini" Strategy Strategies that minimize weaknesses and avoid threats. การลดจุดอ่อนโดยหลีกเลี่ยงการเผชิญอุปสรรค

๑) การพัฒนาจุดแข็งให้โดดเด่นและการใช้ประโยชน์จากโอกาสเพื่อเสริมข้อได้เปรียบ (SO Strategy - "Maxi-Maxi" Strategy)

กลยุทธ์เชิงรุก

จุดแข็ง (Strengths)	โอกาส (Opportunities)
๑ มีฐานทรัพยากรด้านการท่องเที่ยวที่หลากหลาย ทั้งการท่องเที่ยวเชิงธรรมชาติ วัฒนธรรม และสุขภาพ มีแหล่งท่องเที่ยวที่มีชื่อเสียงในระดับสากล ตอบโจทย์นักท่องเที่ยวหลากหลายกลุ่ม	๑ ภาครัฐที่สนับสนุนและส่งเสริมด้านการท่องเที่ยวภายในประเทศ เช่น โครงการเราเที่ยวด้วยกัน
๒ มีทุนทางวัฒนธรรม ภูมิปัญญาที่มีอัตลักษณ์ (ประวัติศาสตร์ ศิลปวัฒนธรรม ประเพณี) และวิถีความเป็นเชียงใหม่ไว้อย่างดี	๒ มีเทคโนโลยีและสื่อดิจิทัลที่ทันสมัยสามารถนำมาใช้เป็นช่องทางในการส่งเสริมท่องเที่ยว Application ด้านการท่องเที่ยว, Youtube, Facebook, Tiktok เป็นต้น
๓ คนเชียงใหม่เป็นคนที่มีอัธยาศัยไมตรีดีงาม เป็นเจ้าบ้านที่ดี พร้อมต้อนรับแขก รวมทั้งมีสินค้าและบริการการท่องเที่ยวที่โดดเด่นแสดงอัตลักษณ์ของจังหวัดเชียงใหม่	๓ มีการขยายเส้นทางคมนาคมและขยายเส้นทางการบินเชื่อมโยงในภูมิภาค
๔ มีสถานที่รองรับการจัดกิจกรรมระดับนานาชาติ และสถานที่รองรับการจัดประชุมสัมมนาที่หลากหลาย (MICE CITY)	๔ นโยบายรัฐบาลส่งเสริมให้จังหวัดเชียงใหม่เป็นเมือง MICE CITY

จุดแข็ง (Strengths)		โอกาส (Opportunities)	
๕	มีองค์กรเครือข่ายภาคการท่องเที่ยวร่วมจัดกิจกรรมขับเคลื่อนการท่องเที่ยวตลอดทั้งปี	๕	จากสถานการณ์การระบาดของโรคติดเชื้อไวรัสโคโรนา ๒๐๑๙ ทำให้พฤติกรรมของผู้บริโภคเปลี่ยนแปลงไป โดยให้ความสำคัญกับสุขภาพมากขึ้นอย่างต่อเนื่อง รวมทั้งส่งผลให้มีการเปลี่ยนแปลงช่องทางการตลาดใหม่ มีการจำหน่ายสินค้าออนไลน์ผ่านแพลตฟอร์มการตลาดดิจิทัล
๖	มีความพร้อมด้านเส้นทางคมนาคม ทั้งทางบกและทางอากาศที่มีศักยภาพเชื่อมโยงระหว่างจังหวัด ภูมิภาคและประเทศ ที่รองรับการเดินทางของนักท่องเที่ยว	๖	นโยบายรัฐบาลให้ความสำคัญกับ Food Safety Smart Farmer และเกษตรกรรมยั่งยืน
๗	สภาพภูมิศาสตร์เหมาะสมต่อการผลิตสินค้าเกษตรมูลค่าสูง เช่น พืชเศรษฐกิจ (มะม่วง, กาแฟ, ลำไย, ส้ม, อาโวคาโด, พืชผัก) ปศุสัตว์ (โคเนื้อ, ไก่พื้นเมือง, ไก่ไข่, แพะ, แกะ) และประมง (ปลาดุก, ปลานิล)	๗	แนวคิด BCG Model เป็นวาระแห่งชาติเป็นประโยชน์ต่อการส่งเสริมและพัฒนาผลผลิตเกษตรมูลค่าสูง
๘	มีการรวมกลุ่มเกษตรกรและสถาบันเกษตรกรที่เข้มแข็ง เช่น กลุ่มเกษตรกรแปลงใหญ่, กลุ่มเกษตรกรแปรรูป, Agro Industrial Cluster, กลุ่มวิสาหกิจชุมชน และกลุ่ม Young Smart Farmer	๘	นโยบายของรัฐที่เอื้อต่อการพัฒนาทางการเกษตร เช่น คทช. เอกสารสิทธิ์ทำกิน, โครงการพระราชดำริ
๙	มีโครงการอันเนื่องมาจากพระราชดำรินในพื้นที่จำนวนมาก เป็นแหล่งผลิตผลผลิตทางการเกษตรที่มีคุณภาพและหลากหลาย	๙	มีเทคโนโลยีมาช่วยเพิ่มประสิทธิภาพและสร้างมูลค่าเพิ่มให้กับการค้าเนนกิจกรรมทางเศรษฐกิจในด้านต่าง ๆ และเชื่อมโยงตลาดในรูปแบบของเศรษฐกิจดิจิทัล (Digital Economy) ทั้งภาคการผลิต การขนส่ง การขาย และการบริการ
๑๐	เป็นแหล่งผลิตสินค้าหัตถกรรม ผลิตภัณฑ์สุขภาพบนพื้นฐานเศรษฐกิจสร้างสรรค์ (Creative Economy)	๑๐	รัฐบาลได้ให้ความสำคัญในการแก้ไขปัญหาการบุกรุกป่าและการให้คนที่ทำกินในพื้นที่ป่าก่อนปี ๒๕๔๕ สามารถทำกินได้ตามนโยบาย คทช., พรบ.อุทยานฯ ๒๕๖๒ (มาตราที่๖๔, ๖๕), พรบ.ป่าชุมชน ๒๕๖๒
๑๑	มีความพร้อมด้านเส้นทางคมนาคม และขนส่งที่เชื่อมต่อพื้นที่ต่างๆ ทั้งระหว่างจังหวัด ทั้งทางบกและทางอากาศใน AEC GMS และ BIMSTEC	๑๑	การเพิ่มพื้นที่สีเขียว การอนุรักษ์ทรัพยากรธรรมชาติและสิ่งแวดล้อม รวมทั้งการส่งเสริมเศรษฐกิจที่เป็นมิตรกับสิ่งแวดล้อม เป็นเป้าหมายสำคัญตามยุทธศาสตร์ชาติ
๑๒	มีเครือข่ายผู้ประกอบการภาคเอกชนและภาคประชาสังคมที่เข้มแข็ง ช่วยผลักดันเศรษฐกิจและการแก้ไขปัญหาของจังหวัด	๑๒	มีเทคโนโลยีและนวัตกรรมที่สามารถใช้เป็นเครื่องมือในการบริหารจัดการทรัพยากรฯ เช่น เทคโนโลยีภูมิสารสนเทศ (GIS) ในการจัดทำขอบเขตที่ดินและป่าไม้, เทคโนโลยีพลังงานทดแทน, เทคโนโลยีดิจิทัล Internet of Thing (IoT) เป็นต้น
๑๓	มีผู้ประกอบการรุ่นใหม่ที่เข้มแข็ง มีแนวคิดเพื่อส่วนร่วม	๑๓	กระแสโลกให้ความสนใจในด้านสิ่งแวดล้อมมีแนวโน้มที่สูงขึ้น เช่น การลดปริมาณขยะและการรีไซเคิล การลดการปล่อยก๊าซเรือนกระจก การเพิ่มพื้นที่สีเขียว การนำแนวคิด Green มาใช้ในองค์กรและสถานบริการ เป็นต้น
๑๔	ทรัพยากรธรรมชาติมีความอุดมสมบูรณ์ : เป็นแหล่งต้นน้ำที่มีความสำคัญของประเทศโดยมีพื้นที่ป่าไม้คิดเป็นมากกว่าร้อยละ ๖๙.๕๙ ของพื้นที่จังหวัดเชียงใหม่	๑๔	กระแสนิยมของชาวไทยและชาวต่างชาติต่อการมาศึกษาและทำงานในจังหวัดเชียงใหม่ ช่วยเพิ่มช่องทางการสร้างรายได้และเกิดเศรษฐกิจหมุนเวียนให้กับจังหวัด
๑๕	มีการนำเอาเทคโนโลยีภูมิสารสนเทศ (GIS) และระบบบริหารจัดการเชื้อเพลิง (Fire D) มาใช้ในการบริหารจัดการเพื่อแก้ไขปัญหาหมอกควันไฟป่า ทำให้	๑๕	รัฐบาลมีนโยบายส่งเสริมเศรษฐกิจฐานราก ตามหลักปรัชญาเศรษฐกิจพอเพียงโดยมีศูนย์อำนวยการขจัดความยากจนและพัฒนาคนทุกช่วงวัยอย่างยั่งยืน

จุดแข็ง (Strengths)		โอกาส (Opportunities)	
	สถิติของจุดความร้อนและพื้นที่เผาไหม้ของจังหวัดลดลง		ตามหลักปรัชญาเศรษฐกิจพอเพียง และกำหนดให้มีการจัดตั้งคณะกรรมการในระดับจังหวัด อำเภอ เป็นกลไกในการแก้ไขปัญหาความยากจนและพัฒนาคนทุกช่วงวัยอย่างยั่งยืนรวมทั้งยังมีแผนแม่บท นโยบายเสริมสร้างพลังสังคมและความมั่นคง
๑๖	เป็นศูนย์กลางการบริการด้านสุขภาพและการแพทย์ของภาคเหนือที่มีมาตรฐานระดับนานาชาติ	๑๖	มีการทำข้อตกลงความร่วมมือระหว่างประเทศเพื่อนบ้านกับจังหวัดเชียงใหม่ช่วยสนับสนุนการป้องกันและปราบปรามยาเสพติด ความมั่นคงชายแดนโรคข้ามแดน แรงงานและผู้ลี้ภัยขอเข้าเมืองผิดกฎหมาย
๑๗	เชียงใหม่มีความเป็นพหุวัฒนธรรม มีอัตลักษณ์ที่โดดเด่นทางภาษา วัฒนธรรม ประเพณี รวมทั้งยังมีความหลากหลายทางชาติพันธุ์	๑๗	มีเทคโนโลยี นวัตกรรมที่เอื้อต่อการเรียนรู้และพัฒนาคุณภาพชีวิต
๑๘	มีการขับเคลื่อนจังหวัดเชียงใหม่ สู่ Smart city และ Creative city		
๑๙	เป็นศูนย์กลางการศึกษาของภาคเหนือ มีสถานศึกษาในทุกระดับ ทั้งในระดับขั้นพื้นฐาน อาชีวศึกษาและอุดมศึกษา สามารถรองรับผู้เรียนในจังหวัดและนอกจังหวัด		
๒๐	มีสถานทูตและสถานกงสุลต่างประเทศประจำจังหวัดจำนวนมาก สามารถสร้างเครือข่ายความร่วมมือระหว่างจังหวัดกับต่างประเทศได้		
๒๑	มีเครือข่ายภาคประชาสังคมที่เข้มแข็งช่วยผลักดันการแก้ไขปัญหาของจังหวัดได้		

SO : กลยุทธ์เชิงรุก	
๑	ส่งเสริมการท่องเที่ยวเชิงวัฒนธรรม เชิงธรรมชาติ ตามอัตลักษณ์ล้านนา (S๑-๒, O๑)
๒	ประชาสัมพันธ์/สร้างภาพลักษณ์ด้านการท่องเที่ยว เพื่อดึงดูดนักท่องเที่ยวคุณภาพสูง (S๑-๒, O๒)
๓	ส่งเสริมการจัดกิจกรรม MICE และกิจกรรมในระดับนานาชาติ (S๔, O๔)
๔	ยกระดับผลิตภัณฑ์ชุมชนให้มีคุณภาพและมาตรฐาน (S๑๐, O๙)
๕	ยกระดับสินค้าเกษตรเพิ่มมูลค่าและเกษตรแปรรูปมูลค่าสูง (S๗-๘, O๕-๗)
๖	ขยายผลโครงการอันเนื่องมาจากพระราชดำริ โครงการตามพระราชดำริ โครงการหลวง และโครงการพัฒนาพื้นที่สูง (S๙, O๕-๘)
๗	ส่งเสริมการค้าการลงทุน บนฐานเศรษฐกิจสร้างสรรค์ (S๑๐-๑๓, O๙)
๘	ส่งเสริมเป็นศูนย์กลางการศึกษาของภาคเหนือ และสร้างความเข้มแข็งให้กับภาคเศรษฐกิจและภาคการผลิตของจังหวัด (S๑๙, O๑-๑๗)

ผลจากการวิเคราะห์โดยใช้จุดแข็งร่วมกับประโยชน์จากโอกาส สรุปได้ว่า จังหวัดเชียงใหม่ควรกำหนดกลยุทธ์เชิงรุก กล่าวคือ ส่งเสริมการท่องเที่ยวเชิงวัฒนธรรม เชิงธรรมชาติ ตามอัตลักษณ์ล้านนาเพื่อสืบสานค่านิยมและความเป็นเอกลักษณ์ทางวัฒนธรรมให้ยังคงอยู่คู่กับเมืองเชียงใหม่ และเป็นจุดดึงดูดนักท่องเที่ยวต่อไป รวมถึงเน้นการประชาสัมพันธ์เชิงรุกและสร้างภาพลักษณ์ด้านการท่องเที่ยว เพื่อดึงดูดนักท่องเที่ยวคุณภาพสูง ตลอดจนสนับสนุนส่งเสริมการจัดกิจกรรม MICE และกิจกรรมในระดับนานาชาติเพื่อตอบโจทย์นักท่องเที่ยวและกิจกรรมการท่องเที่ยวหลากหลายกลุ่ม เพื่อสร้างรายได้และการเติบโตทางเศรษฐกิจของจังหวัด นอกจากนี้ต้องพัฒนาและยกระดับผลิตภัณฑ์ชุมชนให้มีคุณภาพและมาตรฐานยกระดับสินค้าเกษตรเพิ่มมูลค่าและเกษตรแปรรูปมูลค่าสูง รวมไปถึงการขยายผลโครงการอันเนื่องมาจากพระราชดำริ โครงการตามพระราชดำริ โครงการหลวง และโครงการพัฒนาพื้นที่สูงให้เกิดการต่อยอดการพัฒนาและนำไปสู่การส่งเสริมการค้าการลงทุน บนฐานเศรษฐกิจสร้างสรรค์ ตลอดจนใช้จุดแข็งในด้าน

การเป็นศูนย์กลางทางการศึกษา เพื่อศึกษาวิจัย ผูกอบรมเสริมสร้างความรู้และทักษะให้แก่บุคลากรภาครัฐ และภาคประชาชนในพื้นที่ รวมทั้งการพัฒนาองค์ความรู้และเทคโนโลยีเพื่อเสริมสร้างความเข้มแข็งให้แก่ภาคเศรษฐกิจหรือภาคการผลิตที่สำคัญของจังหวัด เช่น การเกษตร การค้า การลงทุน การท่องเที่ยว และการบริการ เป็นต้น ทั้งนี้ หากจะผนวกกับสภาพที่ตั้งทางภูมิศาสตร์ของจังหวัดที่สะดวกต่อการคมนาคมจะทำให้จังหวัดเชียงใหม่สามารถก้าวไปสู่การเป็นศูนย์กลางการศึกษาของอาเซียนได้

๒) การพัฒนาจุดแข็งให้โดดเด่นและการลดปัจจัยภายนอกเพื่อเสริมจุดแข็ง (ST Strategy - "Maxi-Mini" Strategy)

กลยุทธ์เชิงป้องกัน

จุดแข็ง (Strengths)		อุปสรรค (Threats)	
๑	มีฐานทรัพยากรด้านการท่องเที่ยวที่หลากหลาย ทั้งการท่องเที่ยวเชิงธรรมชาติ วัฒนธรรม และสุขภาพ มีแหล่งท่องเที่ยวที่มีชื่อเสียงในระดับสากล ตอบโจทย์นักท่องเที่ยวหลากหลายกลุ่ม	๑	ผลกระทบจากการระบาดของโรคเชื้อไวรัสโคโรนา ๒๐๑๙ ทำให้รายได้ของธุรกิจท่องเที่ยวและบริการ รวมถึงจำนวนนักท่องเที่ยวที่ลดลง
๒	มีทุนทางวัฒนธรรม ภูมิปัญญาที่มีอัตลักษณ์ (ประวัติศาสตร์ ศิลปวัฒนธรรม ประเพณี) และวิถีความเป็นเชียงใหม่ไว้อย่างดี	๒	การเปลี่ยนแปลงของสภาพภูมิอากาศ ทำให้เกิดโรคพืช โรคสัตว์ แมลงศัตรูพืช และภัยธรรมชาติ ส่งผลกระทบต่อผลผลิตทางการเกษตรได้รับความเสียหาย
๓	คนเชียงใหม่เป็นคนที่มีความซื่อสัตย์ไม่ตรีตังง เป็นเจ้าบ้านที่ดี พร้อมต้อนรับแขก รวมทั้งมีสินค้าและบริการการท่องเที่ยวที่โดดเด่นแสดงอัตลักษณ์ของจังหวัดเชียงใหม่	๓	สถานการณ์โรคอุบัติใหม่ส่งผลกระทบต่อกลไกและสภาพคล่องทางการตลาด
๔	มีสถานที่รองรับการจัดกิจกรรมระดับนานาชาติ และสถานที่รองรับการจัดประชุมสัมมนาที่หลากหลาย (MICE CITY)	๔	ข้อจำกัดทางด้านกฎหมาย เช่น กฎหมายที่ดิน กฎหมายป่าไม้ และระเบียบหลักเกณฑ์ต่าง ๆ เช่น ระเบียบมาตรฐานสินค้าอแกนิคส์ไทยแลนด์ มีข้อจำกัดต่อการเกษตรที่มีที่ดินทำกินที่ไม่มีเอกสารสิทธิ์ จะไม่สามารถขอรับการรับรองตามมาตรฐานดังกล่าวได้ ทำให้ขาดโอกาสในการเพิ่มช่องทางการจำหน่ายไปยังกลุ่มลูกค้าที่หลากหลาย เช่น กลุ่มลูกค้าต่างประเทศ เป็นต้น รวมถึงนโยบายทางการเมือง
๕	มีองค์กรเครือข่ายภาคการท่องเที่ยวร่วมจัดกิจกรรมขับเคลื่อนการท่องเที่ยวตลอดทั้งปี	๕	ผลกระทบจากการรวมกลุ่มทางเศรษฐกิจทำให้สินค้าบางรายการมีคู่แข่งทางการตลาดเพิ่มมากขึ้น
๖	มีความพร้อมด้านเส้นทางคมนาคม ทั้งทางบกและทางอากาศที่มีศักยภาพเชื่อมโยงระหว่างจังหวัด ภูมิภาค และประเทศ ที่รองรับการเดินทางของนักท่องเที่ยว	๖	สถานการณ์การแพร่ระบาดของโรคติดเชื้อไวรัสโคโรนา ๒๐๑๙ ทำให้เศรษฐกิจชะลอตัว ส่งผลกระทบต่อการค้า การลงทุน และการท่องเที่ยว
๗	สภาพภูมิศาสตร์เหมาะสมต่อการผลิตสินค้าเกษตรมูลค่าสูง เช่น พืชเศรษฐกิจ (มะม่วง, กาแฟ, ลำไย, ส้ม, อาโวคาโด, พืชผัก) ปศุสัตว์ (โคเนื้อ, ไก่พื้นเมือง, ไก่ไข่, แพะ, แกะ) และประมง (ปลาตุ๊ก, ปลานิล)	๗	การเปลี่ยนแปลงภูมิอากาศอุณหภูมิโลกที่สูงขึ้น ส่งผลให้เกิดภัยพิบัติรุนแรงขึ้นและไม่สามารถคาดการณ์ได้ เช่น ไฟป่าหมอกควัน ภาวะฝนแล้ง ฝนตกไม่ตามฤดูกาล น้ำท่วม เป็นต้น เกิดการสูญเสียความหลากหลายทางชีวภาพและทรัพยากรธรรมชาติ
๘	มีการรวมกลุ่มเกษตรกรและสถาบันเกษตรกรที่เข้มแข็ง เช่น กลุ่มเกษตรกรแปลงใหญ่, กลุ่มเกษตรกรแปรรูป, Agro Industrial Cluster, กลุ่มวิสาหกิจชุมชน และกลุ่ม Young Smart Farmer	๘	กฎหมายป่าไม้ที่ดินยังมีข้อจำกัดในการดำเนินการให้บรรลุนิติกรรมของกฎหมายและการใช้ประโยชน์ของประชาชน เช่น ๑) พ.ร.บ.อุทยานฯ ๒๕๖๒ ซึ่งอนุบัญญัติ (กฎหมายลูก) ที่เกี่ยวข้องกับวิธีปฏิบัติของเจ้าหน้าที่ยังไม่มีการประกาศใช้ ส่งผลให้เจ้าหน้าที่ปฏิบัติงานเป็นไปด้วยความล่าช้า ๒) พ.ร.บ. ป่าชุมชน ๒๕๖๒ อนุบัญญัติภายใต้ พ.ร.บ. ดังกล่าว ยังประกาศใช้ไม่ครบ ประกอบกับเงื่อนไขการจัดทำ

จุดแข็ง (Strengths)		อุปสรรค (Threats)	
			แผนป่าชุมชนไม่สอดคล้องกับความหลากหลายของพื้นที่และการใช้ประโยชน์จากป่า โดยเฉพาะขาดมิติการพัฒนาด้านเศรษฐกิจ
๙	มีโครงการอันเนื่องมาจากพระราชดำรินในพื้นที่จำนวนมาก เป็นแหล่งผลิตผลผลิตทางการเกษตรที่มีคุณภาพและหลากหลาย	๙	การอพยพย้ายถิ่นของชาวไทยและชาวต่างชาติเข้ามาทำงาน การลักลอบเข้าเมือง ของแรงงานต่างด้าวจากประเทศเพื่อนบ้านและอาศัยอยู่ในพื้นที่ทำให้เกิดผลกระทบต่ออาชีพ สังคม สิ่งแวดล้อม สาธารณสุข และระบบสาธารณสุขภาค
๑๐	เป็นแหล่งผลิตสินค้าหัตถกรรม ผลิตภัณฑ์สุขภาพบนพื้นฐานเศรษฐกิจสร้างสรรค์ (Creative Economy)	๑๐	อัตราการเกิดของประชากรลดลง กระทั่งก่อกำลังแรงงาน
๑๑	มีความพร้อมด้านเส้นทางการคมนาคม และขนส่งที่เชื่อมต่อพื้นที่ต่างๆ ทั้งระหว่างจังหวัด ทั้งทางบกและทางอากาศใน AEC GMS และ BIMSTEC	๑๑	การเกิดโรคอุบัติใหม่ส่งผลกระทบต่อการทำงานและการดำเนินชีวิตส่งผลกระทบต่ออัตราการว่างงานเพิ่มสูงขึ้น
๑๒	มีเครือข่ายผู้ประกอบการภาคเอกชนและภาคประชาสังคมที่เข้มแข็ง ช่วยผลักดันเศรษฐกิจและการแก้ไขปัญหาของจังหวัด	๑๒	ความไม่สงบทางการเมืองและเสถียรภาพของรัฐบาล
๑๓	มีผู้ประกอบการรุ่นใหม่ที่เข้มแข็ง มีแนวคิดเพื่อส่วนร่วม	๑๓	จากสถานการณ์การแพร่ระบาดของโรคติดเชื้อไวรัสโคโรนา ๒๐๑๙ ส่งผลกระทบต่อวิถีการดำเนินชีวิตของคนทั้งในประเทศไทยและโลกที่ต้องมีการปรับตัวตามวิถีใหม่
๑๔	ทรัพยากรธรรมชาติมีความอุดมสมบูรณ์ : เป็นแหล่งต้นน้ำที่มีความสำคัญของประเทศโดยมีพื้นที่ป่าไม้คิดเป็นมากกว่าร้อยละ ๖๙.๕๙ ของพื้นที่จังหวัดเชียงใหม่	๑๔	การเปลี่ยนแปลงสภาพภูมิอากาศ ส่งผลกระทบต่อสุขภาพของประชาชน เช่น ปัญหาหมอกควันไฟป่า และภัยธรรมชาติ
๑๕	มีการนำเอาเทคโนโลยีภูมิสารสนเทศ (GIS) และระบบบริหารจัดการเชื้อเพลิง (Fire D) มาใช้ในการบริหารจัดการเพื่อแก้ไขปัญหาหมอกควันไฟป่า ทำให้สถิติของจุดความร้อนและพื้นที่เผาไหม้ของจังหวัดลดลง		
๑๖	เป็นศูนย์กลางการบริการด้านสุขภาพและการแพทย์ของภาคเหนือที่มีมาตรฐานระดับนานาชาติ		
๑๗	เชียงใหม่มีความเป็นพหุวัฒนธรรม มีอัตลักษณ์ที่โดดเด่นทางภาษา วัฒนธรรม ประเพณี รวมทั้งยังมีความหลากหลายทางชาติพันธุ์		
๑๘	มีการขับเคลื่อนจังหวัดเชียงใหม่ สู่ Smart city และ Creative city		
๑๙	เป็นศูนย์กลางการศึกษาของภาคเหนือ มีสถานศึกษาในทุกๆระดับ ทั้งในระดับขั้นพื้นฐาน อาชีวศึกษาและอุดมศึกษา สามารถรองรับผู้เรียนในจังหวัดและนอกจังหวัด		
๒๐	มีสถานทูตและสถานกงสุลต่างประเทศประจำจังหวัดจำนวนมาก สามารถสร้างเครือข่ายความร่วมมือระหว่างจังหวัดกับต่างประเทศได้		
๒๑	มีเครือข่ายภาคประชาสังคมที่เข้มแข็งช่วยผลักดันการแก้ไขปัญหาของจังหวัดได้		

ST: กลยุทธ์เชิงป้องกัน	
๑	รักษาศิลปวัฒนธรรม ภูมิปัญญา ประเพณี ประวัติศาสตร์ความเป็นล้านนาให้คงเสน่ห์สร้างคุณค่า และมาตรฐานการบริการ เพื่อดึงดูดนักท่องเที่ยวให้กลับมาคงเดิม (S๑-๓,T๑)
๒	ส่งเสริมให้ภาคการผลิตด้านการเกษตร/หัตถกรรมมีความเข้มแข็ง โดยให้องค์ความรู้ด้านเทคโนโลยีและนวัตกรรม เพื่อสร้างความสามารถในการแข่งขันลดต้นทุน และเพิ่มประสิทธิภาพในการผลิต (S๗-๘,๑๐,๑๒-๑๓,T๒-๖)
๓	อนุรักษ์/ฟื้นฟูฐานทรัพยากรธรรมชาติให้มีความสมบูรณ์เพื่อบรรเทาผลกระทบจากการเปลี่ยนแปลงสภาพภูมิอากาศ ตลอดจนพัฒนาเทคโนโลยีและเพิ่มประสิทธิภาพการอนุรักษ์พลังงานและการใช้พลังงานทดแทนให้เหมาะสมและยั่งยืน (S๑๔-๑๕,T๗)
๔	ส่งเสริมการนำเทคโนโลยีและนวัตกรรมในภาคการศึกษามาประยุกต์ใช้ในภาคการเกษตรและอุตสาหกรรม เพื่อรับมือกับปัญหาการขาดแคลนแรงงานและสนับสนุนการเติบโตของเศรษฐกิจในจังหวัด (S๑๙,T๑๑)

ผลจากการวิเคราะห์โดยการพัฒนาจุดแข็งร่วมกับการลดอุปสรรคจากภายนอก สรุปได้ว่า จังหวัดเชียงใหม่ควรกำหนดกลยุทธ์เชิงป้องกัน กล่าวคือ การเสริมสร้างความเข้มแข็งของภาคการผลิตที่สำคัญของจังหวัด เพื่อสร้างภูมิคุ้มกันจากผลกระทบภายนอก โดยรักษาศิลปวัฒนธรรม ภูมิปัญญา ประเพณี ประวัติศาสตร์ความเป็นล้านนาให้คงเสน่ห์สร้างคุณค่า และมาตรฐานการบริการ เพื่อดึงดูดนักท่องเที่ยวให้กลับมาคงเดิม โดยใช้จุดแข็งของจังหวัดที่มีการท่องเที่ยวในรูปแบบที่หลากหลาย อาทิ ท่องเที่ยวเชิงนิเวศ ท่องเที่ยวเชิงธรรมชาติ ท่องเที่ยวเชิงสุขภาพ ท่องเที่ยวเชิงศิลปวัฒนธรรม/วิถีชีวิต รวมถึงการมีความพร้อมเชิงโครงสร้างพื้นฐาน ทั้งในด้านสถานที่รองรับการจัดกิจกรรมเส้นทางคมนาคมต่างๆ และปรับกิจกรรมให้สอดคล้องกับพฤติกรรมของนักท่องเที่ยว นอกจากนี้ยังควรส่งเสริมให้ภาคการผลิตด้านการเกษตร/หัตถกรรมให้มีความเข้มแข็ง โดยพัฒนาให้มืองค์ความรู้เทคโนโลยีและนวัตกรรม เพื่อสร้างความสามารถในการแข่งขันลดต้นทุน และเพิ่มประสิทธิภาพในการผลิต นอกจากนี้ยังต้องอนุรักษ์/ฟื้นฟูฐานทรัพยากรธรรมชาติให้มีความสมบูรณ์เพื่อบรรเทาผลกระทบจากการเปลี่ยนแปลงสภาพภูมิอากาศ ตลอดจนพัฒนาเทคโนโลยีและเพิ่มประสิทธิภาพการอนุรักษ์พลังงานและการใช้พลังงานทดแทนให้เหมาะสมและยั่งยืน ตลอดจนส่งเสริมการนำเทคโนโลยีและนวัตกรรมในภาคการศึกษามาประยุกต์ใช้ในภาคการเกษตรและอุตสาหกรรม เพื่อรับมือกับปัญหาการขาดแคลนแรงงาน และสนับสนุนการเติบโตของเศรษฐกิจในจังหวัด

๓) การลดจุดอ่อนโดยใช้ประโยชน์จากโอกาส (WO Strategy - "Mini-Maxi" Strategy)

กลยุทธ์เชิงแก้ไข

จุดอ่อน (Weakness)		โอกาส (Opportunities)	
๑	แหล่งท่องเที่ยวบางแห่งขาดสิ่งอำนวยความสะดวก และ/หรือปลอดภัยแก่นักท่องเที่ยวตามมาตรฐานสากล เช่น ห้องน้ำสาธารณะ ทางลาดสำหรับผู้พิการ	๑	ภาครัฐที่สนับสนุนและส่งเสริมด้านการท่องเที่ยวภายในประเทศ เช่น โครงการเราเที่ยวด้วยกัน
๒	ไม่สามารถใช้บริการรถสาธารณะในการท่องเที่ยวได้ นักท่องเที่ยวต้องเช่ารถหรือใช้บริการทัวร์นำเที่ยว	๒	มีเทคโนโลยีและสื่อดิจิทัลที่ทันสมัยสามารถนำมาใช้เป็นช่องทางในการส่งเสริมท่องเที่ยว Application ด้านการท่องเที่ยว, Youtube, Facebook, Tiktok เป็นต้น
๓	ขาดการรวบรวมและร้อยเรียงเรื่องราวของสถานที่สำคัญ สินค้าและบริการด้านการท่องเที่ยว เพื่อให้ความรู้ สร้างความประทับใจและเพิ่มมูลค่า	๓	มีการขยายเส้นทางคมนาคมและขยายเส้นทางการบินเชื่อมโยงในภูมิภาค
๔	แรงงานและผู้ให้บริการด้านการท่องเที่ยวขาดการพัฒนาฝีมือแรงงานและมาตรฐาน	๔	นโยบายรัฐบาลส่งเสริมให้จังหวัดเชียงใหม่เป็นเมือง MICE CITY
๕	การกระจายรายได้หรือผลประโยชน์ที่เกิดจากการท่องเที่ยวให้กับชุมชนยังไม่ทั่วถึงทุกพื้นที่	๕	จากสถานการณ์การระบาดของโรคติดเชื้อไวรัสโคโรนา ๒๐๑๙ ทำให้พฤติกรรมของผู้บริโภคเปลี่ยนแปลงไป โดยให้ความสำคัญกับสุขภาพมากขึ้นอย่างต่อเนื่อง รวมทั้งส่งผลให้มีการเปลี่ยนแปลงช่องทางการตลาดใหม่ มีการจำหน่ายสินค้าออนไลน์ผ่านแพลตฟอร์มการตลาดดิจิทัล

จุดอ่อน (Weakness)		โอกาส (Opportunities)	
๖	ปัจจัยการผลิต : ระบบบริหารจัดการปัจจัยการผลิต ยังมีข้อจำกัดและไม่มีประสิทธิภาพ เช่น แหล่งน้ำทางการเกษตร/เอกสารที่ดินทำกิน ส่งผลให้เกษตรกรไม่สามารถเข้าถึงปัจจัยการผลิตได้อย่างทั่วถึง	๖	นโยบายรัฐบาลให้ความสำคัญกับ Food Safety Smart Farmer และเกษตรกรรายยั่งยืน
๗	กระบวนการผลิต : มีการใช้สารเคมีที่ไม่เหมาะสม และขาดการบริหารจัดการการวางแผนอย่างครบวงจรตลอดจนกระบวนการผลิตมีต้นทุนสูง	๗	แนวคิด BCG Model เป็นวาระแห่งชาติเป็นประโยชน์ต่อการส่งเสริมและพัฒนาผลผลิตเกษตรมูลค่าสูง
๘	การแปรรูปที่ยังไม่ได้รับการรับรองมาตรฐาน รวมไปถึงเทคโนโลยีและนวัตกรรมด้านการแปรรูปที่ไม่ตอบโจทย์อุตสาหกรรม	๘	นโยบายของรัฐที่เอื้อต่อการพัฒนาทางการเกษตร เช่น คทช. เอกสารสิทธิ์ทำกิน, โครงการพระราชดำริ
๙	การตลาด : ไม่ได้ใช้การตลาดนำการผลิต ทำให้ผลผลิตออกมามากเกินความต้องการของตลาด ส่งผลให้ราคาสินค้าเกษตรตกต่ำ	๙	มีเทคโนโลยีมาช่วยเพิ่มประสิทธิภาพและสร้างมูลค่าเพิ่มให้กับการค้าเงินกิจกรรมทางเศรษฐกิจในด้านต่าง ๆ และเชื่อมโยงตลาดในรูปแบบของเศรษฐกิจดิจิทัล (Digital Economy) ทั้งภาคการผลิต การขนส่ง การขาย และการบริการ
๑๐	เกษตรกรมีแนวโน้มมีอายุสูงขึ้นและยังมีวิถีการทำแบบดั้งเดิม ขาดความรู้ ทักษะ เทคโนโลยี และนวัตกรรมการผลิต	๑๐	รัฐบาลได้ให้ความสำคัญในการแก้ไขปัญหาการบุกรุกป่าและการให้คนที่ทำกินในพื้นที่ป่าก่อนปี ๒๕๔๕ สามารถทำกินได้ตามนโยบาย คทช., พรบ.อุทยานฯ ๒๕๖๒ (มาตราที่ ๖๔, ๖๕), พรบ.ป่าชุมชน ๒๕๖๒
๑๑	พื้นที่ทางการเกษตรถูกเปลี่ยนแปลงเป็นพื้นที่พักอาศัยเพิ่มมากขึ้น	๑๑	การเพิ่มพื้นที่สีเขียว การอนุรักษ์ทรัพยากรธรรมชาติและสิ่งแวดล้อม รวมทั้งการส่งเสริมเศรษฐกิจที่เป็นมิตรกับสิ่งแวดล้อม เป็นเป้าหมายสำคัญตามยุทธศาสตร์ชาติ
๑๒	สภาพของภูมิประเทศของจังหวัดไม่เอื้อต่อการนำเทคโนโลยีเข้ามาใช้อย่างเหมาะสม	๑๒	มีเทคโนโลยีและนวัตกรรมที่สามารถใช้เป็นเครื่องมือในการบริหารจัดการทรัพยากรฯ เช่น เทคโนโลยีภูมิสารสนเทศ (GIS) ในการจัดทำขอบเขตที่ดินและป่าไม้, เทคโนโลยีพลังงานทดแทน, เทคโนโลยีดิจิทัล Internet of Thing (IoT) เป็นต้น
๑๓	ต้นทุนของการขนส่งสินค้าการเกษตรสูงทำให้เสียเปรียบในการแข่งขัน	๑๓	กระแสโลกให้ความสนใจในด้านสิ่งแวดล้อมมีแนวโน้มที่สูงขึ้น เช่น การลดปริมาณขยะและการรีไซเคิล การลดการปล่อยก๊าซเรือนกระจก การเพิ่มพื้นที่สีเขียว การนำแนวคิด Green มาใช้ในองค์กรและสถานบริการ เป็นต้น
๑๔	ผู้ประกอบการวิสาหกิจชุมชน (SME) ในจังหวัดขาดความรู้และความสามารถในการพัฒนาเพื่อการเติบโตอย่างยั่งยืน	๑๔	กระแสนิยมของชาวไทยและชาวต่างชาติต่อการศึกษาและทำงานในจังหวัดเชียงใหม่ ช่วยเพิ่มช่องทางการสร้างรายได้และเกิดเศรษฐกิจหมุนเวียนให้กับจังหวัด
๑๕	ขาดองค์ความรู้ เทคโนโลยี และนวัตกรรมที่จะนำมาต่อยอดผลิตภัณฑ์ชุมชนเพื่อสร้างมูลค่าเพิ่มให้ตรงตามความต้องการของตลาด รวมถึงการยกระดับผลิตภัณฑ์ให้ได้มาตรฐานสากล	๑๕	รัฐบาลมีนโยบายส่งเสริมเศรษฐกิจฐานราก ตามหลักปรัชญาเศรษฐกิจพอเพียงโดยมีศูนย์อำนวยการขจัดความยากจนและพัฒนาคนทุกช่วงวัยอย่างยั่งยืนตามหลักปรัชญาเศรษฐกิจพอเพียง และกำหนดให้มีการจัดตั้งคณะกรรมการในระดับจังหวัด อำเภอ เป็นกลไกในการแก้ไขปัญหาความยากจนและพัฒนาคนทุกช่วงวัยอย่างยั่งยืนรวมทั้งยังมีแผนแม่บท นโยบายเสริมสร้างพลังสังคมและความมั่นคง
๑๖	ปัญหาหมอกควันและไฟป่า (PM๒.๕) และการจัดการทรัพยากรธรรมชาติและสิ่งแวดล้อม (ป่าไม้, ขยะ, น้ำเสีย)	๑๖	มีการทำข้อตกลงความร่วมมือระหว่างประเทศเพื่อนบ้านกับจังหวัดเชียงใหม่ช่วยสนับสนุนการป้องกันและปราบปรามยาเสพติด ความมั่นคงชายแดนโรคข้ามแดนแรงงานและผู้ลักลอบเข้าเมืองผิดกฎหมาย

จุดอ่อน (Weakness)		โอกาส (Opportunities)	
๑๗	พื้นที่จังหวัดส่วนใหญ่เป็นพื้นที่ป่าสงวน และป่าอนุรักษ์ ทำให้การพัฒนาเป็นไปอย่างจำกัด	๑๗	มีเทคโนโลยี นวัตกรรมที่เอื้อต่อการเรียนรู้และพัฒนาคุณภาพชีวิต
๑๘	พื้นที่ราบมีน้อยทำให้มีพื้นที่ทำการเกษตรมีน้อย และเกิดปัญหาการบุกรุกใช้ประโยชน์พื้นที่ป่าผิดประเภท ทำให้ป่าต้นน้ำบางส่วนเสื่อมโทรม		
๑๙	ประชาชนและเกษตรกรที่เข้าทำกินในพื้นที่ป่าส่วนใหญ่ทำเกษตรเชิงเดี่ยว ใช้ประโยชน์ที่ดินผิดประเภท และมีการใช้สารเคมี ทำให้ดินเสื่อมคุณภาพ และมีสารเคมีตกค้างและปนเปื้อนมากับน้ำ		
๒๐	เกษตรกรและประชาชนยังขาดองค์ความรู้และความเข้าใจในนโยบายรวมถึงกฎหมายที่เกี่ยวข้องกับทรัพยากรธรรมชาติและสิ่งแวดล้อม สาธารณภัย และนวัตกรรมเทคโนโลยีในการบริหารจัดการแหล่งทรัพยากรธรรมชาติ เช่น กฎหมายป่าชุมชน นโยบาย คทช. ฯลฯ ส่งผลให้ไม่เข้าถึงโอกาสการพัฒนาจากโครงการต่าง ๆ รวมถึงการหาทางเลือกในวิธีการผลิต รูปแบบการใช้ที่ดินที่เหมาะสม และช่องทางการเข้าถึงแหล่งข้อมูลที่จำกัด		
๒๑	เชียงใหม่มีสัดส่วนคนจนมากเป็นอันดับ ๘ ของประเทศ คิดเป็นร้อยละ ๕.๑๑ ของประชากรในจังหวัด		
๒๒	ประชาชนมีปัญหาสุขภาพจิต ได้แก่ การฆ่าตัวตาย		
๒๓	เชียงใหม่มีแนวโน้มเข้าสู่สังคมผู้สูงอายุ โดยในปี ๒๕๖๕ มีสัดส่วนจำนวนผู้สูงอายุ คิดเป็นร้อยละ ๒๑.๔๐ ของจำนวนประชากรในจังหวัดเชียงใหม่ และมีจำนวนผู้สูงอายุมากเป็นลำดับที่ ๓ ของประเทศ ส่งผลให้ศักยภาพการหารายได้ลดลง และมีภาวะพึ่งพิงสูง		
๒๔	ระบบโครงสร้างเครือข่ายด้านการสื่อสารยังไม่ครอบคลุมในทุกพื้นที่ ทำให้เกิดปัญหาความเหลื่อมล้ำในการเข้าถึงบริการของรัฐ ข้อมูลข่าวสารรวมทั้งประสิทธิภาพและประสิทธิผลในการพัฒนาการศึกษาและการพัฒนาคุณภาพชีวิตของคนในจังหวัดเชียงใหม่		
๒๕	มีพื้นที่ชายแดนติดกับประเทศเพื่อนบ้าน ๒๒๗ กม. มีช่องทางธรรมชาติในการเข้า - ออก หลายช่องทาง เป็นอุปสรรคในการบริหารจัดการด้านความมั่นคง เช่น แรงงานเข้าเมืองผิดกฎหมาย ปัญหายาเสพติด เป็นต้น		
๒๖	การขยายตัวของเมือง โดยขาดการวางแผนบริหารจัดการพื้นที่อย่างเหมาะสม		

WO: กลยุทธ์เชิงแก้ไข	
๑	พัฒนาโครงสร้างและสิ่งอำนวยความสะดวกทางการท่องเที่ยว เพื่อรองรับนักท่องเที่ยวในทุกกระดับ (W๑-๒,๐๑,๐๓)
๒	พัฒนาบุคลากรยกระดับมาตรฐานสินค้าและบริการท่องเที่ยวสู่สากล รวมถึงส่งเสริมภาพลักษณ์ที่ดี ยกระดับการท่องเที่ยวมูลค่าสูง (W๓-๕,๐๑-๔)
๓	ส่งเสริมเกษตรปลอดภัยและเกษตรแปรรูปเพื่อเพิ่มมูลค่า และช่องทางการตลาดสมัยใหม่ให้มีมาตรฐาน สอดคล้องกับสถานการณ์ปัจจุบันและความต้องการของตลาด (W๖-๑๓,๐๕-๘)
๔	ส่งเสริมการพัฒนาผู้ประกอบการให้มีความรู้เทคโนโลยีและนวัตกรรม เพื่อเพิ่มมูลค่าสินค้าให้ตรงกับความต้องการของตลาด และมีมาตรฐานสากล (W๑๔-๑๕,๐๙)
๕	กำหนดมาตรการและแนวทางการแก้ไขปัญหาหมอกควันไฟป่า และทรัพยากรธรรมชาติและสิ่งแวดล้อม โดยใช้เทคโนโลยีและนวัตกรรม (W๑๖,๐๑๒)
๖	จัดสรรที่ดินทำกินให้ประชาชนให้ถูกต้องตามกฎหมาย เพื่อลดการบุกรุกพื้นที่ป่าและสอดคล้องกับนโยบายสำคัญของรัฐบาล (W๑๗-๒๐,๐๑๐-๑๓)
๗	ส่งเสริมการแก้ไขปัญหาความยากจน เพื่อลดความเหลื่อมล้ำในพื้นที่ (W๒๑-๒๔,๐๑๕,๑๗)
๘	ส่งเสริมการแก้ไขปัญหาความมั่นคงชายแดน และปัญหาเสพติดในพื้นที่ (W๒๕,๐๑๖)

ผลจากการวิเคราะห์โดยการลดจุดอ่อนโดยใช้ประโยชน์จากโอกาส สรุปได้ว่า จังหวัดเชียงใหม่ ควรกำหนดกลยุทธ์เชิงแก้ไข กล่าวคือ ในด้านการท่องเที่ยวจะต้องพัฒนาโครงสร้างและสิ่งอำนวยความสะดวกทางการท่องเที่ยวเพื่อรองรับนักท่องเที่ยวในทุกกระดับ เช่น เตรียมความพร้อมด้านโครงสร้างพื้นฐาน สิ่งอำนวยความสะดวก รวมไปถึงการพัฒนาบุคลากรยกระดับมาตรฐานสินค้าและบริการท่องเที่ยวสู่สากล รวมถึงส่งเสริมภาพลักษณ์ที่ดีเพื่อยกระดับการท่องเที่ยวมูลค่าสูง และรองรับนักท่องเที่ยวเชิงคุณภาพ สำหรับด้านการเกษตรต้องส่งเสริมเกษตรปลอดภัยและเกษตรแปรรูป เพื่อเพิ่มมูลค่าและช่องทางการตลาดสมัยใหม่ให้มีมาตรฐาน สอดคล้องกับสถานการณ์ปัจจุบันและความต้องการของตลาด รวมถึงด้านการค้าการลงทุนต้องพัฒนาผู้ประกอบการให้มีความรู้เทคโนโลยีและนวัตกรรม เพื่อเพิ่มมูลค่าสินค้าให้ตรงกับความต้องการของตลาด และมีมาตรฐานสากล

ทั้งนี้ ในด้านทรัพยากรธรรมชาติและสิ่งแวดล้อมต้องกำหนดมาตรการและแนวทางการแก้ไขปัญหาหมอกควันไฟป่าและทรัพยากรธรรมชาติและสิ่งแวดล้อมให้ชัดเจน โดยนำเทคโนโลยีและนวัตกรรม เช่น เทคโนโลยีภูมิสารสนเทศ (GIS) และระบบบริหารจัดการเชื้อเพลิง (Fire D) มาใช้ในการบริหารจัดการเพื่อแก้ไขปัญหาหมอกควันไฟป่า เพื่อเพิ่มประสิทธิภาพในการบริหารจัดการมากยิ่งขึ้น

นอกจากนี้ด้านสังคมต้องจัดสรรที่ดินทำกินให้ประชาชนให้ถูกต้องตามกฎหมาย เพื่อลดการบุกรุกพื้นที่ป่าและสอดคล้องกับนโยบายสำคัญของรัฐบาล ส่งเสริมการแก้ไขปัญหาความยากจน เพื่อลดความเหลื่อมล้ำในพื้นที่ โดยการใช้โอกาสจากยุทธศาสตร์ชาติที่มุ่งเน้นการสร้างโอกาสและความเสมอภาคทางสังคม รวมถึงส่งเสริมการแก้ไขปัญหาความมั่นคงชายแดนและปัญหาเสพติดในพื้นที่ โดยบูรณาการความร่วมมือระหว่างภาคส่วนต่างๆ ในจังหวัดและระหว่างประเทศ เพื่อแก้ไขปัญหาบริเวณแนวชายแดนระหว่างกันให้มากยิ่งขึ้น

๔) การลดจุดอ่อนโดยหลีกเลี่ยงการเผชิญอุปสรรค (WT Strategy - "Mini-Mini" Strategy)

กลยุทธ์เชิงรับ

จุดอ่อน (Weakness)		อุปสรรค (Threats)	
๑	แหล่งท่องเที่ยวบางแห่งขาดสิ่งอำนวยความสะดวกและ/หรือปลอดภัยแก่นักท่องเที่ยวตามมาตรฐานสากล เช่น ห้องน้ำสาธารณะ ทางลาดสำหรับผู้พิการ	๑	ผลกระทบจากการระบาดของโรคเชื้อไวรัสโคโรนา 2019 ทำให้รายได้ของธุรกิจท่องเที่ยวและบริการ รวมถึงจำนวนนักท่องเที่ยวที่ลดลง
๒	ไม่สามารถใช้บริการรถสาธารณะในการท่องเที่ยวได้ นักท่องเที่ยวต้องเช่ารถหรือใช้บริการแท็กซี่ส่วนตัว	๒	การเปลี่ยนแปลงของสภาพภูมิอากาศ ทำให้เกิดโรคพืช โรคสัตว์ แมลงศัตรูพืช และภัยธรรมชาติ ส่งผลกระทบต่อผลผลิตทางการเกษตรได้รับความเสียหาย
๓	ขาดการรวบรวมและร้อยเรียงเรื่องราวของสถานที่สำคัญ สินค้าและบริการด้านการท่องเที่ยว เพื่อให้ความรู้สร้างความประทับใจและเพิ่มมูลค่า	๓	สถานการณ์โรคอุบัติใหม่ส่งผลกระทบต่อกลไกและสภาพคล่องทางการตลาด
๔	แรงงานและผู้ให้บริการด้านการท่องเที่ยวขาดการพัฒนาฝีมือแรงงานและมาตรฐาน	๔	ข้อจำกัดทางด้านกฎหมาย เช่น กฎหมายที่ดิน กฎหมายป่าไม้ และระเบียบหลักเกณฑ์ต่าง ๆ เช่น ระเบียบมาตรฐานสินค้าอแกนิคส์ไทยแลนด์ มีข้อจำกัดต่อการเกษตรที่มีที่ดินทำกินที่ไม่มีเอกสารสิทธิ์จะไม่สามารถขอรับการรับรองตามมาตรฐานดังกล่าวได้ ทำให้ขาดโอกาสในการเพิ่มช่องทางการจำหน่ายไปยังกลุ่มลูกค้าที่หลากหลาย เช่น กลุ่มลูกค้าต่างประเทศ เป็นต้น รวมถึงนโยบายทางการเมือง
๕	การกระจายรายได้หรือผลประโยชน์ที่เกิดจากการท่องเที่ยวให้กับชุมชนยังไม่ทั่วถึงทุกพื้นที่	๕	ผลกระทบจากการรวมกลุ่มทางเศรษฐกิจทำให้สินค้าบางรายการมีคู่แข่งทางการตลาดเพิ่มมากขึ้น
๖	ปัจจัยการผลิต : ระบบบริหารจัดการปัจจัยการผลิตยังมีข้อจำกัดและไม่มีประสิทธิภาพ เช่น แหล่งน้ำทางการเกษตร/เอกสารที่ดินทำกิน ส่งผลให้เกษตรกรไม่สามารถเข้าถึงปัจจัยการผลิตได้อย่างทั่วถึง	๖	สถานการณ์การแพร่ระบาดของโรคติดเชื้อไวรัสโคโรนา ๒๐๑๙ ทำให้เศรษฐกิจชะลอตัว ส่งผลกระทบต่อการค้า การลงทุน และการท่องเที่ยว
๗	กระบวนการผลิต : มีการใช้สารเคมีที่ไม่เหมาะสม และขาดการบริหารจัดการการวางแผนอย่างครบวงจร ตลอดจนกระบวนการผลิตมีต้นทุนสูง	๗	การเปลี่ยนแปลงภูมิอากาศอุณหภูมิโลกที่สูงขึ้น ส่งผลให้เกิดภัยพิบัติรุนแรงขึ้นและไม่สามารถคาดการณ์ได้ เช่น ไฟป่าหมอกควัน ภาวะฝนแล้ง ฝนตกไม่ตามฤดูกาล น้ำท่วม เป็นต้น เกิดการสูญเสียความหลากหลายทางชีวภาพแลทรัพยากรธรรมชาติ
๘	การแปรรูปที่ยังไม่ได้การรับรองมาตรฐาน รวมไปถึงเทคโนโลยีและนวัตกรรมด้านการแปรรูปที่ไม่ตอบโจทย์อุตสาหกรรม	๘	กฎหมายป่าไม้ที่ดินยังมีข้อจำกัดในการดำเนินการให้บรรลุนิติกรรมของกฎหมายและการใช้ประโยชน์ของประชาชน เช่น ๑) พ.ร.บ.อุทยานฯ ๒๕๖๒ ซึ่งอนุบัญญัติ (กฎหมายลูก) ที่เกี่ยวข้องกับวิธีปฏิบัติของเจ้าหน้าที่ซึ่งไม่มีการประกาศใช้ ส่งผลให้เจ้าหน้าที่ปฏิบัติงานเป็นไปด้วยความล่าช้า ๒) พ.ร.บ. ป่าชุมชน ๒๕๖๒ อนุบัญญัติภายใต้ พ.ร.บ.ดังกล่าว ยังประกาศใช้ไม่ครบ ประกอบกับเงื่อนไขการจัดทำแผนป่าชุมชนไม่สอดคล้องกับความหลากหลายของพื้นที่และการใช้ประโยชน์จากป่า โดยเฉพาะขาดมิติการพัฒนาด้านเศรษฐกิจ
๙	การตลาด : ไม่ได้ใช้การตลาดนำการผลิต ทำให้ผลผลิตออกมามากเกินความต้องการของตลาดส่งผลให้ราคาสินค้าเกษตรตกต่ำ	๙	การอพยพย้ายถิ่นของชาวไทยและชาวต่างชาติ เข้ามาทำงาน การลักลอบเข้าเมือง ของแรงงานต่างด้าวจากประเทศเพื่อนบ้านและอาศัยอยู่ในพื้นที่

จุดอ่อน (Weakness)		อุปสรรค (Threats)	
			ทำให้เกิดผลกระทบต่ออาชีพ สังคม สิ่งแวดล้อม สาธารณสุข และระบบสาธารณสุข
๑๐	เกษตรกรมีแนวโน้มมีอายุสูงขึ้นและยังมีวิธีการทำแบบดั้งเดิม ขาดความรู้ ทักษะ เทคโนโลยี และนวัตกรรมการผลิต	๑๐	อัตราการเกิดของประชากรลดลง กระทบต่อกำลังแรงงาน
๑๑	พื้นที่ทางการเกษตรถูกเปลี่ยนแปลงเป็นพื้นที่พักอาศัยเพิ่มมากขึ้น	๑๑	การเกิดโรคอุบัติใหม่ส่งผลกระทบต่อการทำงาน และการดำเนินชีวิตส่งผลกระทบต่ออัตราการว่างงานเพิ่มสูงขึ้น
๑๒	สภาพของภูมิประเทศของจังหวัดไม่เอื้อต่อการนำเทคโนโลยีเข้ามาใช้อย่างเหมาะสม	๑๒	ความไม่สงบทางการเมืองและเสถียรภาพของรัฐบาล
๑๓	ต้นทุนของการขนส่งสินค้าการเกษตรสูงทำให้เสียเปรียบในการแข่งขัน	๑๓	จากสถานการณ์การแพร่ระบาดของโรคติดเชื้อไวรัสโคโรนา ๒๐๑๙ ส่งผลต่อวิถีการดำเนินชีวิตของคนทั้งในประเทศไทยและโลกที่ต้องมีการปรับตัวตามวิถีใหม่
๑๔	ผู้ประกอบการวิสาหกิจชุมชน (SME) ในจังหวัดขาดความรู้และความสามารถในการพัฒนาเพื่อการเติบโตอย่างยั่งยืน	๑๔	การเปลี่ยนแปลงสภาพภูมิอากาศ ส่งผลกระทบต่อสุขภาพของประชาชน เช่น ปัญหาหมอกควันไฟป่า และภัยธรรมชาติ
๑๕	ขาดองค์ความรู้ เทคโนโลยี และนวัตกรรมที่จะนำมาต่อยอดผลิตภัณฑ์ชุมชนเพื่อสร้างมูลค่าเพิ่มให้ตรงตามความต้องการของตลาด รวมถึงการยกระดับผลิตภัณฑ์ให้ได้มาตรฐานสากล		
๑๖	ปัญหาหมอกควันและไฟป่า (PM๒.๕) และการจัดการทรัพยากรธรรมชาติและสิ่งแวดล้อม (ป่าไม้, ชยะ, น้ำเสีย)		
๑๗	พื้นที่จังหวัดส่วนใหญ่เป็นพื้นที่ป่าสงวน และป่าอนุรักษ์ ทำให้การพัฒนาเป็นไปอย่างจำกัด		
๑๘	พื้นที่ราบมีน้อยทำให้มีพื้นที่ทำการเกษตรมีน้อยและเกิดปัญหาการบุกรุกทำลายป่า		
๑๙	ประชาชนและเกษตรกรที่เข้าทำกินในพื้นที่ป่า ส่วนใหญ่ทำเกษตรเชิงเดี่ยว ใช้ประโยชน์ที่ดินผิดประเภท และมีการใช้สารเคมี ทำให้ดินเสื่อมคุณภาพ และมีสารเคมีตกค้างและปนเปื้อนมากับน้ำ		
๒๐	เกษตรกรและประชาชนยังขาดองค์ความรู้และความเข้าใจในนโยบายรวมถึงกฎหมายที่เกี่ยวข้องกับทรัพยากรธรรมชาติและสิ่งแวดล้อม สาธารณภัยและนวัตกรรมเทคโนโลยีในการบริหารจัดการแหล่งทรัพยากรธรรมชาติ เช่น กฎหมายป่าชุมชน นโยบายคทช. ฯลฯ ส่งผลให้ไม่เข้าถึงโอกาสการพัฒนาจากโครงการต่าง ๆ รวมถึงการหาทางเลือกในวิธีการผลิตรูปแบบการใช้ที่ดินที่เหมาะสม และช่องทางการเข้าถึงแหล่งข้อมูลที่จำกัด		
๒๑	เชียงใหม่มีสัดส่วนคนจนมากเป็นอันดับ ๘ ของประเทศ คิดเป็นร้อยละ ๕.๑๑ ของประชากรในจังหวัด		
๒๒	ประชาชนมีปัญหาสุขภาพจิต ได้แก่ การฆ่าตัวตาย		
๒๓	เชียงใหม่มีแนวโน้มเข้าสู่สังคมผู้สูงอายุ โดยในปี ๒๕๖๓ มีสัดส่วนจำนวนผู้สูงอายุ คิดเป็นร้อยละ ๒๑.๕๖ ของจำนวนประชากรในจังหวัดเชียงใหม่ และมีจำนวนผู้สูงอายุ		

จุดอ่อน (Weakness)		อุปสรรค (Threats)
	มากเป็นลำดับที่ ๓ ของประเทศ ส่งผลให้ศักยภาพการหารายได้ลดลง และมีภาวะพึ่งพิงสูง	
๒๔	ระบบโครงสร้างเครือข่ายด้านการสื่อสารยังไม่ครอบคลุมในทุกพื้นที่ ทำให้เกิดปัญหาความเหลื่อมล้ำในการเข้าถึงบริการของรัฐ ข้อมูลข่าวสาร รวมทั้งประสิทธิภาพและประสิทธิผลในการพัฒนาการศึกษาและการพัฒนาคุณภาพชีวิตของคนในจังหวัดเชียงใหม่	
๒๕	มีพื้นที่ชายแดนติดกับประเทศเพื่อนบ้าน ๒๒๗ กม. มีช่องทางธรรมชาติในการเข้า - ออก หลายช่องทางเป็นอุปสรรคในการบริหารจัดการด้านความมั่นคง เช่น แรงงานเข้าเมืองผิดกฎหมาย ปัญหายาเสพติด เป็นต้น	

WT : กลยุทธ์เชิงรับ	
๑	วางแผนกระบวนการผลิตทางการเกษตรให้สอดคล้องกับสถานการณ์ (W๗,T๒-๓)
๒	นำอัตลักษณ์ล้านนามาสร้างมูลค่าเพิ่มให้กับผลิตภัณฑ์ชุมชนและยกระดับสินค้าให้มีมาตรฐาน (W๑๕,T๕)
๓	บริหารจัดการพื้นที่ชายแดนให้มีประสิทธิภาพ (W๒๕,T๙)

ผลจากการวิเคราะห์การลดจุดอ่อนโดยหลีกเลี่ยงการเผชิญภัยคุกคาม สรุปได้ว่า จังหวัดเชียงใหม่ ควรกำหนดกลยุทธ์เชิงรับ กล่าวคือ วางแผนกระบวนการผลิตทางการเกษตรให้สอดคล้องกับสถานการณ์สินค้าเกษตรในปัจจุบัน และการนำอัตลักษณ์ล้านนามาสร้างมูลค่าเพิ่มให้กับผลิตภัณฑ์ชุมชนและยกระดับสินค้าให้มีมาตรฐานให้สามารถแข่งขันได้และเติบโตอย่างยั่งยืน รวมถึงต้องให้ความสำคัญกับการจัดการพื้นที่ชายแดนให้มีประสิทธิภาพมากยิ่งขึ้น โดยบูรณาการความร่วมมือจากทุกภาคส่วน ทั้งฝ่ายปกครอง ทหาร ตำรวจ หน่วยงานด้านความมั่นคง/องค์กรเครือข่ายในพื้นที่ และภาคประชาชนในการวางแผนเพื่อรับมือและแก้ไขปัญหาาร่วมกัน เนื่องจากจังหวัดเชียงใหม่มีพื้นที่ชายแดนที่ติดกับประเทศเพื่อนบ้านซึ่งมีความเสี่ยงต่อการลักลอบนำเข้ายาเสพติด และการข้ามแดนผิดกฎหมาย รวมทั้งภัยคุกคามในรูปแบบอื่นๆ

๒. เป้าหมายการพัฒนาจังหวัดเชียงใหม่

“นครแห่งชีวิตและความมั่งคั่ง”

(City of Life and Prosperity)

(เมืองที่ให้ความสุขและชีวิตที่มีคุณค่าแก่ผู้อยู่อาศัยและผู้มาเยือนในฐานะเมืองที่น่าอยู่และน่าท่องเที่ยวในระดับโลก พร้อมกับเป็นประตูการค้าการลงทุนในระดับสากล)



๒.๑ พันธกิจ

๑. ส่งเสริมและพัฒนาให้เป็นเมืองศูนย์กลางการท่องเที่ยวและบริการสากล
๒. ส่งเสริมและพัฒนาให้เป็นเมืองศูนย์กลางการค้าการลงทุนและการคมนาคมขนส่ง
๓. ส่งเสริมและพัฒนาให้เป็นเมืองแห่งเกษตรปลอดภัยและเกษตรแปรรูปมูลค่าสูง
๔. ส่งเสริมและพัฒนาให้เป็นเมืองศูนย์กลางการศึกษาระดับภูมิภาค
๕. ส่งเสริมและพัฒนาให้เป็นเมืองศูนย์กลางการแพทย์และบริการสุขภาพ
๖. ส่งเสริมและพัฒนาให้เป็นเมืองแห่งความหลากหลายทางธรรมชาติและวัฒนธรรม

๒.๒ ตำแหน่งการพัฒนา (Positioning)

๑. เมืองศูนย์กลางท่องเที่ยวและบริการสากล : MICE CITY, Wellness City, SMART CITY
๒. เมืองศูนย์กลางการค้าการลงทุนและการคมนาคมขนส่ง : Northern Landport
๓. เมืองแห่งเกษตรปลอดภัยและเกษตรแปรรูปมูลค่าสูง : Northern Food Valley
๔. เมืองศูนย์กลางการศึกษาระดับภูมิภาค : Education Hub
๕. เมืองศูนย์กลางการแพทย์และบริการสุขภาพ : Medical and Health Hub
๖. เมืองแห่งความหลากหลายทางธรรมชาติและวัฒนธรรม : Diversity of Nature and Culture

๓. ตัวชี้วัดความสำเร็จตามเป้าหมายการพัฒนาจังหวัด

เป้าประสงค์ การพัฒนา	ตัวชี้วัด	ข้อมูล ค่าฐาน	ค่าเป้าหมาย				
			พ.ศ. ๒๕๖๖	พ.ศ. ๒๕๖๗	พ.ศ. ๒๕๖๘	พ.ศ. ๒๕๖๙	พ.ศ. ๒๕๗๐
๑. เศรษฐกิจดี ประชากรมี รายได้	อัตราการขยายตัวของ ผลิตภัณฑ์มวลรวม จังหวัด (GPP) (ร้อยละ)	มูลค่าผลิตภัณฑ์มวลรวมเฉลี่ย ปี ๒๕๖๐ - ๒๕๖๓ จำนวน ๒๔๕,๙๔๙ ล้านบาท อัตราการขยายตัวของ ผลิตภัณฑ์มวลรวมเฉลี่ยปี ๒๕๖๐ - ๒๕๖๓ ร้อยละ ๑.๓๒ ต่อปี	๒	๒	๒	๒	๒
๒. สังคมน่าอยู่ คุณภาพชีวิตที่ดี	๒.๑ สัมประสิทธิ์ความ ไม่เสมอภาค (Gini Coefficient) ในการ กระจายรายได้ของ จังหวัดลดลง	ปี ๒๕๖๔ เท่ากับ ๐.๓๑๖	ต่ำกว่า ๐.๓๑๖	ต่ำกว่า ๐.๓๑๖	ต่ำกว่า ๐.๓๑๖	ต่ำกว่า ๐.๓๑๖	ต่ำกว่า ๐.๓๑๖
	๒.๒ การเพิ่มความคืบ ชีวิต ร่างกาย เพศ และ คดีประทุษร้ายต่อทรัพย์สิน ลดลง (ต่อแสนคน)	การเพิ่มความคืบชีวิต ร่างกาย เพศ และคดีประทุษร้าย ต่อทรัพย์สิน ปี ๒๕๖๐ - ๒๕๖๓ จำนวน ๑๒๓.๙๕ ต่อแสนคน	ต่ำกว่า ๑๒๒.๙๕	ต่ำกว่า ๑๒๑.๙๕	ต่ำกว่า ๑๒๐.๙๕	ต่ำกว่า ๑๑๙.๙๕	ต่ำกว่า ๑๑๘.๙๕
๓. การเติบโต อย่างยั่งยืนและเป็นมิตรกับ สิ่งแวดล้อม	๓.๑ ค่าเฉลี่ยรายปีของ ฝุ่นละอองขนาดเล็ก (PM2.5) ลดลง (มคก./ลบ.ม.)	ค่าเฉลี่ยรายปีของฝุ่นละออง ขนาดเล็ก (PM๒.๕) ปี ๒๕๖๒ - ๒๕๖๔ เท่ากับ ๓๑.๒๗	ต่ำกว่า ๓๐.๗๗	ต่ำกว่า ๓๐.๒๗	ต่ำกว่า ๒๙.๗๗	ต่ำกว่า ๒๙.๒๗	ต่ำกว่า ๒๘.๗๗
	๓.๒ พื้นที่สีเขียวเพิ่มขึ้น (ไร่)	พื้นที่การปลูกป่าในจังหวัด เชียงใหม่ ปี ๒๕๖๕ เท่ากับ ๒๐,๓๒๒ ไร่	๑,๐๐๐	๑,๐๐๐	๑,๐๐๐	๑,๐๐๐	๑,๐๐๐

หมายเหตุ : ตัวชี้วัดที่ ๓.๑ เป็นค่าตรวจวัดจาก ๒ สถานีหลักของจังหวัดในรอบปีงบประมาณ

ค่าฐานข้อมูล (ย้อนหลัง ๕ ปีจากค่าฐาน)

ตัวชี้วัด	ปี ๒๕๖๐	ปี ๒๕๖๑	ปี ๒๕๖๒	ปี ๒๕๖๓	ปี ๒๕๖๔
๑. อัตราการขยายตัวของผลิตภัณฑ์มวลรวม จังหวัด (GPP)	๒๓๔,๙๗๓ (+๓.๔๒)	๒๔๕,๙๔๙ (+๖.๓๙)	๒๖๑,๑๓๑ (+๕.๕๖)	๒๗๗,๗๐๑ (-๘.๙๗)	-
๒. สัมประสิทธิ์ความไม่เสมอภาค (Gini Coefficient) ในการกระจายรายได้ ของจังหวัด	๐.๒๕๖	-	๐.๓๑๓	-	๐.๓๑๖
๓. การเพิ่มความคืบชีวิต ร่างกาย เพศ และ คดีประทุษร้ายต่อทรัพย์สิน (ต่อแสนคน)	๑๓๘.๔๘	๑๒๑.๙๖	๑๑๔.๙๔	๑๒๐.๔๓	-
๔. ค่าเฉลี่ยรายปีของฝุ่นละอองขนาดเล็ก (PM2.5) (มคก./ลบ.ม.)	-	๒๕.๑	๓๓	๓๑.๖๒	๒๙.๑๗
๕. จำนวนพื้นที่การปลูกป่าในจังหวัด เชียงใหม่ (ไร่)	-	๙,๒๙๓	๙๔๗	๒๔,๖๐๓	๒๐,๓๒๒

ที่มา : สำนักงานสภาพัฒนาการเศรษฐกิจและสังคมแห่งชาติ, สำนักงานสถิติแห่งชาติ, สำนักงานทรัพยากรธรรมชาติและสิ่งแวดล้อมจังหวัดเชียงใหม่

๔. ประเด็นการพัฒนาจังหวัด

ประเด็นการพัฒนาที่ ๑ การส่งเสริมอุตสาหกรรมท่องเที่ยวเน้นคุณค่า สร้างสรรค์บนอัตลักษณ์ล้านนา และ อุตสาหกรรมไม้

- วัตถุประสงค์
๑. เพื่อพัฒนาโครงสร้างพื้นฐานและสิ่งอำนวยความสะดวกทางการท่องเที่ยว
 ๒. เพื่อพัฒนาบุคลากร และยกระดับมาตรฐานสินค้า และบริการท่องเที่ยวสู่สากล
 ๓. เพื่อส่งเสริมภาพลักษณ์ที่ดี และเป็นจุดหมายปลายทางของนักท่องเที่ยวในระดับโลก

- แนวทางการพัฒนา
๑. ส่งเสริมและพัฒนาศักยภาพโครงสร้างพื้นฐานและสิ่งอำนวยความสะดวกทางการท่องเที่ยวและบริการรองรับการท่องเที่ยวของคนทั่วโลก
 ๒. ส่งเสริมและพัฒนาศักยภาพบุคลากรผู้ประกอบการด้านการท่องเที่ยวและยกระดับมาตรฐานสินค้าและบริการท่องเที่ยว
 ๓. ส่งเสริมการประชาสัมพันธ์และการตลาดทางการท่องเที่ยว

- แผนงาน
- แผนงานที่ ๑ การพัฒนาศักยภาพโครงสร้างพื้นฐานและสิ่งอำนวยความสะดวกทางการท่องเที่ยวรองรับการท่องเที่ยวของคนทั่วโลก
- แผนงานที่ ๒ การพัฒนาบุคลากร ผู้ประกอบการด้านการท่องเที่ยว และยกระดับมาตรฐานสินค้าและบริการท่องเที่ยว
- แผนงานที่ ๓ การส่งเสริมการประชาสัมพันธ์และการตลาดทางการท่องเที่ยว

ตัวชี้วัดและค่าเป้าหมาย

ตัวชี้วัด	ข้อมูล ค่าฐาน	ค่าเป้าหมาย				
		ปี ๒๕๖๖	ปี ๒๕๖๗	ปี ๒๕๖๘	ปี ๒๕๖๙	ปี ๒๕๗๐
๑. อัตรการขยายตัวของรายได้จากการท่องเที่ยวจังหวัด (ร้อยละ)	รายได้จากการท่องเที่ยวเฉลี่ย ปี ๒๕๖๐ - ๒๕๖๔ ๗๘,๐๙๙ ล้านบาท อัตรการขยายของรายได้จากการท่องเที่ยวเฉลี่ยปี ๒๕๖๐ - ๒๕๖๔ หดตัวร้อยละ ๑๗.๓๗	๒	๒	๒	๒	๒
๒. จำนวนโครงสร้างพื้นฐานและสิ่งอำนวยความสะดวกได้รับการพัฒนาให้มีความพร้อมเพื่อสนับสนุนการท่องเที่ยว (สายทาง/แห่ง)	โครงสร้างพื้นฐานและสิ่งอำนวยความสะดวกได้รับการพัฒนาให้มีความพร้อมเพื่อสนับสนุนการท่องเที่ยวเฉลี่ยปี ๒๕๖๓ - ๒๕๖๕ ๑๐ สายทาง/แห่ง ต่อปี	๑๐	๑๐	๑๐	๑๐	๑๐

หมายเหตุ - ปี ๒๕๖๕ คาดว่าจังหวัดเชียงใหม่มีรายได้จากการท่องเที่ยว จำนวน ๔๒,๗๔๐.๒๙ ล้านบาท เพิ่มขึ้นร้อยละ ๘๕ เมื่อเทียบกับปี ๒๕๖๔ และปัจจุบันประเทศจีนยังไม่เปิดประเทศ ซึ่งนักท่องเที่ยวจีนเป็นนักท่องเที่ยวกลุ่มหลักของจังหวัดเชียงใหม่

ค่าฐานข้อมูล (ย้อนหลัง ๕ ปีจากค่าฐาน)

ตัวชี้วัด	ปี ๒๕๕๙	ปี ๒๕๖๐	ปี ๒๕๖๑	ปี ๒๕๖๒	ปี ๒๕๖๓	ปี ๒๕๖๔
๑. รายได้จากการท่องเที่ยว (ล้านบาท)	๙๐,๑๓๗	๙๙,๐๗๐ (+๙.๙๑)	๑๐๗,๖๒๕ (+๘.๖๓)	๑๑๐,๖๗๐ (+๒.๘๒)	๙๙,๘๔๑ (-๕๔.๙๖)	๒๓,๒๙๑ (-๕๓.๒๖)
๒. จำนวนนักท่องเที่ยว (คน)	๙,๖๒๓,๙๕๘	๑๐,๓๙๐,๘๐๑	๑๐,๘๖๓,๑๕๐	๑๑,๑๖๕,๘๖๐	๖,๐๐๗,๗๖๓	๓,๗๓๔,๐๐๖

ที่มา : สำนักงานการท่องเที่ยวและกีฬาจังหวัดเชียงใหม่

ประเด็นการพัฒนาที่ ๒ การขับเคลื่อนเกษตรเพิ่มมูลค่า และเกษตรแปรรูปมูลค่าสูง ภายใต้ BCG Model

- วัตถุประสงค์**
๑. เพื่อพัฒนาโครงสร้างพื้นฐานและระบบน้ำเพื่อการเกษตร
 ๒. เพื่อยกระดับการผลิตสินค้าเกษตรให้มีคุณภาพได้รับการรับรองมาตรฐานและเพิ่มขีดความสามารถในการแข่งขันของเกษตรกร
 ๓. เพื่อพัฒนาสินค้าเกษตรแปรรูปเพิ่มมูลค่า และพัฒนาช่องทางการตลาดสมัยใหม่

- แนวทางการพัฒนา**
๑. พัฒนาโครงสร้างพื้นฐานและระบบน้ำเพื่อการเกษตร
 ๒. ส่งเสริมเกษตรปลอดภัย ด้วยองค์ความรู้ เทคโนโลยี และนวัตกรรม
 ๓. ส่งเสริมและพัฒนาสินค้าเกษตรแปรรูปเพื่อเพิ่มมูลค่า และพัฒนาช่องทางการตลาดสมัยใหม่

- แผนงาน**
- แผนงานที่ ๑ การพัฒนาโครงสร้างพื้นฐานและระบบน้ำเพื่อการเกษตร
- แผนงานที่ ๒ ส่งเสริมเกษตรปลอดภัย ด้วยองค์ความรู้ เทคโนโลยี และนวัตกรรม
- แผนงานที่ ๓ การส่งเสริมเกษตรแปรรูปมูลค่าสูงและการตลาดสมัยใหม่

ตัวชี้วัดและค่าเป้าหมาย

ตัวชี้วัด	ข้อมูล ค่าฐาน	ค่าเป้าหมาย				
		ปี ๒๕๖๖	ปี ๒๕๖๗	ปี ๒๕๖๘	ปี ๒๕๖๙	ปี ๒๕๗๐
อัตราการขยายตัวของ ผลิตภัณฑ์มวลรวมภาคเกษตร ของจังหวัด (ร้อยละ)	มูลค่าผลิตภัณฑ์มวลรวม ภาคเกษตร เฉลี่ยปี ๒๕๖๐ - ๒๕๖๓ จำนวน ๔๗,๒๘๔ ล้านบาท อัตราการขยายตัวของผลิตภัณฑ์ มวลรวมเฉลี่ยปี ๒๕๖๐ - ๒๕๖๓ ร้อยละ ๐.๕๑ ต่อปี	๑	๑	๑	๑	๑

ค่าฐานข้อมูล (ย้อนหลัง ๕ ปีจากค่าฐาน)

ฐานข้อมูล	ปี ๒๕๕๙	ปี ๒๕๖๐	ปี ๒๕๖๑	ปี ๒๕๖๒	ปี ๒๕๖๓
มูลค่าผลิตภัณฑ์มวลรวมภาคเกษตร (ล้านบาท)	๔๖,๕๐๕	๔๒,๘๓๔	๔๘,๒๒๓	๕๑,๔๒๙	๔๖,๖๕๐
		(-๗.๘๙)	(+๑๒.๕๘)	(+๖.๖๔)	(-๙.๒๙)

ที่มา : สำนักงานสภาพัฒนาการเศรษฐกิจและสังคมแห่งชาติ

ประเด็นการพัฒนาที่ ๓ การยกระดับการค้าการลงทุนบนฐานเศรษฐกิจสร้างสรรค์ (Creative Economy) นวัตกรรม (Innovation) และการพัฒนาอย่างยั่งยืน (SDGs)

- วัตถุประสงค์**
๑. เพื่อยกระดับสินค้าและผลิตภัณฑ์ด้วยเทคโนโลยีและนวัตกรรมเชิงสร้างสรรค์
 ๒. เพื่อพัฒนาศักยภาพและเพิ่มขีดความสามารถด้านการแข่งขันแก่ผู้ประกอบการ
 ๓. เพื่อส่งเสริมการตลาดและเชื่อมโยงการค้าในระดับสากล

- แนวทางการพัฒนา**
๑. พัฒนาสินค้าและผลิตภัณฑ์ด้วยเทคโนโลยีและนวัตกรรมเชิงสร้างสรรค์
 ๒. พัฒนาศักยภาพผู้ประกอบการให้มีขีดความสามารถในการแข่งขัน
 ๓. ส่งเสริมการตลาดและเชื่อมโยงการค้าในระดับสากล

- แผนงาน**
- แผนงานที่ ๑ การพัฒนาและยกระดับสินค้าและผลิตภัณฑ์อาหารด้วยนวัตกรรมใหม่
- แผนงานที่ ๒ การพัฒนาศักยภาพและเพิ่มขีดความสามารถด้านการแข่งขันแก่ผู้ประกอบการ
- แผนงานที่ ๓ การส่งเสริมการตลาดและเชื่อมโยงการค้าในระดับสากล

ตัวชี้วัดและค่าเป้าหมาย

ตัวชี้วัด	ข้อมูล ค่าฐาน	ค่าเป้าหมาย				
		ปี ๒๕๖๖	ปี ๒๕๖๗	ปี ๒๕๖๘	ปี ๒๕๖๙	ปี ๒๕๗๐
อัตราการขยายตัวของ ผลิตภัณฑ์มวลรวม นอกภาคการเกษตร (ร้อยละ)	มูลค่าผลิตภัณฑ์มวลรวม นอกภาคเกษตร เฉลี่ยปี ๒๕๖๐ - ๒๕๖๓ จำนวน ๑๙๘,๖๖๕ ล้านบาท อัตราการขยายตัวของผลิตภัณฑ์ มวลรวมนอกภาคการเกษตร เฉลี่ยปี ๒๕๖๐ - ๒๕๖๓ ร้อยละ ๖.๓๘ ต่อปี	๑	๑	๑	๑	๑

ค่าฐานข้อมูล (ย้อนหลัง ๕ ปีจากค่าฐาน)

ตัวชี้วัด	ปี ๒๕๕๙	ปี ๒๕๖๐	ปี ๒๕๖๑	ปี ๒๕๖๒	ปี ๒๕๖๓
อัตราการเปลี่ยนแปลงของผลิตภัณฑ์มวลรวม นอกภาคการเกษตร (ร้อยละ)	๑๘๐,๗๐๒	๑๙๒,๑๔๐	๒๐๑,๗๖๙	๒๐๙,๗๐๒	๑๙๑,๐๕๒
		(+๖.๓๓)	(+๕.๐๑)	(+๓.๙๓)	(-๘.๘๙)

ที่มา : สำนักงานสภาพัฒนาการเศรษฐกิจและสังคมแห่งชาติ

ประเด็นการพัฒนาที่ ๔ การจัดการเชิงรุกในปัญหาฝุ่นควัน (PM2.5) และการรักษาทรัพยากรธรรมชาติ
และสิ่งแวดล้อมแบบมีส่วนร่วม

- วัตถุประสงค์**
๑. เพื่อบริหารจัดการฝุ่นควัน (PM2.5) เชิงรุกแบบบูรณาการ
 ๒. เพื่อลดความเสี่ยงจากภัยทางธรรมชาติ และการเปลี่ยนแปลงสภาพภูมิอากาศ
 ๓. เพื่ออนุรักษ์พันธุกรรมพืช สร้างพื้นที่สีเขียว และสังคมคาร์บอนต่ำ
 ๔. เพื่อพัฒนาแหล่งน้ำและระบบบริหารจัดการน้ำให้มีประสิทธิภาพ

- แนวทางการพัฒนา**
๑. แก้ไขปัญหาหมอกควันไฟป่าและฝุ่นละอองขนาดเล็ก (PM2.5) เชิงรุกแบบบูรณาการ
 ๒. บริหารจัดการความเสี่ยงจากภัยทางธรรมชาติ และการเปลี่ยนแปลงสภาพภูมิอากาศ
 ๓. ส่งเสริมการอนุรักษ์พันธุกรรมพืช สร้างพื้นที่สีเขียว และสร้างสังคมคาร์บอน
 ๔. พัฒนาแหล่งน้ำและระบบบริหารจัดการน้ำให้มีประสิทธิภาพ

- แผนงาน**
- แผนงานที่ ๑ การแก้ไขปัญหามลพิษ (PM2.5) เชิงรุกแบบบูรณาการ
- แผนงานที่ ๒ การอนุรักษ์ พัฒนา และรักษาทรัพยากรธรรมชาติและสิ่งแวดล้อมแบบมีส่วนร่วม
- แผนงานที่ ๓ การพัฒนาแหล่งน้ำและระบบบริหารจัดการน้ำ

ตัวชี้วัดและค่าเป้าหมาย

ตัวชี้วัด	ข้อมูล ค่าฐาน	ค่าเป้าหมาย				
		ปี ๒๕๖๖	ปี ๒๕๖๗	ปี ๒๕๖๘	ปี ๒๕๖๙	ปี ๒๕๗๐
๓.๑ ค่าเฉลี่ยรายปีของฝุ่นละอองขนาดเล็ก (PM2.5) ลดลง (มคก./ลบ.ม.)	ค่าเฉลี่ยรายปีของฝุ่นละอองขนาดเล็ก (PM๒.๕) ปี ๒๕๖๒ - ๒๕๖๔ เท่ากับ ๓๑.๒๗	ต่ำกว่า ๓๐.๗๗	ต่ำกว่า ๓๐.๒๗	ต่ำกว่า ๒๙.๗๗	ต่ำกว่า ๒๙.๒๗	ต่ำกว่า ๒๘.๗๗
๒. พื้นที่สีเขียวเพิ่มขึ้น (ไร่)	พื้นที่การปลูกป่าในจังหวัดเชียงใหม่ ปี ๒๕๖๕ เท่ากับ ๒๐,๓๒๒ ไร่	๑,๐๐๐	๑,๐๐๐	๑,๐๐๐	๑,๐๐๐	๑,๐๐๐
๓. ร้อยละของประชาชนที่ประสบสาธารณภัยลดลง (ร้อยละ)	ประชาชนที่ประสบสาธารณภัยเฉลี่ยปี ๒๕๖๒ - ๒๕๖๔ จำนวน ๒๗๘,๘๔๗ ราย	-	๕	๕	๕	๕
๔. ค่าคุณภาพน้ำของแม่น้ำสายหลักอยู่ในเกณฑ์ดีเพิ่มขึ้น (WQI)	แม่น้ำกก	-	๖๐	๖๑	๖๒	๖๓
	แม่น้ำปิง	-	๕๗	๕๘	๕๙	๖๐

ค่าฐานข้อมูล (ย้อนหลัง ๕ ปีจากค่าฐาน)

ตัวชี้วัด	ปี ๒๕๖๑	ปี ๒๕๖๒	ปี ๒๕๖๓	ปี ๒๕๖๔	ปี ๒๕๖๕	
๑. ค่าเฉลี่ยรายปีของฝุ่นละอองขนาดเล็ก (PM2.5) ที่ตรวจวัดจาก ๒ สถานีหลักในรอบปีงบประมาณ (มคก./ลบ.ม.) (๑ ต.ค. - ๓๐ ก.ย.)	๒๕.๑	๓๓	๓๑.๖๒	๒๙.๑๗	๒๗.๗๕	
๒. จำนวนพื้นที่การปลูกป่าในจังหวัดเชียงใหม่ (ไร่)	-	๙,๒๙๓	๙๔๗	๒๔,๖๐๓	๒๐,๓๒๒	
๓. ประชาชนที่ประสบสาธารณภัย (ราย)	-	๒๘๖,๓๘๗	๓๖๘,๙๑๒	๑๘๑,๒๔๓		
๔. ค่าคุณภาพน้ำของแม่น้ำสายหลักอยู่ในเกณฑ์ดี (WQI)	(แม่น้ำกก)	-	-	๖๔	๖๓	๕๙
	(แม่น้ำปิง)	-	-	๖๖	๖๓	๕๖

ที่มา : สำนักงานทรัพยากรธรรมชาติและสิ่งแวดล้อมจังหวัดเชียงใหม่, สำนักงานป้องกันและบรรเทาสาธารณภัยจังหวัดเชียงใหม่, สำนักงานสิ่งแวดล้อมและควบคุมมลพิษที่ ๑ เชียงใหม่

ประเด็นการพัฒนาที่ ๕ การเสริมสร้างสังคมคุณภาพ เมืองน่าอยู่มีความปลอดภัย เพื่อคุณภาพชีวิตที่ดี
ของประชาชน

- วัตถุประสงค์**
๑. เพื่อลดความเหลื่อมล้ำ สร้างโอกาสและความเสมอภาคทางสังคมตามหลักปรัชญาเศรษฐกิจพอเพียง
 ๒. เพื่อพัฒนาศักยภาพคนทุกช่วงวัยในศตวรรษที่ ๒๑
 ๓. เพื่อส่งเสริมความมั่นคงและความเข้มแข็งของชุมชนให้สังคมมีความปลอดภัยและสงบสุข
- แนวทางการพัฒนา**
๑. ลดความเหลื่อมล้ำสร้างโอกาสและความเสมอภาคทางสังคมตามหลักปรัชญาเศรษฐกิจพอเพียง
 ๒. พัฒนาศักยภาพคนทุกช่วงวัย เพื่อเสริมสร้างสังคมคุณภาพ
 ๓. เสริมสร้างความมั่นคงและเข้มแข็งของชุมชนให้สังคมมีความปลอดภัยและสงบสุข
 ๔. เพิ่มประสิทธิภาพความปลอดภัยทางถนน
- แผนงาน**
- แผนงานที่ ๑ การลดความเหลื่อมล้ำ สร้างโอกาสและความเสมอภาคทางสังคม ตามหลักปรัชญาเศรษฐกิจพอเพียง
- แผนงานที่ ๒ การพัฒนาศักยภาพคนทุกช่วงวัยและเสริมสร้างสังคมคุณภาพ
- แผนงานที่ ๓ การเสริมสร้างความมั่นคงและเข้มแข็งของชุมชนให้สังคมมีความปลอดภัยและสงบสุข
- แผนงานที่ ๔ เสริมสร้างความปลอดภัยทางถนน

ตัวชี้วัดและค่าเป้าหมาย

ตัวชี้วัด	ข้อมูล ค่าฐาน	ค่าเป้าหมาย				
		ปี ๒๕๖๖	ปี ๒๕๖๗	ปี ๒๕๖๘	ปี ๒๕๖๙	ปี ๒๕๗๐
๑. สัดส่วนคนจนลดลง (ร้อยละ)	สัดส่วนคนจนเฉลี่ยปี ๒๕๖๐ - ๒๕๖๔ ร้อยละ ๕.๙๓	๐.๕	๐.๕	๐.๕	๐.๕	๐.๕
๒. ดัชนีความก้าวหน้าของคนสูง (ดัชนี)	ปี ๒๕๖๓ เท่ากับ ๐.๖๓๒๙	สูงกว่า ๐.๖๓๓๐	สูงกว่า ๐.๖๓๓๐	สูงกว่า ๐.๖๓๓๐	สูงกว่า ๐.๖๓๓๐	สูงกว่า ๐.๖๓๓๐
๓. จำนวนหมู่บ้าน/ชุมชนที่มี ปัญหายาเสพติดลดลง (ร้อยละ)	หมู่บ้าน/ชุมชนที่มี ปัญหาเสพติด ปี ๒๕๖๐ - ๒๕๖๔ จำนวน ๓๔๕ หมู่บ้าน	๒ (๓๓๘)	๒ (๓๓๑)	๒ (๓๒๔)	๒ (๓๑๘)	๒ (๓๑๑)
๔. จำนวนผู้เสียชีวิตจากอุบัติเหตุ ทางถนนต่อแสนคนลดลง (ร้อยละ)	จำนวนผู้เสียชีวิตจาก อุบัติเหตุทางถนน ต่อแสนคน ปี ๒๕๖๔ เท่ากับ ๓๕.๒๓	๑	๑	๑	๑	๑

ค่าฐานข้อมูล (ย้อนหลัง ๕ ปีจากค่าฐาน)

ตัวชี้วัด	ปี ๒๕๕๘	ปี ๒๕๕๙	ปี ๒๕๖๐	ปี ๒๕๖๑	ปี ๒๕๖๒	ปี ๒๕๖๓	ปี ๒๕๖๔
๑. สัดส่วนคนจน (ร้อยละ)			๖.๘๒	๙.๑๕	๕.๓๑	๒.๙๔	๕.๔๓
๒. ดัชนีความก้าวหน้าของคน (ดัชนี)	๐.๖๐๘๓	-	๐.๖๑๕๙	-	๐.๖๓๐๑	๐.๖๓๒๙	-
๓. จำนวนหมู่บ้าน/ชุมชนที่มีปัญหาการ แพร่ระบาดของยาเสพติด (หมู่บ้าน)	-	-	๕๒๖	๔๗๘	๓๒๔	๑๘๑	๒๑๖
๔. จำนวนผู้เสียชีวิตจากอุบัติเหตุทางถนน ต่อแสนคน	-	๓๖.๔๓ (๕๘๓)	๓๔.๑๘ (๕๔๗)	๓๑.๒๐ (๔๙๙)	๓๙.๙๔ (๖๓๙)	๓๕.๔๗ (๒๙๒)	๓๕.๒๕ (๕๖๔)

ที่มา : สำนักงานสถิติแห่งชาติ, สำนักงานสภาพัฒนาการเศรษฐกิจและสังคมแห่งชาติ, ที่ทำการปกครองจังหวัดเชียงใหม่,
สำนักงานป้องกันและบรรเทาสาธารณภัยจังหวัดเชียงใหม่

การวิเคราะห์ห่วงโซ่มูลค่า (Value Chain)
และปัจจัยสู่ความสำเร็จ (Critical Success Factor)
ด้วย Generic VC
ตามประเด็นการพัฒนาจังหวัดเชียงใหม่
ของกลุ่มภารกิจเพื่อการพัฒนาจังหวัดเชียงใหม่

ห่วงโซ่คุณค่า (Value Chain)

ประเด็นการพัฒนาที่ ๑ ส่งเสริมอุตสาหกรรมท่องเที่ยวเน้นคุณค่า สร้างสรรค์บนอัตลักษณ์ล้านนา และอุตสาหกรรมไมซ์

- อัตราการขยายตัวของรายได้จากการท่องเที่ยวจังหวัด ร้อยละ ๒
- จำนวนโครงสร้างพื้นฐานและสิ่งอำนวยความสะดวกได้รับการพัฒนาให้มีความพร้อมเพื่อสนับสนุนการท่องเที่ยว ๑๐ สายทาง/แห่ง

ตัวชี้วัด

ต้นทาง

พัฒนาโครงสร้างพื้นฐานและสิ่งอำนวยความสะดวก สะดวกด้านการท่องเที่ยว

1. ปรับปรุงโครงสร้างพื้นฐานและสิ่งอำนวยความสะดวกในการเดินทางเข้าถึงแหล่งท่องเที่ยว
2. ปรับปรุงโครงสร้างพื้นฐานของแหล่งท่องเที่ยว (ห้องน้ำ ป้ายบอกทาง ป้ายให้ความรู้ จุดชมวิว)
3. ปรับปรุงภูมิทัศน์แหล่งท่องเที่ยว
4. พัฒนาแหล่งท่องเที่ยวใหม่ ๆ
5. การพัฒนาสัญลักษณ์ (Landmark) ในพื้นที่
6. พัฒนาคุณภาพมาตรฐานแหล่งท่องเที่ยวและยกระดับการท่องเที่ยวชุมชนให้ได้รับมาตรฐาน

กลางทาง

พัฒนาบุคลากร และยกระดับมาตรฐานสินค้าและบริการท่องเที่ยวสู่สากล

1. พัฒนาศักยภาพและมาตรฐานของบุคลากรอุตสาหกรรมท่องเที่ยว
2. พัฒนาศักยภาพ และเสริมสร้างเครือข่ายชุมชนและการท่องเที่ยวเชิงวัฒนธรรม
3. พัฒนากิจกรรมท่องเที่ยว กิจกรรมแปลกใหม่ที่โดดเด่นในแต่ละพื้นที่ กิจกรรมท่องเที่ยวเพื่อการอนุรักษ์กิจกรรมท่องเที่ยวให้เกิดการมีส่วนร่วมสร้างประสบการณ์ (Experiential design)
4. เพิ่มมูลค่าการบริการการท่องเที่ยว และสินค้าของที่ระลึกด้วยฐานวัฒนธรรมล้านนา และการออกแบบสร้างสรรค์
5. สนับสนุนกิจกรรมการท่องเที่ยวงานเทศกาลและงานประเพณีท้องถิ่น
6. เชื่อมโยงเส้นทางท่องเที่ยวระหว่างภาค และเชื่อมโยงกับประเทศเพื่อนบ้าน
7. พัฒนาสินค้า และบริการชุมชนรองรับนักท่องเที่ยว เช่น OTOP ชุมชนนวัตกรรมและบริการท่องเที่ยวชุมชน
8. ยกระดับมาตรฐานการท่องเที่ยวชุมชนและมาตรฐานการให้บริการธุรกิจที่เกี่ยวข้อง (Home Stay) ที่พัก ร้านอาหาร

ปลายทาง

ส่งเสริมภาพลักษณ์ที่ดี ยกระดับการท่องเที่ยวมูลค่าสูง

1. กิจกรรม Road show และ Trade Show ในตลาดสำคัญ
2. จัดทำสื่อการตลาดในรูปแบบใหม่
3. สร้าง Brand Lanna Signature
4. ขยายช่องทางขายผ่านสื่อเฉพาะกลุ่ม
5. ขยายช่องทาง Online ในสื่อหลักทั้ง Social Media และ Online Platform
6. ขยายช่องทาง On-ground และสร้าง Festivals สำหรับกลุ่มเป้าหมาย

ห่วงโซ่คุณค่า (Value Chain)

ประเด็นการพัฒนาที่ ๒ ขับเคลื่อนเกษตรเพิ่มมูลค่า และเกษตรแปรรูปมูลค่าสู่ภายใต้ BCG Model

ตัวชี้วัด

อัตราการเปลี่ยนแปลงของผลิตภัณฑ์มวลรวมภาคการเกษตรเพิ่มขึ้น ร้อยละ ๑

ต้นทาง

การพัฒนาโครงสร้างพื้นฐาน และปัจจัยการผลิต

- พัฒนาโครงสร้างพื้นฐานเพื่อสนับสนุนการผลิต
- การบริหารจัดการน้ำเพื่อการเพาะปลูกด้วยเทคโนโลยีที่เหมาะสมและเพิ่มประสิทธิภาพ
- การบริหารจัดการการใช้ที่ดินที่เหมาะสม (Zoning)
- การจัดหาและกระจายพันธุ์ดีให้เกษตรกร
- การเตรียมแหล่งและพื้นที่เพาะปลูก และการปรับปรุงคุณภาพดินที่เหมาะสม

กลางทาง

พัฒนาเกษตรกรและสินค้าเกษตรด้วยองค์ความรู้ เทคโนโลยี และนวัตกรรม

- พัฒนาและวางแผนการผลิตและการเก็บเกี่ยวที่เหมาะสมที่สอดคล้องกับความต้องการของตลาด (Crop Planning)
- ส่งเสริมระบบการผลิตที่ดีและเหมาะสม (GAP) เช่นการปรับปรุงแนวทางการใช้ปุ๋ย ลดการใช้สารเคมี ส่งเสริมการผลิตและใช้สารชีวภัณฑ์ทดแทนสารเคมีทางการเกษตร และกำจัดศัตรูพืชให้ปลอดภัย
- ส่งเสริมระบบการทำเกษตรอินทรีย์
- พัฒนาแนวทางการเพิ่มปริมาณ และคุณภาพผลผลิตตามมาตรฐานคุณภาพเพื่อการส่งออก
- การเพิ่มประสิทธิภาพการผลิต (ส่งเสริมการใช้นวัตกรรม/การใช้เครื่องจักรกลการเกษตร ฯลฯ)
- ส่งเสริมการรวมกลุ่มเกษตรกรและเครือข่ายกลุ่มเกษตรกร ผู้ประกอบการทางภาคเกษตร
- ส่งเสริมมาตรฐานการผลิตเกษตรอุตสาหกรรม (GMP HACCP ฮาตาล)
- สนับสนุนให้นำระบบเกษตรวัสดุเหลือใช้ (Zero waste) มาปฏิบัติ
- การพัฒนาบรรจุภัณฑ์และแนวทางการเก็บรักษาผลิตภัณฑ์ที่สอดคล้องกับความต้องการตลาด และรูปแบบการบริโภค
- ควบคุมและตรวจสอบคุณภาพผลผลิตและผลิตภัณฑ์ทางการเกษตร ให้เป็นไปตามมาตรฐานอาหารปลอดภัย

ปลายทาง

การแปรรูปเพื่อเพิ่มมูลค่า และช่องทาง การตลาดสมัยใหม่

- ส่งเสริมการแปรรูปและการใช้ประโยชน์เพื่อสร้างมูลค่าเพิ่มที่สอดคล้องกับความต้องการของตลาดและรูปแบบการบริโภค
- สนับสนุนการนำนวัตกรรมอาหารแห่งอนาคตมาใช้เพื่อพัฒนาคุณภาพผลิตภัณฑ์
- เพิ่มประสิทธิภาพการขนส่งสินค้าและจัดการบริหารสินค้า (Logistic)
- การส่งเสริมอุตสาหกรรมการเก็บรักษาและถนอมอาหาร เช่น ห้องแช่เย็นและอุตสาหกรรมแช่แข็ง และการ Freeze dried
- พัฒนาตลาดซื้อขายล่วงหน้า Future Market
- ประชาสัมพันธ์และส่งเสริมการขายด้วยช่องทางและสื่อที่ทันสมัย และเชื่อมโยงการท่องเที่ยว
- การสร้างแบรนด์สินค้าและการส่งเสริมสิ่งชี้ทางภูมิศาสตร์
- ประชาสัมพันธ์และการสร้างเครือข่ายความร่วมมือในการส่งเสริมการตลาดและการบริโภคสินค้าอาหารปลอดภัย
- พัฒนาตลาดกลางและศูนย์กระจายสินค้าไปยังตลาดภายในและ ภายนอกประเทศ

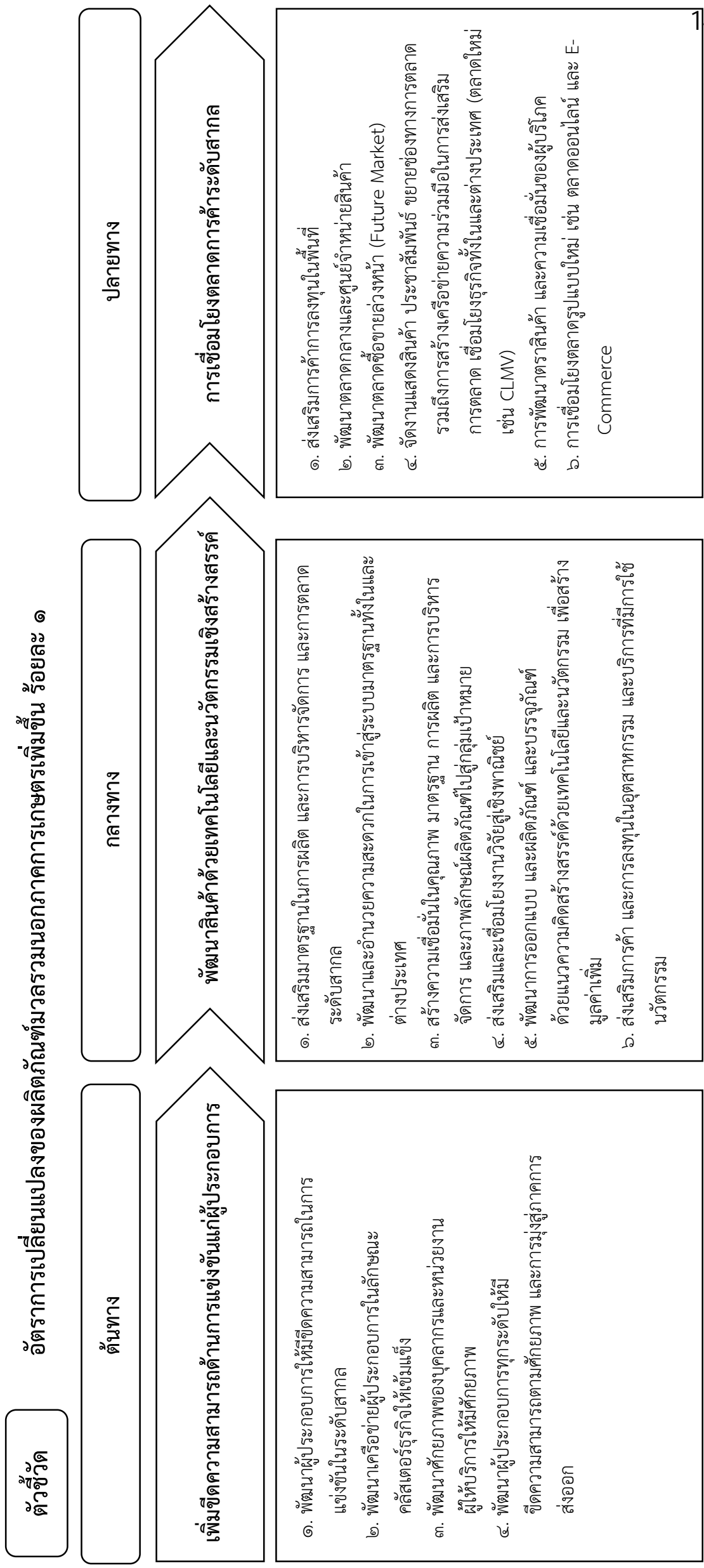

ห่วงโซ่คุณค่า ประเด็นการพัฒนาที่ ๔ การจัดการเชิงรุกในปัญหาฝุ่นควัน PM 2.5 และการรักษาทรัพยากรธรรมชาติ (Value Chain) และสิ่งแวดล้อมแบบมีส่วนร่วม

ตัวชี้วัด

1. ค่าเฉลี่ยรายปีของฝุ่นละอองขนาดเล็ก (PM๒.๕) ลดลง ต่ำกว่า ๓๐.๒๗ มคก./ลบ.ม.
2. พื้นที่สีเขียวเพิ่มขึ้น ๑,๐๐๐ ไร่
3. ร้อยละของประชาชนที่ประสบสาธารณสุขภัยลดลง ร้อยละ ๕
4. ค่าคุณภาพน้ำของแม่น้ำสายหลักอยู่ในเกณฑ์เพิ่มขึ้น (WQI)

ต้นทาง : ป้องกัน แก้ไข

ลดความเสียหายทางธรรมชาติ และการเปลี่ยนแปลงสภาพภูมิอากาศ

กลางทาง : อนุรักษ์ ส่งเสริม

อนุรักษ์ ฟื้นฟู ทรัพยากรธรรมชาติ สร้างพื้นที่สีเขียว และสังคมคาร์บอนต่ำ

ปลายทาง : พัฒนา ยั่งยืน

บริหารจัดการทรัพยากรธรรมชาติ เพื่อสร้างการเติบโต อย่างยั่งยืน อย่างเป็นมิตรกับสิ่งแวดล้อม

1. เพิ่มประสิทธิภาพการจัดการมลพิษทางอากาศด้วยเทคโนโลยี และนวัตกรรม
2. ส่งเสริมการปลูกพืชทางเลือกทดแทนการปลูกพืชเชิงเดี่ยว
3. สร้างการรับรู้ ประชาสัมพันธ์ การเปลี่ยนแปลงสภาพภูมิอากาศด้วยเทคโนโลยีและนวัตกรรม
4. เพิ่มขีดความสามารถในการป้องกันและแก้ไขปัญหากล้วยพิบัติ ในเชิงโครงสร้างพื้นฐาน
5. พัฒนาระบบเตือนภัยและเพิ่มขีดความสามารถในการป้องกัน และบรรเทาสาธารณภัย
6. ป้องกันและแก้ปัญหาหมอกควันภาคินถล่มด้วยระบบอนุรักษ์ดิน และน้ำ

1. ฟื้นฟูสภาพป่า/ระบบนิเวศต้นน้ำ /สร้างทรัพยากรที่มีความสมบูรณ์มากขึ้น
2. ฟื้นฟู และปรับปรุงแหล่งกักเก็บน้ำ และพัฒนาระบบระบายน้ำ การผันน้ำ และการกระจายน้ำให้กับพื้นที่ที่ยังขาดแคลน และพื้นที่เกษตรบนที่สูง
3. เพิ่มพื้นที่สีเขียวในชุมชน และสร้างความร่วมมือของประชาชนในการดูแลพื้นที่สีเขียว จัดทำระบบบริหารจัดการพื้นที่สีเขียวในชุมชน
4. สร้างความตระหนักรู้ด้านทรัพยากรธรรมชาติและสิ่งแวดล้อมให้กับประชาชน/สถานศึกษา
5. อนุรักษ์พันธุกรรมพืชและพัฒนาชนบทเชิงพื้นที่ประยุกต์ตามแนวพระราชดำริ

1. พัฒนาระบบโครงสร้างการทำงานเชิงบูรณาการของหน่วยงานและชุมชนที่เกี่ยวข้อง
2. พัฒนาระบบฐานข้อมูลสารสนเทศและองค์ความรู้เพื่อการบริหารจัดการทรัพยากรธรรมชาติ
3. ส่งเสริมการใช้ประโยชน์ทรัพยากรอย่างคุ้มค่า
4. พัฒนา ถ่ายทอดนวัตกรรมและเทคโนโลยีดิจิทัล เพื่อสู่ Smart Environment
5. การพัฒนาและกระตุนบทบาทของภาคีเครือข่ายในการจัดการทรัพยากรธรรมชาติและสิ่งแวดล้อม
6. เสริมสร้างรายได้และพัฒนาคุณภาพชีวิตขับเคลื่อนการปลูกพืชเศรษฐกิจสีเขียว โดยประยุกต์ใช้ความรู้เทคโนโลยีและนวัตกรรมในการเพิ่มมูลค่าของเศรษฐกิจสีเขียวอย่างยั่งยืน

ห่วงโซ่คุณค่า (Value Chain)

ประเด็นการพัฒนาที่ ๕ การเสริมสร้างสังคมคุณภาพ เมื่อนำอยู่มีความปลอดภัย เพื่อคุณภาพชีวิตที่ดีของประชาชน

ตัวชี้วัด

- ๑. สัดส่วนคนจนลดลง ร้อยละ ๐.๕
- ๒. ดัชนีความก้าวหน้าของคนสูงกว่า ๐.๖๓๓๐

- ๓. จำนวนหมู่บ้าน/ชุมชนที่มีปัญหายาเสพติดลดลงร้อยละ ๒
- ๔. จำนวนผู้เสียชีวิตจากอุบัติเหตุทางถนนต่อแสนประชากรลดลง ร้อยละ ๑

ต้นทาง

ป้องกัน ควบคุม ปราบปราม การกระทำผิดกฎหมาย

กลางทาง

สร้างภูมิคุ้มกัน ลดความเหลื่อมล้ำ สร้างโอกาสและความเสมอภาคทางสังคม

ปลายทาง

การยกระดับคุณภาพชีวิตคนทุกช่วงวัย เพื่อเสริมสร้างสังคมคุณภาพ

- ๑. การเพิ่มประสิทธิภาพ ในการปฏิบัติงานในการจัดหามาตรการเชิงรุกเพื่อ ปราบปราม แก้ไขปัญหาต่างๆ ในพื้นที่
- ๒. การพัฒนาศักยภาพผู้ปฏิบัติงานด้านความมั่นคง
- ๓. การสนับสนุนการพัฒนาศักยภาพบุคลากรด้านปราบปราม และด้านการข่าว
- ๔. การสร้างมาตรฐานในการปฏิบัติงาน อาทิ การจัดการข้อมูลทางด้านเทคโนโลยี การบำบัดฟื้นฟู การจัดระเบียบสังคม การจัดการชุมนุมสาธารณะ การรับเรื่อง การร้องเรียน

- ๑. พัฒนาศักยภาพผู้สูงอายุ กลุ่มเปราะบางและครอบครัว
- ๒. ขับเคลื่อนและขยายผลโครงการพระราชดำริและโครงการ อพ.สธ.
- ๓. สร้างจิตสำนึกในการอนุรักษ์พันธุกรรมพืช อพ.สธ. ในสถานศึกษา
- ๔. พัฒนาศักยภาพประชาชนด้านทักษะและคุณภาพชีวิต
- ๕. การพัฒนาหมู่บ้านตามวิถีชีวิตพอเพียง
- ๖. การส่งเสริมทักษะอาชีพแก่ราษฎรกลุ่มเสี่ยงหรือเปราะบาง
- ๗. การปรับปรุงโครงสร้างพื้นฐานเพื่อการเข้าถึงและพัฒนา
- ๘. การจัดกิจกรรมสร้างองค์ความรู้เพื่อเป็นภูมิคุ้มกันจิตสำนึก เพื่อการพัฒนาแก่เยาวชนกลุ่มเสี่ยง และประชาชนทั่วไป
- ๙. พัฒนาคุณภาพชีวิตประชาชนในพื้นที่โครงการร้อยใจรักษ์ และขยายผลโครงการร้อยใจรักษ์

- ๑. การสร้างพื้นที่ต้นแบบในการคุ้มครองทางสังคม เอื้อต่อการพัฒนาทรัพยากรมนุษย์
- ๒. บริหารจัดการกำลังคนภายใต้บริบทสังคมผู้สูงอายุ
- ๓. เสริมสร้างสังคมคุณธรรม
- ๔. ยกระดับทักษะฝีมือแรงงาน ให้มีคุณภาพ มาตรฐาน ตอบโจทย์การพัฒนาย่างตรงจุดศตวรรษที่ ๒๑
- ๕. ส่งเสริมสังคมแห่งการเรียนรู้ตลอดชีวิต

แบบฟอร์มการจัดทำแผนพัฒนาจังหวัด
(พ.ศ. ๒๕๖๖ – ๒๕๗๐)
ฉบับทบทวนปี พ.ศ. ๒๕๖๗

แบบสรุปบัญชีรายการชุดโครงการ
[แบบ จ.๑ (กรณีจังหวัด)]
จังหวัดเชียงใหม่

สรุปแผนงานและโครงการสำคัญของจังหวัด (พ.ศ. ๒๕๖๖ - ๒๕๗๐) ฉบับทบทวนประจำปีงบประมาณ พ.ศ. ๒๕๖๗
จังหวัดเชียงใหม่

เป้าหมายการพัฒนาจังหวัดเชียงใหม่ : นครแห่งชีวิตและความมั่งคั่ง

ประเด็นการพัฒนา	แผนงาน	ตัวชี้วัดของแผนงาน	ค่าเป้าหมาย			
			พ.ศ. ๒๕๖๖	พ.ศ. ๒๕๖๗	พ.ศ. ๒๕๖๘	พ.ศ. ๒๕๗๐
ประเด็นการพัฒนาที่ ๑ การส่งเสริมอุตสาหกรรมท่องเที่ยวเน้นคุณค่า สร้างสรรค์บนอัตลักษณ์ล้านนาและอุตสาหกรรมแม่	แผนงานที่ ๑ การพัฒนาศักยภาพโครงสร้างพื้นฐานและสิ่งอำนวยความสะดวกทางบริการท่องเที่ยวของคนทั่วโลก	จำนวนโครงสร้างพื้นฐานและสิ่งอำนวยความสะดวกได้รับการพัฒนาให้มีความพร้อมเพื่อสนับสนุนการท่องเที่ยว (สายทาง/แห่ง)	๑๐	๑๐	๑๐	๑๐
	แผนงานที่ ๒ การพัฒนาบุคลากรผู้ประกอบการด้านการท่องเที่ยว และยกระดับมาตรฐานสินค้าและบริการท่องเที่ยว	อัตราการขยายตัวของรายได้จากการท่องเที่ยวจังหวัด (ร้อยละ)	๒	๒	๒	๒
	แผนงานที่ ๓ การส่งเสริมการประชาสัมพันธ์และการตลาดทางการท่องเที่ยว	อัตราการขยายตัวของมูลค่าผลิตภัณฑ์มวลรวมภาคเกษตรของจังหวัดเพิ่มขึ้น (ร้อยละ)	๑	๑	๑	๑
ประเด็นการพัฒนาที่ ๒ การขับเคลื่อนเกษตรเพิ่มมูลค่า และการขับเคลื่อนเกษตรเพิ่มมูลค่า ภายใต้ BCG Model	แผนงานที่ ๑ การพัฒนาโครงสร้างพื้นฐานและระบบน้ำเพื่อการเกษตร	อัตราการขยายตัวของมูลค่าผลิตภัณฑ์มวลรวมภาคเกษตรของจังหวัดเพิ่มขึ้น (ร้อยละ)	๑	๑	๑	๑
	แผนงานที่ ๒ ส่งเสริมเกษตรปลอดภัยด้วยองค์ความรู้ เทคโนโลยี และนวัตกรรม					
	แผนงานที่ ๓ การส่งเสริมเกษตรแปรรูปมูลค่าสูงและการตลาดสมัยใหม่					

สรุปแผนงานและโครงการสำคัญของจังหวัด (พ.ศ. ๒๕๖๖ - ๒๕๗๐) ฉบับทบทวนประจำปีงบประมาณ พ.ศ. ๒๕๖๗
จังหวัดเชียงใหม่

เป้าหมายการพัฒนาจังหวัดเชียงใหม่ : นครแห่งชีวิตและความมั่งคั่ง

ประเด็นการพัฒนา	แผนงาน	ตัวชี้วัดของแผนงาน			
		พ.ศ. ๒๕๖๖	พ.ศ. ๒๕๖๗	พ.ศ. ๒๕๖๘	พ.ศ. ๒๕๖๙
ประเด็นการพัฒนาที่ ๓ การยกระดับการค้าการลงทุน บนฐานเศรษฐกิจสร้างสรรค์ (Creative Economy) นวัตกรรม (Innovation) และการพัฒนาอย่าง ยั่งยืน (SDGs)	แผนงานที่ ๑ การพัฒนาและยกระดับ สินค้าและผลิตภัณฑ์ด้วยนวัตกรรม ใหม่	๑	๑	๑	๑
	แผนงานที่ ๒ การพัฒนาศักยภาพและ เพิ่มขีดความสามารถด้านการแข่งขันแก่ ผู้ประกอบการ				
	แผนงานที่ ๓ การส่งเสริมการตลาดและ เชื่อมโยงการค้าในระดับสากล				
ประเด็นการพัฒนาที่ ๔ การจัดการเชิงรุกในปัญหาฝุ่นควัน (PM2.5) และการรักษา ทรัพยากรธรรมชาติและสิ่งแวดล้อม แบบมีส่วนร่วม	แผนงานที่ ๑ การแก้ไขปัญหาฝุ่นควัน (PM๒.๕) เชิงรุกแบบบูรณาการ	ต่ำกว่า ๓๐.๗๗	ต่ำกว่า ๓๐.๒๗	ต่ำกว่า ๒๙.๗๗	ต่ำกว่า ๒๙.๒๗
	แผนงานที่ ๒ การอนุรักษ์ พัฒนา และ รักษาทรัพยากรธรรมชาติและสิ่งแวดล้อม แบบมีส่วนร่วม	๑,๐๐๐	๑,๐๐๐	๑,๐๐๐	๑,๐๐๐
	แผนงานที่ ๓ การพัฒนาแหล่งน้ำและ ระบบบริหารจัดการน้ำ	๕	๕	๕	๕
		๑,๐๐๐	๑,๐๐๐	๑,๐๐๐	๑,๐๐๐
		-	๖๐	๖๑	๖๒
		-	๕๗	๕๘	๕๙
					๖๐

สรุปแผนงานและโครงการสำคัญของจังหวัด (พ.ศ. ๒๕๖๖ - ๒๕๗๐) ฉบับทบทวนประจำปีงบประมาณ พ.ศ. ๒๕๖๗
จังหวัดเชียงใหม่

เป้าหมายการพัฒนาจังหวัดเชียงใหม่ : นครแห่งชีวิตและความมั่งคั่ง

ประเด็นการพัฒนา	แผนงาน	ตัวชี้วัดของแผนงาน	ค่าเป้าหมาย			
			พ.ศ. ๒๕๖๖	พ.ศ. ๒๕๖๗	พ.ศ. ๒๕๖๘	พ.ศ. ๒๕๖๙
ประเด็นการพัฒนาที่ ๕ การเสริมสร้างสังคมคุณภาพ เมื่อน่าอยู่มีความปลอดภัย เพื่อคุณภาพชีวิตที่ดีของประชาชน	แผนงานที่ ๑ การลดความเหลื่อมล้ำ สร้างโอกาสและความเสมอภาคทางสังคม ตามหลักปรัชญาเศรษฐกิจพอเพียง	สัดส่วนคนจนลดลง (ร้อยละ)	๐.๕	๐.๕	๐.๕	๐.๕
	แผนงานที่ ๒ การพัฒนาศักยภาพคนทุกช่วงวัยและเสริมสร้างสังคมคุณภาพ	ดัชนีความก้าวหน้าของคนสูง (ดัชนี)	สูงกว่า ๐.๖๓๓๐	สูงกว่า ๐.๖๓๓๐	สูงกว่า ๐.๖๓๓๐	สูงกว่า ๐.๖๓๓๐
	แผนงานที่ ๓ การเสริมสร้างความมั่นคงและความเข้มแข็งของชุมชนให้สังคมมีความปลอดภัยและสงบสุข	จำนวนหมู่บ้าน/ชุมชนที่มีปัญหา เสพติดลดลง (ร้อยละ)	๒	๒	๒	๒
	แผนงานที่ ๔ เสริมสร้างความปลอดภัย ทางถนน	จำนวนผู้เสียชีวิตจากอุบัติเหตุทางถนน ต่อแสนคนลดลง (ร้อยละ)	๑	๑	๑	๑

สรุปแผนงานและโครงการสำคัญของจังหวัด (พ.ศ. ๒๕๖๖ - ๒๕๗๐) ฉบับทบทวนประจำปีงบประมาณ พ.ศ. ๒๕๖๗
จังหวัดเชียงใหม่

เป้าหมายการพัฒนาจังหวัดเชียงใหม่ : นครแห่งชีวิตและความมั่นคง

ประเด็นการพัฒนา	แผนงาน	ตัวชี้วัดของแผนงาน	งบประมาณ			
			พ.ศ. ๒๕๖๖	พ.ศ. ๒๕๖๗	พ.ศ. ๒๕๖๘	พ.ศ. ๒๕๗๐
ประเด็นการพัฒนาที่ ๑ การส่งเสริมอุตสาหกรรมท่องเที่ยวเน้นคุณค่า สร้างสรรค์นวัตกรรมด้านนา และอุตสาหกรรมไม้	งบประมาณของจังหวัด	จำนวนโครงสร้างพื้นฐานและสิ่งอำนวยความสะดวกด้านบริการพัฒนาให้มีความพร้อมเพื่อสนับสนุนการท่องเที่ยว (๑๐ สายทาง/แห่ง)	๒๕๓,๐๗๗,๐๐๐	๓๐๓,๓๙๒,๐๐๐	๓๕๔,๐๐๐,๐๐๐	๓๕๔,๐๐๐,๐๐๐
	แผนงานที่ ๑ การพัฒนาศักยภาพโครงสร้างพื้นฐานและสิ่งอำนวยความสะดวกทางท่องเที่ยว		๒๓๔,๔๕๙,๐๐๐		๒๒๐,๐๐๐,๐๐๐	๒๒๐,๐๐๐,๐๐๐
	แผนงานที่ ๒ การพัฒนาบุคลากรผู้ประกอบการด้านการท่องเที่ยว และยกระดับมาตรฐานสินค้าและบริการท่องเที่ยว		๘๘,๙๖๘,๐๐๐		๑๐๔,๐๐๐,๐๐๐	๑๐๔,๐๐๐,๐๐๐
	แผนงานที่ ๓ การส่งเสริมการประชาสัมพันธ์และการตลาดทางการท่องเที่ยว		-	๑๖,๔๐๐,๐๐๐	๒๐,๐๐๐,๐๐๐	๒๐,๐๐๐,๐๐๐
งบประมาณของกระทรวง/กรม			-	๓๖๗,๐๐๐,๐๐๐	-	-
งบประมาณขององค์กรปกครองส่วนท้องถิ่น			-	๓๕,๓๑๐,๐๐๐	-	-
รวมประเด็นที่ ๑			๒๕๓,๐๗๗,๐๐๐	๗๐๔,๗๐๒,๐๐๐	๓๕๔,๐๐๐,๐๐๐	๓๕๔,๐๐๐,๐๐๐
ประเด็นการพัฒนาที่ ๒ การขับเคลื่อนเกษตรเพิ่มมูลค่า และเกษตรแปรรูปมูลค่าสูง ภายใต้ BCG Model	งบประมาณของจังหวัด	การขยายตัวของมูลค่าผลิตภัณฑ์	๒,๒๙๕,๑๐๐	๑๐๕,๗๐๔,๕๐๐	๙๒,๐๐๐,๐๐๐	๙๒,๐๐๐,๐๐๐
	แผนงานที่ ๑ การพัฒนาโครงสร้างพื้นฐานและระบบน้ำเพื่อการเกษตร		-	๓๖,๐๐๐,๐๐๐	๔๐,๐๐๐,๐๐๐	๔๐,๐๐๐,๐๐๐
	แผนงานที่ ๒ ส่งเสริมเกษตรปลอดภัยด้วยองค์ความรู้ เทคโนโลยี และนวัตกรรม		๑,๕๗๑,๑๐๐	๓๖,๗๖๐,๓๐๐	๒๖,๕๐๐,๐๐๐	๒๖,๕๐๐,๐๐๐
	แผนงานที่ ๓ การส่งเสริมเกษตรแปรรูปมูลค่าสูงและการตลาดสมัยใหม่		๗๒๔,๐๐๐	๓๒,๙๔๔,๒๐๐	๒๕,๕๐๐,๐๐๐	๒๕,๕๐๐,๐๐๐
งบประมาณของกระทรวง/กรม			-	๓๕๘,๖๕๐,๒๐๐	-	-
รวมประเด็นที่ ๒			๒,๒๙๕,๑๐๐	๔๕๔,๓๕๔,๗๐๐	๙๒,๐๐๐,๐๐๐	๙๒,๐๐๐,๐๐๐
รวมประเด็นที่ ๑+๒			๒๕๕,๓๗๒,๑๐๐	๑,๑๕๙,๐๕๖,๗๐๐	๔๔๖,๐๐๐,๐๐๐	๔๔๖,๐๐๐,๐๐๐
						146

ประเด็นการพัฒนา	แผนงาน	ตัวชี้วัดของแผนงาน	งบประมาณ				พ.ศ. ๒๕๖๑
			พ.ศ. ๒๕๖๖	พ.ศ. ๒๕๖๗	พ.ศ. ๒๕๖๘	พ.ศ. ๒๕๖๙	
ประเด็นการพัฒนาที่ ๓ การยกระดับการคลังทุน บนฐานเศรษฐกิจสร้างสรรค์ (Creative Economy) นวัตกรรม (Innovation) และการพัฒนาอย่าง ยั่งยืน (SDGs)	งบประมาณของจังหวัด		๘,๖๔๔,๔๐๐	๓๘,๒๑๓,๒๐๐	๓๘,๕๖๘,๒๐๐	๓๘,๕๖๘,๒๐๐	๓๘,๕๖๘,๒๐๐
	แผนงานที่ ๑ การพัฒนาและยกระดับ สินค้าและผลิตภัณฑ์อาหารด้วยนวัตกรรม ใหม่	อัตราการขยายตัวของผลิตภัณฑ์มวล รวมนอกภาคการเกษตร ร้อยละ ๑	-	๗,๐๐๐,๐๐๐	๗,๐๐๐,๐๐๐	๗,๐๐๐,๐๐๐	๗,๐๐๐,๐๐๐
	แผนงานที่ ๒ การพัฒนาศักยภาพและ เพิ่มขีดความสามารถด้านการแข่งขันแก่ ผู้ประกอบการ		๘,๖๔๔,๔๐๐	๑๒,๙๔๕,๐๐๐	๑๓,๓๐๐,๐๐๐	๑๓,๓๐๐,๐๐๐	
	แผนงานที่ ๓ การส่งเสริมการตลาดและ เชื่อมโยงการค้าในระดับสากล		-	๑๘,๒๖๘,๒๐๐	๑๘,๒๖๘,๒๐๐	๑๘,๒๖๘,๒๐๐	
	งบประมาณของกระทรวง/กรม		-	-	-	-	
รวมประเด็นที่ ๓			๘,๖๔๔,๔๐๐	๓๘,๒๑๓,๒๐๐	๓๘,๕๖๘,๒๐๐	๓๘,๕๖๘,๒๐๐	
ประเด็นการพัฒนาที่ ๔ การจัดการเชิงรุกในปัญหาฝุ่นควัน (PM2.5) และการรักษา ทรัพยากรธรรมชาติและสิ่งแวดล้อม แบบมีส่วนร่วม	งบประมาณของจังหวัด		๖๕,๕๘๙,๗๐๐	๑๐๘,๙๖๙,๔๐๐	๑๒๒,๒๐๕,๐๐๐	๑๒๒,๒๐๕,๐๐๐	๑๒๒,๒๐๕,๐๐๐
	แผนงานที่ ๑ การแก้ไขปัญหาฝุ่นควัน (PM2.5) เชิงรุกแบบบูรณาการ	ค่าเฉลี่ยรายปีของฝุ่นละอองขนาดเล็ก (PM๒.๕) ลดลง ไม่เกิน ๓๐.๒๗ มคก./ลบ.ม.	๑๐,๘๘๙,๔๐๐	๔๓,๒๓๔,๕๐๐	๔๔,๑๐๕,๐๐๐	๔๔,๑๐๕,๐๐๐	๔๔,๑๐๕,๐๐๐
	แผนงานที่ ๒ การอนุรักษ์ พัฒนา และ รักษาทรัพยากรธรรมชาติและสิ่งแวดล้อม แบบมีส่วนร่วม	พื้นที่สีเขียวเพิ่มขึ้น ๑,๐๐๐ ไร่ ร้อยละของประชาชนที่ประสบสตา การณภัยลดลง ร้อยละ ๕	๓๐,๔๔๕,๕๐๐	๔๐,๖๐๓,๖๐๐	๕๒,๘๐๐,๐๐๐	๕๒,๘๐๐,๐๐๐	๕๒,๘๐๐,๐๐๐
	แผนงานที่ ๓ การพัฒนาแหล่งน้ำและ ระบบบริหารจัดการน้ำ	ค่าคุณภาพน้ำของแม่น้ำสายหลักที่อยู่ใน เกณฑ์ดีเพิ่มขึ้น (WQI)	๒๔,๒๔๔,๘๐๐	๒๕,๑๓๑,๓๐๐	๒๕,๓๐๐,๐๐๐	๒๕,๓๐๐,๐๐๐	๒๕,๓๐๐,๐๐๐
	งบประมาณของกระทรวง/กรม		-	๔,๖๐๕,๕๕๘,๑๐๐	-	-	-
รวมประเด็นที่ ๔			๖๕,๕๘๙,๗๐๐	๑๐๘,๙๖๙,๔๐๐	๑๒๒,๒๐๕,๐๐๐	๑๒๒,๒๐๕,๐๐๐	

ประเด็นการพัฒนา	แผนงาน	ตัวชี้วัดของแผนงาน	งบประมาณ				พ.ศ. ๒๕๖๗	พ.ศ. ๒๕๖๘	พ.ศ. ๒๕๖๙	พ.ศ. ๒๕๗๐
			พ.ศ. ๒๕๖๖	พ.ศ. ๒๕๖๗	พ.ศ. ๒๕๖๘	พ.ศ. ๒๕๖๙				
ประเด็นการพัฒนาที่ ๕ การเสริมสร้างสังคมคุณภาพ เมื่อนำอายุมีความปลอดภัย เพื่อคุณภาพชีวิตที่ดีของประชาชน	งบประมาณของจังหวัด		๑๑,๑๒๙,๔๐๐	๑๔๒,๗๒๕,๔๐๐	๑๓๓,๐๕๐,๐๐๐	๑๓๓,๐๕๐,๐๐๐	๑๓๓,๐๕๐,๐๐๐	๑๓๓,๐๕๐,๐๐๐	๑๓๓,๐๕๐,๐๐๐	
	แผนงานที่ ๑ การลดความเหลื่อมล้ำ สร้างโอกาสและความเสมอภาคทางสังคม ตามหลักปรัชญาเศรษฐกิจพอเพียง	สัดส่วนคนจนลดลง ร้อยละ ๐.๕	๓,๖๖๒,๕๐๐	๕๕,๖๕๙,๐๐๐	๕๔,๓๕๐,๐๐๐	๕๔,๓๕๐,๐๐๐	๕๔,๓๕๐,๐๐๐	๕๔,๓๕๐,๐๐๐	๕๔,๓๕๐,๐๐๐	
	แผนงานที่ ๒ การพัฒนาศักยภาพคนทุกช่วงวัยและเสริมสร้างสังคมคุณภาพ	ดัชนีความก้าวหน้าของคนสูงกว่า ๐.๖๓๓๐	-	๕,๐๐๐,๐๐๐	๕,๐๐๐,๐๐๐	๕,๐๐๐,๐๐๐	๕,๐๐๐,๐๐๐	๕,๐๐๐,๐๐๐	๕,๐๐๐,๐๐๐	
	แผนงานที่ ๓ การเสริมสร้างความมั่นคงและความเข้มแข็งของชุมชนให้สังคมมีความปลอดภัยและสงบสุข	จำนวนหมู่บ้าน/ชุมชนที่มีปัญหาสาเหตุติดลดลงร้อยละ ๒	๒,๔๖๖,๙๐๐	๓๓,๘๔๗,๙๐๐	๓๓,๘๔๗,๙๐๐	๓๔,๒๐๐,๐๐๐	๓๔,๒๐๐,๐๐๐	๓๔,๒๐๐,๐๐๐	๓๔,๒๐๐,๐๐๐	
	แผนงานที่ ๔ เสริมสร้างความปลอดภัยทางถนน	จำนวนผู้เสียชีวิตจากอุบัติเหตุทางถนนต่อแสนคนลดลงร้อยละ ๑	๕,๐๐๐,๐๐๐	๔๙,๒๑๘,๕๐๐	๔๙,๒๑๘,๕๐๐	๕๐,๕๐๐,๐๐๐	๕๐,๕๐๐,๐๐๐	๕๐,๕๐๐,๐๐๐	๕๐,๕๐๐,๐๐๐	
	งบประมาณของกระทรวง/กรม		-	๓๕๑,๗๓๕,๐๐๐	-	-	-	-	-	-
	งบประมาณขององค์กรปกครองส่วนท้องถิ่น		-	-	-	-	-	-	-	-
	รวมประเด็นที่ ๕		๑๑,๑๒๙,๔๐๐	๔๙๙,๘๖๐,๔๐๐	๑๓๓,๐๕๐,๐๐๐	๑๓๓,๐๕๐,๐๐๐	๑๓๓,๐๕๐,๐๐๐	๑๓๓,๐๕๐,๐๐๐	๑๓๓,๐๕๐,๐๐๐	
	ค่าใช้จ่ายในการบริหารงานจังหวัดแบบบูรณาการ		๑๐,๐๐๐,๐๐๐	๑๐,๐๐๐,๐๐๐	๑๐,๐๐๐,๐๐๐	๑๐,๐๐๐,๐๐๐	๑๐,๐๐๐,๐๐๐	๑๐,๐๐๐,๐๐๐	๑๐,๐๐๐,๐๐๐	
	รวมทั้งสิ้น		๓๕๐,๗๓๕,๖๐๐	๖,๔๑๖,๑๕๖,๘๐๐	๓๔๓,๘๕๗,๒๐๐	๓๔๓,๘๕๗,๒๐๐	๓๔๓,๘๕๗,๒๐๐	๓๔๓,๘๕๗,๒๐๐	๓๔๓,๘๕๗,๒๐๐	

สรุปแผนงานและโครงการสำคัญของจังหวัด (พ.ศ. ๒๕๖๖ - ๒๕๗๐) ฉบับบททวนประจำปีงบประมาณ พ.ศ. ๒๕๖๗

จังหวัดเชียงใหม่

ปัญหาการขาดโครงการ				งบประมาณเดิมดำเนินการ (๑๑)						
แผนงาน/โครงการ (๖)	ยุทธศาสตร์ชาติ (X)/แผนแม่บทฯ (Y) (๗)	แหล่งงบประมาณ (๘)	หน่วยดำเนินการ (๙)	พ.ศ. ๒๕๖๖	พ.ศ. ๒๕๖๗	พ.ศ. ๒๕๖๘	พ.ศ. ๒๕๖๙	พ.ศ. ๒๕๗๐	พ.ศ. ๒๕๖๖-๒๕๗๐	
ประเด็นการพัฒนาที่ ๑ การส่งเสริมอุตสาหกรรมท่องเที่ยวเน้นคุณค่า สร้างสรรค์นวัตกรรมและอุตสาหกรรมใหม่										
งบประมาณของจังหวัด										
แผนงานที่ ๑ การพัฒนาศักยภาพโครงสร้างพื้นฐานและสิ่งอำนวยความสะดวกการท่องเที่ยวของ										
คนทั่วโลก										
๑	โครงการพัฒนาโครงสร้างพื้นฐานเพื่อเพิ่มขีดความสามารถการท่องเที่ยวของเชียงใหม่มูลค่าสูง	๒.๕	๑	๒๓๔,๔๔๙,๐๐๐	๑๙๘,๐๒๓,๐๐๐	๒๒๐,๐๐๐,๐๐๐	๒๒๐,๐๐๐,๐๐๐	๒๒๐,๐๐๐,๐๐๐	๑,๐๙๒,๕๒๒,๐๐๐	
	กิจกรรมหลักพัฒนาโครงสร้างพื้นฐานเพื่อเพิ่มขีดความสามารถการท่องเที่ยวมูลค่าสูง	๒.๕	๑	-	๘๗,๗๔๑,๐๐๐	๑๐๐,๐๐๐,๐๐๐	๑๐๐,๐๐๐,๐๐๐	๑๐๐,๐๐๐,๐๐๐	๓๔๗,๗๔๑,๐๐๐	
	โครงการพัฒนาเส้นทางเชื่อมโยงเข้าสู่แหล่งท่องเที่ยว เพื่ออำนวยความสะดวกและเพิ่มศักยภาพรองรับนักท่องเที่ยว	๒.๕	๑	๒๓๔,๔๔๙,๐๐๐	๑๑๐,๒๘๒,๐๐๐	๑๒๐,๐๐๐,๐๐๐	๑๒๐,๐๐๐,๐๐๐	๑๒๐,๐๐๐,๐๐๐	๗๐๕,๗๔๑,๐๐๐	
	กิจกรรมหลักพัฒนาถนนและเส้นทางเชื่อมโยงเข้าสู่แหล่งท่องเที่ยว เพื่ออำนวยความสะดวกและเพิ่มศักยภาพรองรับนักท่องเที่ยว	๒.๕	๑	๒๓๔,๔๔๙,๐๐๐	๑๑๐,๒๘๒,๐๐๐	๑๒๐,๐๐๐,๐๐๐	๑๒๐,๐๐๐,๐๐๐	๑๒๐,๐๐๐,๐๐๐	๗๐๕,๗๔๑,๐๐๐	
แผนงานที่ ๒ การพัฒนาบุคลากร ผู้ประกอบการด้านการท่องเที่ยว และยกระดับมาตรฐานสินค้าและบริการท่องเที่ยว										
๓	โครงการส่งเสริมการท่องเที่ยวชุมชน และยกระดับงานเทศกาลเชียงใหม่สู่สากล	๒.๕	๑	๘,๕๗๕,๐๐๐	๘๘,๙๖๕,๐๐๐	๑๐๘,๐๐๐,๐๐๐	๑๐๘,๐๐๐,๐๐๐	๑๐๘,๐๐๐,๐๐๐	๔๐๙,๕๔๖,๐๐๐	
	กิจกรรมหลักที่ ๑ ส่งเสริมและพัฒนาการท่องเที่ยวโดยชุมชนจังหวัดเชียงใหม่	๒.๕	๑	๘,๕๗๕,๐๐๐	๘๘,๙๖๕,๐๐๐	๑๐๘,๐๐๐,๐๐๐	๑๐๘,๐๐๐,๐๐๐	๑๐๘,๐๐๐,๐๐๐	๔๐๙,๕๔๖,๐๐๐	

บัญชีรายการชุดโครงการ				งบประมาณดำเนินงาน (๑๑)					
แผนงาน/โครงการ (๒)	ยุทธศาสตร์ ชาติ (X)/แผน แม่บท (Y) (๓)	แหล่ง งปม. (๔)	หน่วยดำเนินการ (๕)	พ.ศ. ๒๕๖๖	พ.ศ. ๒๕๖๗	พ.ศ. ๒๕๖๘	พ.ศ. ๒๕๖๙	พ.ศ. ๒๕๗๐	พ.ศ. ๒๕๖๖-๒๕๗๐
กิจกรรมหลักที่ ๒ กิจกรรมเชียงใหม่เมืองสากลโลก	๒.๕	๑	สำนักงานท่องเที่ยวและกีฬาจังหวัด เชียงใหม่/สำนักงานเกษตรจังหวัด เชียงใหม่/สำนักงานวัฒนธรรมจังหวัด เชียงใหม่/สำนักงานพัฒนาชุมชน จังหวัดเชียงใหม่/สำนักงานส่งเสริม การปกครองท้องถิ่นจังหวัด เชียงใหม่/หน่วยงานที่เกี่ยวข้อง		๓๓,๘๐๐,๐๐๐	๕๐,๐๐๐,๐๐๐	๕๐,๐๐๐,๐๐๐	๕๐,๐๐๐,๐๐๐	๑๘๓,๘๐๐,๐๐๐
๔ โครงการพัฒนาบุคลากร และยกระดับมาตรฐาน สินค้าและ บริการท่องเที่ยวสู่สากล	๒.๕	๑			๔๑,๔๔๙,๐๐๐	๓๙,๐๐๐,๐๐๐	๓๙,๐๐๐,๐๐๐	๓๙,๐๐๐,๐๐๐	๑๕๘,๔๔๙,๐๐๐
กิจกรรมหลักที่ ๑ สร้างประสบการณ์และบรรยากาศด้านการ ท่องเที่ยวเชื่อมโยงศักยภาพของผู้ประกอบการอุตสาหกรรม ท่องเที่ยวในพื้นที่	๒.๕	๑	สำนักงานท่องเที่ยวและกีฬาจังหวัด เชียงใหม่		๓๒,๕๐๐,๐๐๐	๓๐,๐๐๐,๐๐๐	๓๐,๐๐๐,๐๐๐	๓๐,๐๐๐,๐๐๐	๑๒๒,๕๐๐,๐๐๐
กิจกรรมหลักที่ ๒ ยกระดับเชียงใหม่ให้เป็นเมืองไทยล้านนา เวเลนส์	๒.๕	๑	สำนักงานสาธารณสุขจังหวัดเชียงใหม่	-	๔,๙๙๙,๐๐๐	๕,๐๐๐,๐๐๐	๕,๐๐๐,๐๐๐	๕,๐๐๐,๐๐๐	๑๙,๙๙๙,๐๐๐
กิจกรรมหลักที่ ๓ เชียงใหม่เมืองสร้างสรรค์ วัฒนธรรมวิถีชีวิต ล้านนาคู่คุณคู่สุขคู่เศรษฐกิจฐานราก	๒.๕	๑	สำนักงานวัฒนธรรมจังหวัดเชียงใหม่	-	๔,๐๐๐,๐๐๐	๔,๐๐๐,๐๐๐	๔,๐๐๐,๐๐๐	๔,๐๐๐,๐๐๐	๑๖,๐๐๐,๐๐๐
แผนงานที่ ๓ การส่งเสริมการประชาสัมพันธ์ และการตลาดทางการท่องเที่ยว				-	๑๖,๔๐๐,๐๐๐	๒๐,๐๐๐,๐๐๐	๒๐,๐๐๐,๐๐๐	๒๐,๐๐๐,๐๐๐	๗๖,๘๐๐,๐๐๐
๕ โครงการส่งเสริมภาพลักษณ์ที่ดี ยกระดับการท่องเที่ยวมูลค่าสูง				-	๑๖,๔๐๐,๐๐๐	๒๐,๐๐๐,๐๐๐	๒๐,๐๐๐,๐๐๐	๒๐,๐๐๐,๐๐๐	๗๖,๘๐๐,๐๐๐
กิจกรรมหลักที่ ๑ ประชาสัมพันธ์และสร้างการรับรู้การท่องเที่ยว	๒.๕	๑	สำนักงานท่องเที่ยวและกีฬา/ สำนักงานพาณิชย์จังหวัดเชียงใหม่ หน่วยงานที่เกี่ยวข้อง	-	๑๑,๔๐๐,๐๐๐	๑๕,๐๐๐,๐๐๐	๑๕,๐๐๐,๐๐๐	๑๕,๐๐๐,๐๐๐	๕๖,๘๐๐,๐๐๐
กิจกรรมหลักที่ ๒ ส่งเสริมการตลาดและเจรจาธุรกิจเชื่อมโยง ภูมิภาคกระตุ้นเศรษฐกิจด้านการท่องเที่ยว	๒.๕	๑	สำนักงานท่องเที่ยวและกีฬา/ หน่วยงานที่เกี่ยวข้อง	-	๕,๐๐๐,๐๐๐	๕,๐๐๐,๐๐๐	๕,๐๐๐,๐๐๐	๕,๐๐๐,๐๐๐	๒๐,๐๐๐,๐๐๐
รวมทั้งสิ้น ๓ โครงการ ๙ กิจกรรม				๒๔๓,๐๗๗,๐๐๐	๓๐๓,๓๔๑,๐๐๐	๓๔๕,๐๐๐,๐๐๐	๓๔๕,๐๐๐,๐๐๐	๓๔๕,๐๐๐,๐๐๐	๑,๕๗๘,๔๖๘,๐๐๐

บัญชีรายการชุดโครงการ				งบประมาณดำเนินงานโครงการ (๑๑)					
แผนงาน/โครงการ (๒)	ยุทธศาสตร์ ชาติ (X)/แผน แม่บทฯ (Y) (๓)	แหล่ง งบประมาณ (๔)	หน่วยดำเนินการ (๕)	พ.ศ. ๒๕๖๖	พ.ศ. ๒๕๖๗	พ.ศ. ๒๕๖๘	พ.ศ. ๒๕๖๙	พ.ศ. ๒๕๗๐	
งบประมาณของกระทรวง/กรม									
๑	โครงการพัฒนาพื้นที่ชุมชนบริเวณหนองบัวพระเจ็ดหลวง ตำบลเชิง ค้อย อำเภอออยสะเก็ด จังหวัดเชียงใหม่	๒.๕	๒	กรมโยธาธิการและผังเมือง	-	๑๒๐,๐๐๐,๐๐๐	-	-	๑๒๐,๐๐๐,๐๐๐
๒	โครงการพัฒนาพื้นที่ชุมชนบริเวณหนองพญาพรหม ตำบลอนันต์ อำเภอสันกำแพง จังหวัดเชียงใหม่	๒.๕	๒	กรมโยธาธิการและผังเมือง	-	๑๐๐,๐๐๐,๐๐๐	-	-	๑๐๐,๐๐๐,๐๐๐
๓	โครงการส่งเสริมและพัฒนาศักยภาพโครงสร้างพื้นฐานและสิ่ง อำนวยความสะดวกทางการท่องเที่ยวและบริการ เชื่อมโยง เศรษฐกิจท้องถิ่น	๒.๕	๒	แขวงทางหลวงเชียงใหม่ ๒	-	๒๐,๐๐๐,๐๐๐	-	-	๒๐,๐๐๐,๐๐๐
๔	โครงการส่งเสริมและพัฒนาศักยภาพโครงสร้างพื้นฐานและสิ่ง อำนวยความสะดวกทางการท่องเที่ยวและบริการ เชื่อมโยง เศรษฐกิจท้องถิ่น	๒.๕	๒	แขวงทางหลวงเชียงใหม่ ๒	-	๔๕,๐๐๐,๐๐๐	-	-	๔๕,๐๐๐,๐๐๐
๕	โครงการแผนงานบูรณาการพัฒนาศูนย์ระดับภาค	๒.๕	๒	แขวงทางหลวงเชียงใหม่ ๓	-	๘๐,๐๐๐,๐๐๐	-	-	๘๐,๐๐๐,๐๐๐
๖	โครงการส่งเสริมการท่องเที่ยวล้านนาวิถีใหม่ ใส่ใจสิ่งแวดล้อม	๒.๕	๒	สำนักงานการท่องเที่ยวและกีฬา จังหวัดเชียงใหม่	-	๒,๐๐๐,๐๐๐	-	-	๒,๐๐๐,๐๐๐
รวมทั้งสิ้น				-	๓๒๗,๐๐๐,๐๐๐	-	-	-	๓๒๗,๐๐๐,๐๐๐
งบประมาณขององค์กรปกครองส่วนท้องถิ่น									
๑	โครงการเสริมความมั่นคงของเอสทีเอทีเคคอนกรีตสายบ้านหนอง โป่ง - บ้านในแควครั้งที่สองท้องถิ่น ชม.ถ.๒๐-๐๐๑ หมู่ที่ ๒ เชื่อม หมู่ที่ ๕ ตำบลท่ากว้าง อำเภอสารภี จังหวัดเชียงใหม่	๒.๕	๓	เทศบาลตำบลท่ากว้าง อำเภอสารภี	-	๕,๕๐๐,๐๐๐	-	-	๕,๕๐๐,๐๐๐
๒	โครงการก่อสร้างถนนคอนกรีตเสริมเหล็กสายล่องปลาไหลบ้าน แควต้น - บ้านหนองแบน รหัสทางหลวงท้องถิ่น ชม.ถ.๒๐-๐๐๒ หมู่ที่ ๗ บ้านแควต้น ตำบลท่ากว้าง อำเภอสารภี จังหวัดเชียงใหม่	๒.๕	๓	เทศบาลตำบลท่ากว้าง อำเภอสารภี	-	๔,๐๐๐,๐๐๐	-	-	๔,๐๐๐,๐๐๐
๓	โครงการก่อสร้างถนนคอนกรีตเสริมเหล็กสายล่องปลาไหลบ้านท่า กว้าง - ตำบลขี้มู่งรหัสทางหลวงท้องถิ่น ชม.ถ.๒๐-๐๐๓ หมู่ที่ ๖ บ้านท่ากว้าง ตำบลท่ากว้าง อำเภอสารภี จังหวัดเชียงใหม่	๒.๕	๓	เทศบาลตำบลท่ากว้าง อำเภอสารภี	-	๔,๐๐๐,๐๐๐	-	-	๔,๐๐๐,๐๐๐

บัญชีรายการชุดโครงการ			งบประมาณดำเนินการ (๑๑)						
แผนงาน/โครงการ (๒)	ยุทธศาสตร์ ชาติ (X)/แผน แม่บทฯ (Y) (๓)	แหล่ง งบประมาณ (๔)	หน่วยดำเนินการ (๕)	พ.ศ. ๒๕๖๖	พ.ศ. ๒๕๖๗	พ.ศ. ๒๕๖๘	พ.ศ. ๒๕๖๙	พ.ศ. ๒๕๗๐	พ.ศ. ๒๕๖๖-๒๕๗๐
๔ โครงการเสริมความมั่นคงของเอสพีเอสทีดีคอนกรีตสายบ้านท่ากว้าง - บ้านแคควั่น รหัสทางหลวงท้องถิ่น ชม.ถ.๒๐-๐๐๔ หมู่ที่ ๖ เชื่อม หมู่ที่ ๗ ตำบลท่ากว้าง อำเภอสารภี จังหวัด เชียงใหม่	๒.๕	๓	เทศบาลตำบลท่ากว้าง อำเภอสารภี	-	๘,๗๐๐,๐๐๐	-	-	-	๘,๗๐๐,๐๐๐
๕ โครงการเสริมความมั่นคงของเอสพีเอสทีดีคอนกรีตสายบ้านแคควั่น - บ้านแคควั่น รหัสทางหลวงท้องถิ่น ชม.ถ.๒๐-๐๐๕ หมู่ที่ ๖ ตำบลท่ากว้าง อำเภอสารภี จังหวัดเชียงใหม่	๒.๕	๓	เทศบาลตำบลท่ากว้าง อำเภอสารภี	-	๒,๐๐๐,๐๐๐	-	-	-	๒,๐๐๐,๐๐๐
๖ โครงการเสริมความมั่นคงของเอสพีเอสทีดีคอนกรีตสายบ้านแคควั่น - บ้านโนนแค รหัสทางหลวงท้องถิ่น ชม.ถ.๒๐-๐๐๖ หมู่ที่ ๕ ตำบลท่ากว้าง อำเภอสารภี จังหวัดเชียงใหม่	๒.๕	๓	เทศบาลตำบลท่ากว้าง อำเภอสารภี	-	๒,๘๐๐,๐๐๐	-	-	-	๒,๘๐๐,๐๐๐
๗ โครงการเสริมความมั่นคงของเอสพีเอสทีดีคอนกรีตสายซอย ๒ บ้านหัวลิ้มรหัสทางหลวงท้องถิ่น ชม.ถ.๒๐-๐๐๗ หมู่ที่ ๑ บ้านหัวลิ้ม ตำบลท่ากว้างอำเภอสารภี จังหวัดเชียงใหม่	๒.๕	๓	เทศบาลตำบลท่ากว้าง อำเภอสารภี	-	๕๕๐,๐๐๐	-	-	-	๕๕๐,๐๐๐
๘ โครงการเสริมความมั่นคงของเอสพีเอสทีดีคอนกรีตสายเกษตรสมบูรณ์ รหัสทางหลวงท้องถิ่น ชม.ถ.๒๐-๐๐๘ หมู่ที่ ๑ บ้านหัวลิ้ม ตำบลท่ากว้าง อำเภอสารภี จังหวัดเชียงใหม่	๒.๕	๓	เทศบาลตำบลท่ากว้าง อำเภอสารภี	-	๑,๑๐๐,๐๐๐	-	-	-	๑,๑๐๐,๐๐๐
๙ โครงการเสริมความมั่นคงของเอสพีเอสทีดีคอนกรีตสายซอย ๑ บ้านหนองโป่งรหัสทางหลวงท้องถิ่น ชม.ถ.๒๐-๐๐๙ หมู่ที่ ๒ บ้านหนองโป่ง ตำบลท่ากว้าง อำเภอสารภี จังหวัดเชียงใหม่	๒.๕	๓	เทศบาลตำบลท่ากว้าง อำเภอสารภี	-	๓๕๐,๐๐๐	-	-	-	๓๕๐,๐๐๐
๑๐ โครงการก่อสร้างถนน คลส. สายหนองยางนา รหัสทางหลวงท้องถิ่น ชม.ถ.๒๐-๐๑๐ หมู่ที่ ๒ บ้านหนองโป่ง ตำบลท่ากว้าง อำเภอสารภี จังหวัดเชียงใหม่	๒.๕	๓	เทศบาลตำบลท่ากว้าง อำเภอสารภี	-	๑,๖๐๐,๐๐๐	-	-	-	๑,๖๐๐,๐๐๐
๑๑ โครงการเสริมความมั่นคงของเอสพีเอสทีดีคอนกรีตสายซอย ๑ บ้านแคควั่น รหัสทางหลวงท้องถิ่น ชม.ถ.๒๐-๐๑๑ หมู่ที่ ๓ บ้านแคควั่น ตำบลท่ากว้าง อำเภอสารภี จังหวัดเชียงใหม่	๒.๕	๓	เทศบาลตำบลท่ากว้าง อำเภอสารภี	-	๒๗๐,๐๐๐	-	-	-	๒๗๐,๐๐๐
๑๒ โครงการเสริมความมั่นคงของเอสพีเอสทีดีคอนกรีตสายซอย ๒ บ้านท่ากว้าง รหัสทางหลวงท้องถิ่น ชม.ถ.๒๐-๐๑๒ หมู่ที่ ๖ บ้านท่ากว้าง ตำบลท่ากว้าง อำเภอสารภี จังหวัดเชียงใหม่	๒.๕	๓	เทศบาลตำบลท่ากว้าง อำเภอสารภี	-	๑,๕๐๐,๐๐๐	-	-	-	๑,๕๐๐,๐๐๐

บัญชีรายการชุดโครงการ			งบประมาณดำเนินงาน (๑๑)						
แผนงาน/โครงการ (๒)	ยุทธศาสตร์ ชาติ (X)/แผน แม่บทฯ (Y) (๓)	แหล่ง งปม. (๔)	หน่วยดำเนินการ (๕)	พ.ศ. ๒๕๖๖	พ.ศ. ๒๕๖๗	พ.ศ. ๒๕๖๘	พ.ศ. ๒๕๖๙	พ.ศ. ๒๕๗๐	พ.ศ. ๒๕๖๖-๒๕๗๐
๑๓ โครงการก่อสร้างถนน คล. สายเกษตร ขอย ๓ บ้านท่ากว้าง รหัส ทางหลวงท้องถิ่น ชม.ถ.๒๐-๐๑๓ หมู่ที่ ๖ บ้านท่ากว้าง ตำบลท่า กว้าง อำเภอสารภี จังหวัดเชียงใหม่	๒.๕	๓	เทศบาลตำบลท่ากว้าง อำเภอสารภี	-	๗๕๐,๐๐๐	-	-	-	๗๕๐,๐๐๐
๑๔ โครงการก่อสร้างถนน คล. สายบ้านแคตุ่น ขอย ๑ - ล้อมป่าไผ่ บ้านแคตุ่น รหัสทางหลวงท้องถิ่น ชม.ถ.๒๐-๐๑๔ หมู่ที่ ๗ บ้าน แคตุ่น ตำบลท่ากว้าง อำเภอสารภี จังหวัดเชียงใหม่	๒.๕	๓	เทศบาลตำบลท่ากว้าง อำเภอสารภี	-	๕๐๐,๐๐๐	-	-	-	๕๐๐,๐๐๐
๑๕ โครงการก่อสร้างถนน คล. สายเกษตร ขอย ๑ บ้านร่องเตือ รหัส ทางหลวงท้องถิ่น ชม.ถ.๒๐-๐๑๕ หมู่ที่ ๔ บ้านร่องเตือ ตำบลท่า กว้าง อำเภอสารภีจังหวัดเชียงใหม่	๒.๕	๓	เทศบาลตำบลท่ากว้าง อำเภอสารภี	-	๗๕๐,๐๐๐	-	-	-	๗๕๐,๐๐๐
รวมทั้งสิ้น				-	๓๔,๓๑๐,๐๐๐	-	-	-	๓๔,๓๑๐,๐๐๐

สรุปแผนงานและโครงการสำคัญของจังหวัด (พ.ศ. ๒๕๖๖ - ๒๕๗๐) ฉบับทบทวนประจำปีงบประมาณ พ.ศ. ๒๕๖๗
จังหวัดเชียงใหม่

บัญชีรายการชุดโครงการ			งบประมาณค่าเงินการ (๑๑)						
แผนงาน/โครงการ (๗)	ยุทธศาสตร์ (X)/แผนแม่บทฯ (Y) (๗)	แหล่งงบประมาณ (๘)	หน่วยงานเงินการ (๑๐)	พ.ศ. ๒๕๖๖	พ.ศ. ๒๕๖๗	พ.ศ. ๒๕๖๘	พ.ศ. ๒๕๖๙	พ.ศ. ๒๕๗๐	พ.ศ. ๒๕๖๖-๒๕๗๐
ประเด็นการพัฒนาที่ ๒ การขับเคลื่อนเกษตรเพิ่มมูลค่า และเกษตรแปรรูปมูลค่าสูง ภายใต้ BCG Model									
งบประมาณของจังหวัด									
แผนงานที่ ๑ พัฒนาศักยภาพโครงสร้างพื้นฐาน และระบบน้ำเพื่อการเกษตร									
โครงการพัฒนาโครงการสร้างพื้นฐานและระบบน้ำเพื่อการเกษตร	๒	๑	โครงการชลประทานเชียงใหม่ สำนักงานชลประทานที่ ๑	-	๓๖,๐๐๐,๐๐๐	๔๐,๐๐๐,๐๐๐	๔๐,๐๐๐,๐๐๐	๔๐,๐๐๐,๐๐๐	๑๕๖,๐๐๐,๐๐๐
กิจกรรมหลักที่ ๑ จัดหาและพัฒนาแหล่งน้ำ เพื่อขับเคลื่อนพื้นที่การเกษตร จังหวัดเชียงใหม่	๒.๓	๑		-	๓๖,๐๐๐,๐๐๐	๔๐,๐๐๐,๐๐๐	๔๐,๐๐๐,๐๐๐	๔๐,๐๐๐,๐๐๐	๑๕๖,๐๐๐,๐๐๐
แผนงานที่ ๒ ส่งเสริมเกษตรปลอดภัย ด้วยองค์ความรู้ เทคโนโลยี และนวัตกรรม									
โครงการพัฒนาสินค้าเกษตรปลอดภัย	๒	๑		๑,๕๗๑,๑๐๐	๓๖,๓๖๐,๓๐๐	๒๖,๕๐๐,๐๐๐	๒๖,๕๐๐,๐๐๐	๒๖,๕๐๐,๐๐๐	๑๑๖,๒๖๐,๓๐๐
กิจกรรมหลักที่ ๑ ยกระดับการผลิตลำไยคุณภาพจังหวัดเชียงใหม่ เพื่อสร้างโอกาสในการแข่งขันและการค้า	๒.๓	๑	สำนักงานเกษตรจังหวัดเชียงใหม่	-	๒๕,๖๙๒,๓๐๐	๑๕,๕๐๐,๐๐๐	๑๕,๕๐๐,๐๐๐	๑๕,๕๐๐,๐๐๐	๖๕,๓๘๔,๓๐๐
กิจกรรมหลักที่ ๒ ยกระดับการผลิตมะม่วงเชียงใหม่	๒.๓	๑	สำนักงานเกษตรจังหวัดเชียงใหม่	-	๔,๘๘๘,๒๐๐	๕,๐๐๐,๐๐๐	๕,๐๐๐,๐๐๐	๕,๐๐๐,๐๐๐	๑๙,๘๘๘,๒๐๐
กิจกรรมหลักที่ ๓ ยกระดับการผลิตพืชผักสมุนไพรด้วยกระบวนการมีส่วนร่วม (PGS) ผู้การผลิตพืชผัก สมุนไพร ตามมาตรฐานเกษตรอินทรีย์ (Organic Thailand) จังหวัดเชียงใหม่	๒.๓	๑	สำนักงานเกษตรจังหวัดเชียงใหม่	-	๔,๐๖๔,๖๐๐	๕,๐๐๐,๐๐๐	๕,๐๐๐,๐๐๐	๕,๐๐๐,๐๐๐	๑๖,๐๖๘,๖๐๐
กิจกรรมหลักที่ ๔ ส่งเสริมการปลูกอโวคาโดคุณภาพ	๒.๓	๑	ศูนย์ส่งเสริมและพัฒนาอาชีพการเกษตรจังหวัดเชียงใหม่ (เกษตรที่สูง)	-	๖๒,๔๐๐	๕๐๐,๐๐๐	๕๐๐,๐๐๐	๕๐๐,๐๐๐	๑,๙๖๒,๔๐๐
กิจกรรมหลักที่ ๕ ก่อสร้างศูนย์พัฒนา และเรียนรู้การแปรรูปผลิตภัณฑ์นมโครงการหลวงแม่ทาเหนือ	๒.๓	๑	สำนักงานปศุสัตว์จังหวัดเชียงใหม่	-	๖,๔๒๐,๐๐๐	-	-	-	๖,๔๒๐,๐๐๐
กิจกรรมหลักที่ ๖ สร้างโรงกะเทาะเปลือกกาแฟระบบบำบัดน้ำเสียจากกระบวนการแปรรูปกาแฟศูนย์พัฒนาโครงการหลวงต๊องต๊อง	๒.๓	๑	๑. สำนักงานเกษตรและสหกรณ์จังหวัดเชียงใหม่ ๒. โครงการหลวงต๊องต๊อง	-	๓,๖๐๐,๐๐๐	-	-	-	๓,๖๐๐,๐๐๐

บัญชีรายการชุดโครงการ				งบประมาณดำเนินงานโครงการ (๑๑)							
โครงการส่งเสริมและพัฒนาเกษตรปลอดภัยบนพื้นที่สูง	แผนงาน/โครงการ (๓)	ยุทธศาสตร์ชาติ (X)/แผนแม่บทฯ (Y) (๓)	แหล่งงบประมาณ (๘)	หน่วยดำเนินการ (๑๐)	พ.ศ. ๒๕๖๖	พ.ศ. ๒๕๖๗	พ.ศ. ๒๕๖๘	พ.ศ. ๒๕๖๙	พ.ศ. ๒๕๗๐	พ.ศ. ๒๕๖๖-๒๕๗๐	
๓	โครงการส่งเสริมและพัฒนาเกษตรปลอดภัยบนพื้นที่สูง กิจกรรมหลักที่ ๑ ส่งเสริมการปลูกพืชและเลี้ยงสัตว์บนพื้นที่สูงในจังหวัดเชียงใหม่เพื่อสร้างมูลค่าเพิ่มของผลิตภัณฑ์เกษตรที่เป็นมิตรกับสิ่งแวดล้อม	๒ ๒.๓	๑	๑	๑. สำนักงานเกษตรและสหกรณ์จังหวัดเชียงใหม่ ๒. คณะเกษตรศาสตร์มหาวิทยาลัยเชียงใหม่ ๓. สถาบันวิจัยและพัฒนาพื้นที่สูง (องค์การมหาชน)	-	๕,๐๖๙,๖๐๐	๕,๐๐๐,๐๐๐	๕,๐๐๐,๐๐๐	๕,๐๐๐,๐๐๐	๒๐,๐๖๙,๖๐๐
๔	โครงการส่งเสริมการขับเคลื่อนโครงการเกษตรวิชญา กิจกรรมหลักที่ ๑ การบูรณาการเพื่อขับเคลื่อนการค้าเงินงานของโครงการเกษตรวิชญา	๒ ๒.๓	๑	๑	สำนักงานพัฒนาที่ดินเขต ๖ สำนักงานปศุสัตว์จังหวัดเชียงใหม่ ศูนย์ส่งเสริมและพัฒนาอาชีพการเกษตร (เชียงใหม่) ศูนย์ส่งเสริมเทคโนโลยีการเกษตรด้านแมลงศัตรูพืชจังหวัดเชียงใหม่ ศูนย์ส่งเสริมเทคโนโลยีการเกษตรด้านอารักขาพืช จังหวัดเชียงใหม่ สำนักงานเกษตรจังหวัดเชียงใหม่ สำนักงานเศรษฐกิจการเกษตรที่ ๑	-	๖,๕๖๒,๕๐๐	๗,๐๐๐,๐๐๐	๗,๐๐๐,๐๐๐	๗,๐๐๐,๐๐๐	๒๗,๕๖๒,๕๐๐
	กิจกรรมหลักที่ ๒ ส่งเสริมและขยายผลเกษตรวิชญา ด้านทรัพยากรธรรมชาติและสิ่งแวดล้อม ปลูกป่า ๓ อย่าง ประโยชน์ ๔ อย่าง	๒.๓	๑	๑	สำนักงานทรัพยากรธรรมชาติและสิ่งแวดล้อมจังหวัดเชียงใหม่	-	๔,๘๑๑,๕๐๐	๕,๐๐๐,๐๐๐	๕,๐๐๐,๐๐๐	๕,๐๐๐,๐๐๐	๑๙,๘๑๑,๕๐๐
๕	โครงการส่งเสริมเกษตรแปรรูปมูลค่าสูงและการตลาดสมัยใหม่ กิจกรรมหลักที่ ๑ ยกระดับการแปรรูปสินค้าเกษตร	๒ ๒.๓	๑	๑	สำนักงานปศุสัตว์จังหวัดเชียงใหม่ สำนักงานประมงจังหวัดเชียงใหม่	๗๒๔,๐๐๐	๓๒,๙๔๔,๒๐๐	๒๕,๕๐๐,๐๐๐	๒๕,๕๐๐,๐๐๐	๒๕,๕๐๐,๐๐๐	๑๐๙,๔๔๔,๒๐๐
	กิจกรรมหลักที่ ๒ เพิ่มมูลค่าผลผลิตทางการเกษตรและการตลาดยุคดิจิทัล	๒.๓	๑	๑	สำนักงานพาณิชย์จังหวัดเชียงใหม่	-	๑,๕๐๐,๐๐๐	๑,๕๐๐,๐๐๐	๑,๕๐๐,๐๐๐	๑,๕๐๐,๐๐๐	๕,๖๘๔,๒๐๐
	กิจกรรมหลักที่ ๓ พัฒนาโครงสร้างพื้นฐานเพื่อเพิ่มประสิทธิภาพการขนส่ง	๒.๓	๑	๑	แขวงทางหลวงชนบทเชียงใหม่	-	๒๕,๐๐๐,๐๐๐	๒๐,๐๐๐,๐๐๐	๒๐,๐๐๐,๐๐๐	๒๐,๐๐๐,๐๐๐	๘๕,๐๐๐,๐๐๐

บัญชีรายการชุดโครงการ				งบประมาณดำเนินงานโครงการ (๑๑)					
แผนงาน/โครงการ (๓)	ยุทธศาสตร์ ชาติ (X)/แผน แม่บทฯ (Y) (๓)	แหล่ง งปม. (๘)	หน่วยดำเนินการ (๑๐)	พ.ศ. ๒๕๖๖	พ.ศ. ๒๕๖๗	พ.ศ. ๒๕๖๘	พ.ศ. ๒๕๖๙	พ.ศ. ๒๕๗๐	พ.ศ. ๒๕๖๖-๒๕๗๐
กิจกรรมหลักที่ ๒ ยกระดับกระบวนการผลิต/แปรรูป ของกลุ่มวิสาหกิจชุมชน/กลุ่ม เกษตรกร และกลุ่มเกษตรกรบนพื้นที่สูงตามโครงการหลวง เพิ่มมูลค่า สร้างรายได้ หมุนเวียน โดยเทคโนโลยีและนวัตกรรมพลังงาน	๒.๓	๑	สำนักงานพลังงานจังหวัดเชียงใหม่	-	๕,๗๖๐,๐๐๐	๓,๐๐๐,๐๐๐	๓,๐๐๐,๐๐๐	๓,๐๐๐,๐๐๐	๑๔,๗๖๐,๐๐๐
รวมทั้งสิ้น ๕ โครงการ ๑๔ กิจกรรมหลัก				๒,๒๔๕,๑๐๐	๑๐๕,๗๐๔,๕๐๐	๙๒,๐๐๐,๐๐๐	๙๒,๐๐๐,๐๐๐	๙๒,๐๐๐,๐๐๐	๓๔๑,๗๐๔,๕๐๐
งบประมาณของกระทรวง/กรม									
๑ โครงการสถานีสูบน้ำด้วยไฟฟ้าพร้อมระบบส่งน้ำบ้านช่วงป่าใต้ ๒ พื้นที่ ชลประทาน ๑,๘๐๐ ไร่ โครงการชลประทานเชียงใหม่	๒.๓	๒	โครงการชลประทานเชียงใหม่/ สำนักงานชลประทานที่ ๑/กรม ชลประทาน	-	๕๘,๒๘๐,๐๐๐	-	-	-	๕๘,๒๘๐,๐๐๐
๒ โครงการสถานีสูบน้ำด้วยไฟฟ้า พร้อมระบบส่งน้ำ บ้านสบสาย ๒ พื้นที่ชลประทาน ๑,๐๐๐ ไร่	๒.๓	๒	โครงการชลประทานเชียงใหม่/ สำนักงานชลประทานที่ ๑/กรม ชลประทาน	-	๕๒,๐๐๐,๐๐๐	-	-	-	๕๒,๐๐๐,๐๐๐
๓ โครงการสถานีสูบน้ำด้วยไฟฟ้าพร้อมระบบส่งน้ำ บ้านหนองบัว พื้นที่ชลประทาน ๑,๐๐๐ ไร่	๒.๓	๒	โครงการชลประทานเชียงใหม่/ สำนักงานชลประทานที่ ๑/กรม ชลประทาน	-	๓๘,๘๑๕,๐๐๐	-	-	-	๓๘,๘๑๕,๐๐๐
๔ โครงการสถานีสูบน้ำด้วยไฟฟ้าพร้อมระบบส่งน้ำ บ้านท่าล้อ พื้นที่ชลประทาน ๑,๐๐๐ ไร่	๒.๓	๒	โครงการชลประทานเชียงใหม่/ สำนักงานชลประทานที่ ๑/กรม ชลประทาน	-	๘๔,๑๖๐,๐๐๐	-	-	-	๘๔,๑๖๐,๐๐๐
๕ โครงการสถานีสูบน้ำด้วยไฟฟ้าพร้อมระบบส่งน้ำบ้านถ้ำ และอาคารประกอบ พื้นที่ชลประทาน ๖๐๐ ไร่	๒.๓	๒	โครงการชลประทานเชียงใหม่/ สำนักงานชลประทานที่ ๑/กรม ชลประทาน	-	๓๐,๐๐๐,๐๐๐	-	-	-	๓๐,๐๐๐,๐๐๐
๖ ถนนสายแยก หล ๑๐๕๙ น. บ้าน ดง อ้ากอ อมกอย จังหวัดเชียงใหม่	๒.๓	๒	แขวงทางหลวงชนบทเชียงใหม่	-	๔๐,๐๐๐,๐๐๐	-	-	-	๔๐,๐๐๐,๐๐๐
๗ สาธิตการเลี้ยงไก่พื้นเมือง	๒.๓	๒	ศูนย์ช่วยเหลือเกษตรกร	-	๑๕๐,๐๐๐	-	-	-	๑๕๐,๐๐๐
๘ แลกเปลี่ยนการเกษตรตามปรัชญาของเศรษฐกิจพอเพียง	๒.๓	๒	ศูนย์ช่วยเหลือเกษตรกร	-	๔๐๐,๐๐๐	-	-	-	๔๐๐,๐๐๐
๙ สาธิตการปลูกพืชใช้น้ำน้อย	๒.๓	๒	ศูนย์ช่วยเหลือเกษตรกร	-	๔๐๐,๐๐๐	-	-	-	๔๐๐,๐๐๐
๑๐ สาธิตการปลูกไม้ผล	๒.๓	๒	ศูนย์ช่วยเหลือเกษตรกร	-	๓๐๐,๐๐๐	-	-	-	๓๐๐,๐๐๐
๑๑ สาธิตการเพาะเห็ดเศรษฐกิจ	๒.๓	๒	ศูนย์ช่วยเหลือเกษตรกร	-	๑๕๐,๐๐๐	-	-	-	๑๕๐,๐๐๐
๑๒ งานพัฒนาบ่อตาก	๒.๓	๒	ศูนย์ช่วยเหลือเกษตรกร	-	๕๕๑,๒๐๐	-	-	-	๕๕๑,๒๐๐
๑๓ โครงการศึกษา สักรวมพัฒนาพื้นที่และปรับปรุงพันธุ์กล้วยไม้	๒.๓	๒	ศูนย์ช่วยเหลือเกษตรกร	-	๖๐๐,๐๐๐	-	-	-	๖๐๐,๐๐๐
๑๔ โครงการสำรวจเขตป่าในพื้นที่ศูนย์ศึกษาการพัฒนาห้วยฮ่องไคร้	๒.๓	๒	ศูนย์ช่วยเหลือเกษตรกร	-	๑๐๐,๐๐๐	-	-	-	๑๐๐,๐๐๐
๑๕ งานอนุรักษ์พันธุกรรมพืช	๒.๓	๒	ศูนย์ช่วยเหลือเกษตรกร	-	๗๐๐,๐๐๐	-	-	-	๗๐๐,๐๐๐
๑๖ งานขยายพันธุ์พืช	๒.๓	๒	ศูนย์ช่วยเหลือเกษตรกร	-	๓๐๐,๐๐๐	-	-	-	๓๐๐,๐๐๐

บัญชีรายการชุดโครงการ					งบประมาณดำเนินงานโครงการ (๑๑)				
แผนงาน/โครงการ (๓)	ยุทธศาสตร์ ชาติ (X)/แผน เฉพาะ (Y) (๓)	แหล่ง งปม. (๘)	หน่วยดำเนินการ (๑๐)	พ.ศ. ๒๕๖๖	พ.ศ. ๒๕๖๗	พ.ศ. ๒๕๖๘	พ.ศ. ๒๕๖๙	พ.ศ. ๒๕๗๐	พ.ศ. ๒๕๗๑
งานรวบรวมพันธุ์และศึกษาลักษณะผักพื้นเมืองเศรษฐกิจและสมุนไพรพื้นบ้านของภาคเหนือ	๒.๓	๒	ศูนย์วิจัยเชียงใหม่		๕๐๐,๐๐๐				๕๐๐,๐๐๐
โครงการศึกษา สาธิต แปลงอนุรักษ์ผักพื้นเมืองพื้นบ้าน โดยระบบชลประทานแบบประหย่อนน้ำ ภายใต้สภาวะอากาศเปลี่ยนแปลงของโลก	๒.๓	๒	ศูนย์วิจัยเชียงใหม่		๒๕๐,๐๐๐				๒๕๐,๐๐๐
โครงการประชุมวิชาการและจัดนิทรรศการ "ทรัพยากรไทย" ร่วมกับโครงการ อพ.สธ. และหน่วยงาน	๒.๓	๒	ศูนย์วิจัยเชียงใหม่		๒๕๐,๐๐๐				๒๕๐,๐๐๐
โครงการผลิตและเก็บสำรองเมล็ดพันธุ์ผัก ผักทั่วไป ผักพื้นบ้าน ผักท้องถิ่นและพืชไร่	๒.๓	๒	ศูนย์วิจัยเชียงใหม่		๖๐๐,๐๐๐				๖๐๐,๐๐๐
งานสาธิตการปลูกไม้ไม่	๒.๓	๒	ศูนย์วิจัยเชียงใหม่		๔๐๐,๐๐๐				๔๐๐,๐๐๐
งานสาธิตการปลูกไม้ป่า ๕ ระดับ เพื่อเป็นแหล่งเรียนรู้ของชุมชนฯ	๒.๓	๒	ศูนย์วิจัยเชียงใหม่		๒๒๐,๐๐๐				๒๒๐,๐๐๐
สวนป่าสาธิต ไม้ ๓ อย่าง ประโยชน์ ๔ อย่าง เพื่อเป็นแหล่งเรียนรู้	๒.๓	๒	ศูนย์วิจัยเชียงใหม่		๔๑๐,๐๐๐				๔๑๐,๐๐๐
สาธิตพันธุ์ไม้มงคลพระราชทานประจำ ๑๗ จังหวัดภาคเหนือ	๒.๓	๒	ศูนย์วิจัยเชียงใหม่		๓๕๐,๐๐๐				๓๕๐,๐๐๐
โครงการแปลงสาธิตเกษตรทฤษฎีใหม่	๒.๓	๒	ศูนย์วิจัยเชียงใหม่		๖๐๐,๐๐๐				๖๐๐,๐๐๐
การศึกษาเกี่ยวกับข้อมูลวัสดุในการทำฝายและเขื่อนชนิดที่มีผลต่อสิ่งแวดล้อมในมหาวิทยาลัย ต้นน้ำ	๒.๓	๒	ศูนย์วิจัยเชียงใหม่		๒๐๐,๐๐๐				๒๐๐,๐๐๐
โครงการพัฒนาและส่งเสริมอาชีพนอกการเกษตร	๒.๓	๒	ศูนย์วิจัยเชียงใหม่		๒๐๐,๐๐๐				๒๐๐,๐๐๐
โครงการฝึกอบรมและถ่ายทอดความรู้สู่ชุมชน	๒.๓	๒	ศูนย์วิจัยเชียงใหม่		๕๐๐,๐๐๐				๕๐๐,๐๐๐
โครงการเพิ่มศักยภาพสวนหม่อน	๒.๓	๒	ศูนย์วิจัยเชียงใหม่		๑,๑๖๐,๐๐๐				๑,๑๖๐,๐๐๐
โครงการส่งเสริมและพัฒนาศักยภาพชุมชนตามแนวทางเศรษฐกิจพอเพียง	๒.๓	๒	ศูนย์วิจัยเชียงใหม่		๕๐๐,๐๐๐				๕๐๐,๐๐๐
การบริการกล้าพันธุ์หญ้าแฝกเพื่อการอนุรักษ์ดินและน้ำ	๒.๓	๒	ศูนย์วิจัยเชียงใหม่		๑,๕๕๐,๐๐๐				๑,๕๕๐,๐๐๐
ศึกษาการใช้ประโยชน์ที่ดินสำหรับปลูกพืช	๒.๓	๒	ศูนย์วิจัยเชียงใหม่		๕๕๐,๐๐๐				๕๕๐,๐๐๐
การบริการวิเคราะห์ดินเพื่อแนะนำการใช้ปุ๋ยให้กับเกษตรกรและผู้สนใจทั่วไป	๒.๓	๒	ศูนย์วิจัยเชียงใหม่		๑๖๕,๐๐๐				๑๖๕,๐๐๐
การจัดทำตัวชี้วัดด้านดิน	๒.๓	๒	ศูนย์วิจัยเชียงใหม่		๒๕๐,๐๐๐				๒๕๐,๐๐๐
สาธิตการจัดการดินสำหรับเพาะปลูกพืชแบบผสมผสานระหว่างไม้ผลพืชไร่และพืชผัก บนดินที่มีความลาดชัน	๒.๓	๒	ศูนย์วิจัยเชียงใหม่		๓๑๕,๐๐๐				๓๑๕,๐๐๐
บริการเมล็ดพันธุ์พืชปุ๋ยสดสำหรับปรับปรุงบำรุงดิน	๒.๓	๒	ศูนย์วิจัยเชียงใหม่		๑๕๐,๐๐๐				๑๕๐,๐๐๐
ดูแลรักษาเส้นทางเดินศึกษาธรรมชาติทางสุขภาพระยะโยชน์หม่อนแก่ในการอนุรักษ์ดินและน้ำ	๒.๓	๒	ศูนย์วิจัยเชียงใหม่		๒๕๕,๐๐๐				๒๕๕,๐๐๐
โครงการศึกษา สาธิต แปลงหญ้าเนเปียร์ปากช่อง ๑ โดยระบบชลประทานแบบประหย่อนน้ำ ภายใต้สภาวะอากาศเปลี่ยนแปลงของโลก	๒.๓	๒	ศูนย์วิจัยเชียงใหม่		๑๐๐,๐๐๐				๑๐๐,๐๐๐
โครงการสาธิตการจัดการฟาร์มปศุสัตว์	๒.๓	๒	ศูนย์วิจัยเชียงใหม่		๑,๖๐๐,๐๐๐				๑,๖๐๐,๐๐๐

บัญชีรายการชุดโครงการ							งบประมาณดำเนินงาน (๑๑)				
แผนงาน/โครงการ (๓)	ยุทธศาสตร์ชาติ (X)/แผนแม่บทฯ (Y) (๓)	แหล่งงบประมาณ (๘)	หน่วยดำเนินการ (๑๐)	พ.ศ. ๒๕๖๖	พ.ศ. ๒๕๖๗	พ.ศ. ๒๕๖๘	พ.ศ. ๒๕๖๙	พ.ศ. ๒๕๗๐	พ.ศ. ๒๕๖๖-๒๕๗๐		
งานบูรณะถาวรในเขตศูนย์ศึกษาการพัฒนาห้วยฮ่องไคร้ฯ (ทางลำเลียงย่อย)	๒.๓	๒	ศูนย์ฯห้วยฮ่องไคร้			๕๐๐,๐๐๐	-	-	๕๐๐,๐๐๐		
การจัดเก็บข้อมูลตัวชี้วัดด้านดิน น้ำ เกษตร และป่าไม้	๒.๓	๒	ศูนย์ฯห้วยฮ่องไคร้			๕๕๐,๐๐๐	-	-	๕๕๐,๐๐๐		
งานสาธิตระบบประหยัดน้ำ สำหรับแปลงเพาะปลูกพืช	๒.๓	๒	ศูนย์ฯห้วยฮ่องไคร้			๒๐๐,๐๐๐	-	-	๒๐๐,๐๐๐		
เพาะกล้าไม้โตเร็ว	๒.๓	๒	ศูนย์ฯห้วยฮ่องไคร้			๕๕๕,๐๐๐	-	-	๕๕๕,๐๐๐		
โครงการจัดทำกล้าไม้ขนาดใหญ่	๒.๓	๒	ศูนย์ฯห้วยฮ่องไคร้			๖๑๐,๐๐๐	-	-	๖๑๐,๐๐๐		
โครงการจัดทำกล้าไม้ผสมไม้กินได้	๒.๓	๒	ศูนย์ฯห้วยฮ่องไคร้			๖๒๕,๐๐๐	-	-	๖๒๕,๐๐๐		
งานสาธิตการปลูกไม้ดอกสีเหลือง	๒.๓	๒	ศูนย์ฯห้วยฮ่องไคร้			๔๐๐,๐๐๐	-	-	๔๐๐,๐๐๐		
โครงการศึกษาความหลากหลายชนิดพันธุ์ไม้ การเปลี่ยนแปลงของสังคมพืชป่าไม้ และการกักเก็บคาร์บอนในระบบนิเวศป่าไม้ในศูนย์ศึกษาการพัฒนาห้วยฮ่องไคร้ฯ	๒.๓	๒	ศูนย์ฯห้วยฮ่องไคร้			๖๕๐,๐๐๐	-	-	๖๕๐,๐๐๐		
โครงการศึกษาระบบนิเวศต้นน้ำ	๒.๓	๒	ศูนย์ฯห้วยฮ่องไคร้			๑,๙๙๒,๐๐๐	-	-	๑,๙๙๒,๐๐๐		
งานดูแลรักษาบริเวณสวนรุกขชาติในพื้นที่อ่างเก็บน้ำที่ ๑	๒.๓	๒	ศูนย์ฯห้วยฮ่องไคร้			๑๕๐,๐๐๐	-	-	๑๕๐,๐๐๐		
โครงการพัฒนาและส่งเสริมอาชีพเกษตรกร	๒.๓	๒	ศูนย์ฯห้วยฮ่องไคร้			๑,๗๐๐,๐๐๐	-	-	๑,๗๐๐,๐๐๐		
โครงการพัฒนาพื้นที่ต้นน้ำเฉลิมพระเกียรติ	๒.๓	๒	ศูนย์ฯห้วยฮ่องไคร้			๕,๐๐๐,๐๐๐	-	-	๕,๐๐๐,๐๐๐		
งานสาธิตการจัดทำปุ๋ยป่าไม้และสาธิตการจัดการพืชอาหารสัตว์ (สำหรับสัตว์ป่าในศูนย์ศึกษาการพัฒนาห้วยฮ่องไคร้ฯ)	๒.๓	๒	ศูนย์ฯห้วยฮ่องไคร้			๓๑๐,๐๐๐	-	-	๓๑๐,๐๐๐		
การเพาะเลี้ยงและขยายพันธุ์สัตว์ป่า	๒.๓	๒	ศูนย์ฯห้วยฮ่องไคร้			๙๐๐,๐๐๐	-	-	๙๐๐,๐๐๐		
การศึกษาคความหลากหลายและถิ่นที่อยู่อาศัยของสัตว์ป่าในพื้นที่ลุ่มน้ำห้วยฮ่องไคร้	๒.๓	๒	ศูนย์ฯห้วยฮ่องไคร้			๖๐๐,๐๐๐	-	-	๖๐๐,๐๐๐		
โครงการการศึกษาการเพาะเลี้ยงสัตว์น้ำรูปแบบต่างๆ จากการใช้ประโยชน์ของอ่างเก็บน้ำ	๒.๓	๒	ศูนย์ฯห้วยฮ่องไคร้			๓๕๐,๐๐๐	-	-	๓๕๐,๐๐๐		
โครงการการบริหารจัดการทรัพยากรประมง	๒.๓	๒	ศูนย์ฯห้วยฮ่องไคร้			๓๕๐,๐๐๐	-	-	๓๕๐,๐๐๐		
สาธิตการปรับปรุงพันธุ์เพื่อเพิ่มมูลค่า	๒.๓	๒	ศูนย์ฯห้วยฮ่องไคร้			๒๕๐,๐๐๐	-	-	๒๕๐,๐๐๐		
สาธิตการแปรรูปสัตว์น้ำ	๒.๓	๒	ศูนย์ฯห้วยฮ่องไคร้			๒๐๐,๐๐๐	-	-	๒๐๐,๐๐๐		
งานสาธิตและพัฒนาผลิตภัณฑ์จากผลผลิตทางปศุสัตว์	๒.๓	๒	ศูนย์ฯห้วยฮ่องไคร้			๑๐๐,๐๐๐	-	-	๑๐๐,๐๐๐		
การเพาะเลี้ยงและขยายพันธุ์สัตว์ตระกูลวาง	๒.๓	๒	ศูนย์ฯห้วยฮ่องไคร้			๗๕๐,๐๐๐	-	-	๗๕๐,๐๐๐		
โครงการผลิตเมล็ดพันธุ์ไม้ป่าท้องถิ่น	๒.๓	๒	ศูนย์ฯห้วยฮ่องไคร้			๒๐๐,๐๐๐	-	-	๒๐๐,๐๐๐		
งานดูแลรักษาพันธุ์ไม้ศึกษาการพัฒนาห้วยฮ่องไคร้ฯ ระยะทาง ๑๑ กิโลเมตร	๒.๓	๒	ศูนย์ฯห้วยฮ่องไคร้			๖๕๐,๐๐๐	-	-	๖๕๐,๐๐๐		
งานดูแลบำรุงรักษาเส้นทางธรรมชาติ อ่างเก็บน้ำที่ ๑๐ ระยะทาง ๒.๑ กิโลเมตร	๒.๓	๒	ศูนย์ฯห้วยฮ่องไคร้			๗๕๐,๐๐๐	-	-	๗๕๐,๐๐๐		

บัญชีรายการชุดโครงการ				งบประมาณดำเนินงาน (๑๑)					
แผนงาน/โครงการ (๓)	ยุทธศาสตร์ชาติ (X)/แผนแม่บทฯ (Y) (๓)	แหล่งงบประมาณ (๔)	หน่วยดำเนินการ (๑๐)	พ.ศ. ๒๕๖๖	พ.ศ. ๒๕๖๗	พ.ศ. ๒๕๖๘	พ.ศ. ๒๕๖๙	พ.ศ. ๒๕๗๐	พ.ศ. ๒๕๖๖-๒๕๗๐
งานดูแลบำรุงรักษาเส้นทางธรรมชาติ อ่างเก็บน้ำที่ ๑๕ ระยะทาง ๒.๘ กิโลเมตร	๒.๓	๒	ศูนย์ช่วยเหลือผู้พิการ		๘๕๐,๐๐๐		-	-	๘๕๐,๐๐๐
ฝ่ายขับน้ำเพื่อการอนุรักษ์ต้นน้ำและระบบนิเวศ บริเวณพื้นที่โครงการพัฒนาพื้นที่ป่าห้วยถาน อันเนื่องมาจากพระราชดำริ	๒.๓	๒	ศูนย์ช่วยเหลือผู้พิการ		๑,๔๐๐,๐๐๐		-	-	๑,๔๐๐,๐๐๐
งานดูแลและพัฒนาภูมิทัศน์อาคารทรงงานอนุสรณ์ประสพศ	๒.๓	๒	ศูนย์ช่วยเหลือผู้พิการ		๒๕๐,๐๐๐		-	-	๒๕๐,๐๐๐
ปรับปรุงอาคารสำนักงานของอาคารอำนวยการ	๒.๓	๒	ศูนย์ช่วยเหลือผู้พิการ		๑,๙๐๐,๐๐๐		-	-	๑,๙๐๐,๐๐๐
บำรุงรักษาแนวกันไฟและระบบชลประทานกังเลา (ในเขตศูนย์ศึกษาการพัฒนาห้วยฮ่องไคร้ฯ)	๒.๓	๒	ศูนย์ช่วยเหลือผู้พิการ		๒,๐๐๐,๐๐๐		-	-	๒,๐๐๐,๐๐๐
โครงการศึกษาข้อมูลทางอุทกวิทยาอ่างเก็บน้ำและพฤติกรรมการของระดับน้ำได้ดินบ่อบาดาล	๒.๓	๒	ศูนย์ช่วยเหลือผู้พิการ		๖๐๐,๐๐๐		-	-	๖๐๐,๐๐๐
โครงการสาธิตการแปรรูปผลิตภัณฑ์ทางการเกษตร	๒.๓	๒	ศูนย์ช่วยเหลือผู้พิการ		๓๐๐,๐๐๐		-	-	๓๐๐,๐๐๐
การจัดการแปลงสาธิตเกษตรอินทรีย์เพื่อเป็นแหล่งเรียนรู้	๒.๓	๒	ศูนย์ช่วยเหลือผู้พิการ		๑๕๐,๐๐๐		-	-	๑๕๐,๐๐๐
รวมทั้งสิ้น				-	๓๔๘,๖๕๐,๒๐๐		-	-	๓๔๘,๖๕๐,๒๐๐

สรุปแผนงานและโครงการสำคัญของจังหวัด (พ.ศ. ๒๕๖๖ - ๒๕๗๐) ฉบับทบทวนประจำปีงบประมาณ พ.ศ. ๒๕๖๗

จังหวัดเชียงใหม่

บัญชีรายการชุดโครงการ				งบประมาณดำเนินงาน (๑๐)				
แผนงาน/โครงการ (๖)	ยุทธศาสตร์ ชาติ (X)/แผนแม่บท ๗ (Y) (๗)	แหล่งงบประมาณ (๘)	หน่วยดำเนินการ (๙)	พ.ศ. ๒๕๖๖	พ.ศ. ๒๕๖๗	พ.ศ. ๒๕๖๘	พ.ศ. ๒๕๖๙	พ.ศ. ๒๕๗๐
ประเด็นการพัฒนาที่ ๓ การยกระดับการศึกษาระดับสูงและเศรษฐกิจสร้างสรรค์ (Creative Economy) นวัตกรรม (Innovation) และการพัฒนาอย่างยั่งยืน (SDGs)								
งบประมาณของจังหวัด								
แผนงานที่ ๑ การพัฒนาและยกระดับสินค้าและผลิตภัณฑ์อาหารด้วยนวัตกรรมใหม่								
๑	โครงการพัฒนาผลิตภัณฑ์อาหารผู้สูงอายุด้วยนวัตกรรมใหม่ (Food Innovation for Anti-aging)	๒.๘	๑	-	๗,๐๐๐,๐๐๐	๗,๐๐๐,๐๐๐	๗,๐๐๐,๐๐๐	๗,๐๐๐,๐๐๐
๒	กิจกรรมหลักที่พัฒนาผลิตภัณฑ์อาหารผู้สูงอายุด้วยนวัตกรรมใหม่							
๒	โครงการยกระดับผลิตภัณฑ์อาหารนวัตกรรมสมุนไพรสำหรับเครื่องสำอางภาคเหนือ (Northern Cosmetic Valley Matching) สู่ตลาดเชิงพาณิชย์	๒.๘	๑	-	๑,๕๐๐,๐๐๐	๑,๕๐๐,๐๐๐	๑,๕๐๐,๐๐๐	๑,๕๐๐,๐๐๐
	กิจกรรมหลักที่ 1 จัดอบรมเชิงปฏิบัติการเพิ่มศักยภาพผู้ประกอบการอุตสาหกรรมเครื่องสำอาง							
	กิจกรรมหลักที่ 2 จัดผู้ผู้ประกอบการกับนักวิจัยเพื่อสร้างสรรค้ผลิตภัณฑ์สมุนไพรด้วยนวัตกรรม							
	กิจกรรมหลักที่ 3 จัดกิจกรรมการเชื่อมโยงตลาดและการเจรจาธุรกิจ สำหรับผลิตภัณฑ์เครื่องสำอางและสมุนไพร							
แผนงานที่ ๒ การพัฒนาคุณภาพและเพิ่มขีดความสามารถด้านการแข่งขันแก่ผู้ประกอบการ								
๓	โครงการพัฒนาแผนธุรกิจสำหรับรองรับสังคมผู้สูงอายุในพื้นที่ภาคเหนือ	๒.๘	๑	-	๑๒,๙๔๕,๐๐๐	๑๓,๓๐๐,๐๐๐	๑๓,๓๐๐,๐๐๐	๑๓,๓๐๐,๐๐๐
	กิจกรรมหลักที่พัฒนาแผนธุรกิจสำหรับรองรับสังคมผู้สูงอายุในพื้นที่ภาคเหนือ							
๔	โครงการส่งเสริมผู้ประกอบการไทยสู่การค้าเป็นธุรกิจแบบคาร์บอนต่ำ (The Future BCG's Product)							
	กิจกรรมหลักที่ส่งเสริมผู้ประกอบการไทยสู่การค้าเป็นธุรกิจแบบคาร์บอนต่ำ (The Future BCG's Product)							
๕	โครงการพัฒนาทักษะการปฏิบัติการโรงงานรุ่นใหม่ด้วยทักษะแห่งอนาคต (RUN-Reskill Upskill New skill)							
	กิจกรรมหลักที่พัฒนาแผนธุรกิจสำหรับรองรับสังคมผู้สูงอายุในพื้นที่ภาคเหนือ							
๖	โครงการเสริมสร้างศักยภาพเพื่อพัฒนาผู้ประกอบการ OTOP และผลิตภัณฑ์ชุมชน ด้านการตลาดออนไลน์							
	กิจกรรมหลักที่เสริมสร้างศักยภาพเพื่อพัฒนาผู้ประกอบการ OTOP และผลิตภัณฑ์ชุมชน ด้านการตลาดออนไลน์							

แผนงาน/โครงการ (๖)	ยุทธศาสตร์ ชาติ (X)/แผนแม่บท ฯ (Y) (๗)	แหล่ง งบประมาณ (๘)	หน่วยงานในการ (๙)	พ.ศ. ๒๕๖๖	พ.ศ. ๒๕๖๗	พ.ศ. ๒๕๖๘	พ.ศ. ๒๕๖๙	พ.ศ. ๒๕๗๐	พ.ศ. ๒๕๖๖-๒๕๗๐
ประเด็นการพัฒนาที่ ๓ การยกระดับการค้าการลงทุนฐานเศรษฐกิจสร้างสรรค์ (Creative Economy) นวัตกรรม (Innovation) และการพัฒนาอย่างยั่งยืน (SDGs)									
แผนงานที่ ๓ การส่งเสริมการตลาดและเชื่อมโยงการค้าในระดับสากล									
๗	โครงการส่งเสริมการตลาด เพื่อเพิ่มขีดความสามารถในการส่งออกอาหารภาคเหนือ ในเขตพื้นที่เศรษฐกิจ CLMV (Northern Thailand Food Valley Road Show)	๒.๘	สำนักงานพาณิชย์จังหวัดเชียงใหม่	-	๑๘,๒๖๘,๒๐๐	๑๘,๒๖๘,๒๐๐	๑๘,๒๖๘,๒๐๐	๑๘,๒๖๘,๒๐๐	๗๓,๐๓๒,๘๐๐
	กิจกรรมหลักที่ ๑ ส่งเสริมการตลาด เพื่อเพิ่มขีดความสามารถในการส่งออกอาหารภาคเหนือ ในเขตพื้นที่เศรษฐกิจ CLMV (Northern Thailand Food Valley Road Show)	๑		-	๖,๕๐๐,๐๐๐	๖,๕๐๐,๐๐๐	๖,๕๐๐,๐๐๐	๖,๕๐๐,๐๐๐	๒๖,๐๐๐,๐๐๐
๘	โครงการส่งเสริมตลาดเชิงรุกผลิตภัณฑ์เมืองเชียงใหม่ (Chiang Mai Brand) สินค้าสิ่งบ่งชี้ทางภูมิศาสตร์ และสินค้าเชิงสร้างสรรค์จังหวัดเชียงใหม่	๒.๘	สำนักงานพาณิชย์จังหวัดเชียงใหม่		๑๐,๐๐๐,๐๐๐	๑๐,๐๐๐,๐๐๐	๑๐,๐๐๐,๐๐๐	๑๐,๐๐๐,๐๐๐	๔๐,๐๐๐,๐๐๐
	กิจกรรมหลักที่ ๑ การดำเนินงานรับสมัคร การสำรวจ การคัดเลือก เพื่อให้ได้รับตราสัญลักษณ์ผลิตภัณฑ์เมืองเชียงใหม่ (Chiang Mai Brand) หรือสิ่งบ่งชี้ทางภูมิศาสตร์ (Geographical Indication)			-	๒๓๐,๐๐๐	๒๓๐,๐๐๐	๒๓๐,๐๐๐	๒๓๐,๐๐๐	๙๒๐,๐๐๐
	กิจกรรมหลักที่ ๒ จัดแสดงและจำหน่ายสินค้าผลิตภัณฑ์จากจังหวัด (Chiang Mai Brand) สินค้าที่มีศักยภาพ และเศรษฐกิจสร้างสรรค์จังหวัดเชียงใหม่				๗,๒๐๓,๙๐๐	๗,๒๐๓,๙๐๐	๗,๒๐๓,๙๐๐	๗,๒๐๓,๙๐๐	๒๘,๘๑๕,๖๐๐
๙	โครงการเพิ่มศักยภาพด้านการขายสินค้าของกลุ่ม SMEs และวิสาหกิจชุมชนเชียงใหม่ผ่านแพลตฟอร์มพาณิชย์อิเล็กทรอนิกส์ข้ามพรมแดน	๒.๘	สำนักงานพาณิชย์จังหวัดเชียงใหม่		๒,๕๖๖,๑๐๐	๒,๕๖๖,๑๐๐	๒,๕๖๖,๑๐๐	๒,๕๖๖,๑๐๐	๑๐,๒๖๔,๔๐๐
	กิจกรรมหลักที่ ๑ อบรมความรู้เตรียมความพร้อม ปรับปรุงและพัฒนาผลิตภัณฑ์ของผู้ประกอบการ ให้กับผู้ประกอบการที่ต้องการนำสินค้าไปจำหน่ายในระบบแพลตฟอร์มสำหรับการค้าผ่านช่องทางออนไลน์ (จีน)				๗๐๘,๔๐๐	๗๐๘,๔๐๐	๗๐๘,๔๐๐	๗๐๘,๔๐๐	๒,๘๓๓,๖๐๐
	กิจกรรมหลักที่ ๒ ส่งเสริมการขายและประชาสัมพันธ์สินค้าของผู้ประกอบการบนแพลตฟอร์มออนไลน์				๒๔๐,๐๐๐	๒๔๐,๐๐๐	๒๔๐,๐๐๐	๒๔๐,๐๐๐	๙๖๐,๐๐๐
	กิจกรรมหลักที่ ๓ ทดสอบตลาดโดยใช้แพลตฟอร์มออนไลน์				๔๓๙,๙๐๐	๔๓๙,๙๐๐	๔๓๙,๙๐๐	๔๓๙,๙๐๐	๑,๗๕๕,๒๐๐
	กิจกรรมหลักที่ ๔ ผลิตภัณฑ์ที่ทันสมัยเพื่อถ่ายทอดองค์ความรู้และประชาสัมพันธ์สินค้าของผู้ประกอบการที่เข้าร่วมโครงการ				๓๘๐,๐๐๐	๓๘๐,๐๐๐	๓๘๐,๐๐๐	๓๘๐,๐๐๐	๑,๕๒๐,๐๐๐
รวม ๙ โครงการ ๑๖ กิจกรรมหลัก				๘,๖๔๔,๔๐๐	๘,๕๖๘,๒๐๐	๘,๕๖๘,๒๐๐	๘,๕๖๘,๒๐๐	๘,๕๖๘,๒๐๐	๓๖,๒๖๔,๒๐๐

สรุปแผนงานและโครงการสำคัญของจังหวัด (พ.ศ. ๒๕๖๖ - ๒๕๗๐) ฉบับทบทวนประจำปีงบประมาณ พ.ศ. ๒๕๖๗
จังหวัดเชียงใหม่

บัญชีรายการชุดโครงการ				งบประมาณดำเนินงาน (๑๐)						
แผนงาน/โครงการ (๖)	ยุทธศาสตร์ชาติ (X) /แผนแม่บทฯ (Y) (๗)	แหล่งงบประมาณ (๘)	หน่วยงานดำเนินการ (๙)	พ.ศ. ๒๕๖๖	พ.ศ. ๒๕๖๗	พ.ศ. ๒๕๖๘	พ.ศ. ๒๕๖๙	พ.ศ. ๒๕๗๐	พ.ศ. ๒๕๗๑	
ประเด็นการพัฒนาที่ ๔ การจัดการเชิงรุกในปัญหาฝุ่นควัน (PM๒.๕) และการรักษาทรัพยากรธรรมชาติและสิ่งแวดล้อมแบบมีส่วนร่วม										
งบประมาณของจังหวัด										
แผนงานที่ ๑ การแก้ไขปัญหาฝุ่นควัน (PM๒.๕) เชิงรุกแบบบูรณาการ										
๑	โครงการแก้ไขปัญหาไฟป่า และฝุ่นละอองขนาดเล็ก (PM๒.๕) จังหวัดเชียงใหม่	๕.๑๘	๑	๑๐,๘๙๙,๕๐๐	๔๓,๒๓๔,๕๐๐	๔๔,๑๐๕,๐๐๐	๔๔,๑๐๕,๐๐๐	๔๔,๑๐๕,๐๐๐	๑๓๕,๕๔๙,๕๐๐	
	กิจกรรมหลักที่ ๑ การแก้ไขปัญหไฟป่า และฝุ่นละอองขนาดเล็ก (PM2.5) จังหวัดเชียงใหม่	๕.๑๘	๑	-	๒๔,๖๖๒,๙๐๐	๒๕,๗๐๐,๐๐๐	๒๕,๗๐๐,๐๐๐	๒๕,๗๐๐,๐๐๐	๑๐๑,๗๖๒,๙๐๐	
	กิจกรรมหลักที่ ๒ ประชาสัมพันธ์ป้องกันแก้ไขปัญหาหมอกพิษฝุ่นควันและไฟป่า	๕.๑๘	๑		๒๓,๕๗๑,๖๐๐	๑๘,๔๐๕,๐๐๐	๑๘,๔๐๕,๐๐๐	๑๘,๔๐๕,๐๐๐	๓๓,๗๘๖,๖๐๐	
๒	โครงการแก้ไขปัญหไฟป่า และฝุ่นละอองขนาดเล็ก (PM๒.๕) จังหวัดเชียงใหม่	๕.๑๘	๑	-	๒,๑๗๕,๐๐๐	๒,๐๐๐,๐๐๐	๒,๐๐๐,๐๐๐	๒,๐๐๐,๐๐๐	๘,๑๗๕,๐๐๐	
	กิจกรรมหลักที่ ๑ ส่งเสริมการปลูกพืชทางเลือก ทดแทนการปลูกพืชเชิงเดี่ยว	๕.๑๘	๑	-	๑๓,๖๐๕,๐๐๐	๑๓,๖๐๕,๐๐๐	๑๓,๖๐๕,๐๐๐	๑๓,๖๐๕,๐๐๐	๕๔,๔๒๐,๐๐๐	
	กิจกรรมหลักที่ ๒ พัฒนาเสริมความมั่นคงด้านทรัพยากรธรรมชาติและสิ่งแวดล้อม เขตรอยต่อจังหวัดเชียงใหม่ และจังหวัดเชียงใหม่ราย	๕.๑๘	๑	-	๑,๕๖๖,๕๐๐	๑,๕๖๖,๕๐๐	๑,๕๖๖,๕๐๐	๑,๕๖๖,๕๐๐	๖,๔๐๘,๕๐๐	
	กิจกรรมหลักที่ ๓ ขับเคลื่อนการพัฒนาคุณภาพการศึกษา ภายใต้สถานการณ์ฝุ่นควัน PM๒.๕ โดยรูปแบบ CM.NICE	๕.๑๘	๑	-	๑,๕๖๖,๕๐๐	๑,๕๖๖,๕๐๐	๑,๕๖๖,๕๐๐	๑,๕๖๖,๕๐๐	๖,๔๐๘,๕๐๐	
	กิจกรรมหลักที่ ๔ พัฒนาชุมชนต้นแบบเฝ้าระวังและสื่อสารความเสี่ยงหมอกควันพร้อมแนวทางการป้องกัน ด้วยเทคโนโลยีดิจิทัล	๕.๑๘	๑	-	๑,๕๖๖,๕๐๐	๑,๕๖๖,๕๐๐	๑,๕๖๖,๕๐๐	๑,๕๖๖,๕๐๐	๖,๔๐๘,๕๐๐	

บัญชีรายการชุดโครงการ				งบประมาณดำเนินงาน (๑๐)						
แผนงาน/โครงการ (๖)	ยุทธศาสตร์ /แผนแม่บทฯ (๗)	แหล่งงบประมาณ (๘)	หน่วยงาน (๙)	พ.ศ. ๒๕๖๖	พ.ศ. ๒๕๖๗	พ.ศ. ๒๕๖๘	พ.ศ. ๒๕๖๙	พ.ศ. ๒๕๗๐	พ.ศ. ๒๕๗๑	พ.ศ. ๒๕๖๖-๒๕๗๑
แผนงานที่ ๒ การอนุรักษ์ พัฒนา และรักษาทรัพยากรธรรมชาติและสิ่งแวดล้อมแบบมีส่วนร่วม				๓๐,๔๔๕,๕๐๐	๔๐,๖๐๓,๖๐๐	๕๒,๘๐๐,๐๐๐	๕๒,๘๐๐,๐๐๐	๕๒,๘๐๐,๐๐๐	๕๒,๘๐๐,๐๐๐	๒๐๐,๘๐๐,๐๐๐
๓ โครงการเพิ่มขีดความสามารถในการป้องกันและแก้ไขปัญหามลพิษทางอากาศ	๕.๑๘	๑	สำนักงานโยธาธิการและผังเมือง จังหวัดเชียงใหม่	๒๘,๖๐๐,๐๐๐	๓,๒๐๐,๐๐๐	๒๐,๐๐๐,๐๐๐	๒๐,๐๐๐,๐๐๐	๒๐,๐๐๐,๐๐๐	๒๐,๐๐๐,๐๐๐	๖๙,๒๐๐,๐๐๐
กิจกรรมหลักที่ ๑ เพิ่มขีดความสามารถในการป้องกันและแก้ไขปัญหามลพิษทางอากาศ	๕.๑๘	๑	สำนักงานโยธาธิการและผังเมือง จังหวัดเชียงใหม่	-	๓,๒๐๐,๐๐๐	๒๐,๐๐๐,๐๐๐	๒๐,๐๐๐,๐๐๐	๒๐,๐๐๐,๐๐๐	๒๐,๐๐๐,๐๐๐	๖๙,๒๐๐,๐๐๐
๔ โครงการป้องกันและลดความเสี่ยงของภัยธรรมชาติและการเปลี่ยนแปลงของสภาพภูมิอากาศ	๕.๑๘	๑	สำนักงานป้องกันและบรรเทาสาธารณภัยจังหวัดเชียงใหม่	-	๑๐,๘๖๙,๐๐๐	๑๐,๘๖๙,๐๐๐	๑๐,๘๖๙,๐๐๐	๑๐,๘๖๙,๐๐๐	๑๐,๘๖๙,๐๐๐	๔๓,๒๖๙,๐๐๐
กิจกรรมหลักที่ ๑ พัฒนาระบบเตือนภัยและเพิ่มขีดความสามารถในการป้องกันและบรรเทาสาธารณภัย	๕.๑๘	๑	สำนักงานป้องกันและบรรเทาสาธารณภัยจังหวัดเชียงใหม่	-	๕,๔๘๓,๓๐๐	๕,๔๘๓,๓๐๐	๕,๔๘๓,๓๐๐	๕,๔๘๓,๓๐๐	๕,๔๘๓,๓๐๐	๒๑,๙๓๖,๒๐๐
กิจกรรมหลักที่ ๒ ประเมินคุณภาพแหล่งน้ำสำรองบรรเทาภัยแล้งพื้นที่จังหวัดเชียงใหม่	๕.๑๘	๑	สำนักงานสิ่งแวดล้อมและควบคุมมลพิษที่ ๑ จังหวัดเชียงใหม่	-	๑,๓๐๕,๓๐๐	๑,๓๐๕,๓๐๐	๑,๓๐๕,๓๐๐	๑,๓๐๕,๓๐๐	๑,๓๐๕,๓๐๐	๕,๒๑๖,๒๐๐
กิจกรรมหลักที่ ๓ การป้องกันและแก้ไขปัญหาน้ำหลากดินถล่มด้วยระบบอนุรักษ์ดินและน้ำ	๕.๑๘	๑	สำนักงานพัฒนาที่ดินเขต ๖	-	๔,๐๘๐,๐๐๐	๔,๐๘๐,๐๐๐	๔,๐๘๐,๐๐๐	๔,๐๘๐,๐๐๐	๔,๐๘๐,๐๐๐	๑๖,๐๘๐,๐๐๐
๕ โครงการฟื้นฟูป่า สร้างพื้นที่สีเขียว และการอนุรักษ์พันธุกรรมพืช	๕.๑๘	๑	สำนักบริหารพื้นที่อนุรักษ์ที่ ๑๖ (เชียงใหม่) สำนักงานทรัพยากรธรรมชาติและสิ่งแวดล้อมจังหวัดเชียงใหม่	๑,๘๔๕,๕๐๐	๒๐,๕๓๔,๖๐๐	๒๒,๐๐๐,๐๐๐	๒๒,๐๐๐,๐๐๐	๒๒,๐๐๐,๐๐๐	๒๒,๐๐๐,๐๐๐	๘๘,๓๘๐,๐๐๐
กิจกรรมหลักที่ ๑ พัฒนาสร้างจิตสำนึกอนุรักษ์ทรัพยากรป่าไม้ และสร้างพื้นที่สีเขียว	๕.๑๘	๑	สำนักบริหารพื้นที่อนุรักษ์ที่ ๑๖ (เชียงใหม่) สำนักงานทรัพยากรป่าไม้ที่ ๑ (เชียงใหม่)	-	๑๘,๖๘๘,๐๐๐	๒๐,๐๐๐,๐๐๐	๒๐,๐๐๐,๐๐๐	๒๐,๐๐๐,๐๐๐	๒๐,๐๐๐,๐๐๐	๗๘,๖๘๘,๐๐๐
กิจกรรมหลักที่ ๒ ดูแลรักษา พื้นที่ชุ่มน้ำตามแนวทางอินทนนท์โมเดล	๕.๑๘	๑	สำนักบริหารพื้นที่อนุรักษ์ที่ ๑๖ / สำนักงานจัดการทรัพยากรป่าไม้ที่ ๑ (เชียงใหม่)	-	๑,๘๔๖,๖๐๐	๒,๐๐๐,๐๐๐	๒,๐๐๐,๐๐๐	๒,๐๐๐,๐๐๐	๒,๐๐๐,๐๐๐	๗,๘๙๖,๖๐๐

บัญชีรายการชุดโครงการ				งบประมาณดำเนินงาน (๑๐)						
แผนงานที่	ชื่อย่อโครงการ (๖)	ยุทธศาสตร์ ชาติ (X) /แผนแม่บทฯ (Y) (๗)	แหล่ง งบประมาณ (๘)	หน่วยงาน/โครงการ (๙)	พ.ศ. ๒๕๖๖	พ.ศ. ๒๕๖๗	พ.ศ. ๒๕๖๘	พ.ศ. ๒๕๖๙	พ.ศ. ๒๕๗๐	พ.ศ. ๒๕๖๖-๒๕๗๐
๓	การพัฒนาแหล่งน้ำและระบบบริหารจัดการน้ำ				๒๕,๒๕๔,๕๐๐	๒๕,๑๓๑,๓๐๐	๒๕,๓๐๐,๐๐๐	๒๕,๓๐๐,๐๐๐	๒๕,๓๐๐,๐๐๐	๑๒๕,๒๓๖,๘๐๐
๖	โครงการพัฒนาแหล่งน้ำและระบบบริหารจัดการน้ำ		๑		๒๕,๒๕๔,๕๐๐	๒๕,๑๓๑,๓๐๐	๒๕,๓๐๐,๐๐๐	๒๕,๓๐๐,๐๐๐	๒๕,๓๐๐,๐๐๐	๑๒๕,๒๓๖,๘๐๐
	กิจกรรมหลักที่ ๑ เพิ่มขีดความสามารถในการบริหารจัดการน้ำในเชิงโครงสร้างพื้นฐาน	๕.๑๙	๑	โครงการชลประทานเชียงใหม่ สำนักงานชลประทานที่ ๑	-	๒๐,๐๐๐,๐๐๐	๒๐,๐๐๐,๐๐๐	๒๐,๐๐๐,๐๐๐	๒๐,๐๐๐,๐๐๐	๘๐,๐๐๐,๐๐๐
	กิจกรรมหลักที่ ๒ พัฒนา สร้างจิตสำนึก รักษาคลองแม่ข่า	๕.๑๙	๑	สำนักงานทรัพยากรธรรมชาติและสิ่งแวดล้อมจังหวัดเชียงใหม่	-	๓,๒๕๕,๑๐๐	๓,๓๐๐,๐๐๐	๓,๓๐๐,๐๐๐	๓,๓๐๐,๐๐๐	๑๓,๑๕๕,๑๐๐
	กิจกรรมหลักที่ ๓ พัฒนาคูณภาพแหล่งน้ำ และป้องกันแหล่งกำเนิดมลพิษ	๕.๑๙	๑	สำนักงานสิ่งแวดล้อมและควบคุม มลพิษที่ ๑	-	๑,๕๗๖,๒๐๐	๒,๐๐๐,๐๐๐	๒,๐๐๐,๐๐๐	๒,๐๐๐,๐๐๐	๗,๕๗๒,๒๐๐
	รวมทั้งสิ้น ๖ โครงการ ๑๕ กิจกรรม				๖๕,๕๕๙,๗๐๐	๑๐๘,๙๖๖,๕๐๐	๑๒๒,๒๐๕,๐๐๐	๑๒๒,๒๐๕,๐๐๐	๑๒๒,๒๐๕,๐๐๐	๕๐๑,๖๓๕,๗๐๐

บัญชีรายการชุดโครงการ				งบประมาณดำเนินงาน (๑๐)					
แผนงาน/โครงการ (๖)	ยุทธศาสตร์ ชาติ (X) /แผนแม่บทฯ (Y) (๗)	แหล่ง งบประมาณ (๘)	หน่วยดำเนินการ (๙)	พ.ศ. ๒๕๖๖	พ.ศ. ๒๕๖๗	พ.ศ. ๒๕๖๘	พ.ศ. ๒๕๖๙	พ.ศ. ๒๕๗๐	พ.ศ. ๒๕๗๑-๒๕๗๓
งบประมาณของกระทรวง/กรม									
๑	ซ่อมแซมบ้านพักชั้นจิตวา (ห้องแถว) เลขที่ ๒๗/๕ สำนักงานชลประทานที่ ๑ จำนวน ๑ หลัง	๕.๑๙	สทป.๑	-	๒,๕๐๐,๐๐๐	-	-	-	๒,๕๐๐,๐๐๐
๒	ซ่อมแซมบ้านพักชั้นเอก (หอส่วนช่างกล) สำนักงานชลประทานที่ ๑ จำนวน ๑ หลัง	๕.๑๙	สทป.๑	-	๘๕๐,๐๐๐	-	-	-	๘๕๐,๐๐๐
๓	ซ่อมแซมบ้านพักชั้นจิตวา (ห้องแถว) เลขที่ ๒๗/๒๐ สำนักงานชลประทานที่ ๑ จำนวน ๑ หลัง	๕.๑๙	สทป.๑	-	๒,๕๐๐,๐๐๐	-	-	-	๒,๕๐๐,๐๐๐
๔	ซ่อมแซมบ้านพักชั้นจิตวา (ห้องแถว) เลขที่ ๒๗/๑๖ สำนักงานชลประทานที่ ๑ จำนวน ๑ หลัง	๕.๑๙	สทป.๑	-	๒,๕๐๐,๐๐๐	-	-	-	๒,๕๐๐,๐๐๐
๕	ซ่อมแซมอาคารที่ทำการฝ่ายปฏิบัติการงานดิน/หมวดยานพาหนะ สำนักงานชลประทานที่ ๑	๕.๑๙	สทป.๑	-	๑,๖๐๐,๐๐๐	-	-	-	๑,๖๐๐,๐๐๐
๖	ปรับปรุงอาคารคสลิ่งน้ำมันและอาคารประกอบ สำนักงานชลประทานที่ ๑	๕.๑๙	สทป.๑	-	๓,๔๐๐,๐๐๐	-	-	-	๓,๔๐๐,๐๐๐
๗	ซ่อมแซมอาคารที่ทำการและบ้านพัก โครงการอ่างเก็บน้ำแม่เขื่อนโครงการชลประทานเชียงใหม่	๕.๑๙	คป.เชียงใหม่	-	๑,๕๐๐,๐๐๐	-	-	-	๑,๕๐๐,๐๐๐
๘	ซ่อมแซมอาคารที่ทำการฝ่ายส่งน้ำและบำรุงรักษาที่ ๒ อย่างเก็บน้ำแม่ตูป	๕.๑๙	คป.เชียงใหม่	-	๔๕๐,๐๐๐	-	-	-	๔๕๐,๐๐๐
๙	ซ่อมแซมที่ทำการ และบ้านพักฝ่ายส่งน้ำและบำรุงรักษาที่ ๔ ส่วนแยก สถานีเกษตรหลวงอ่างขาง	๕.๑๙	คป.เชียงใหม่	-	๓๕๐,๐๐๐	-	-	-	๓๕๐,๐๐๐
๑๐	ซ่อมแซมอาคารที่ทำการและบ้านพัก อ่างเก็บน้ำห้วยมะนาว โครงการชลประทานเชียงใหม่	๕.๑๙	คป.เชียงใหม่	-	๖๐๐,๐๐๐	-	-	-	๖๐๐,๐๐๐
๑๑	ซ่อมแซมอาคารที่ทำการและบ้านพัก โครงการฝายเขื่อนตาว โครงการชลประทานเชียงใหม่	๕.๑๙	คป.เชียงใหม่	-	๑,๔๐๐,๐๐๐	-	-	-	๑,๔๐๐,๐๐๐
๑๒	ซ่อมแซมอาคารที่ทำการและบ้านพัก อ่างเก็บน้ำสันหนอง โครงการชลประทานเชียงใหม่	๕.๑๙	คป.เชียงใหม่	-	๕๐๐,๐๐๐	-	-	-	๕๐๐,๐๐๐
๑๓	ซ่อมแซมที่ทำการฝ่ายส่งน้ำและบำรุงรักษาที่ ๑ พื้นที่ ๑๕๐ ตารางเมตร โครงการส่งน้ำและบำรุงรักษาแม่แตง	๕.๑๙	คป.แม่แตง	-	๑,๘๐๐,๐๐๐	-	-	-	๑,๘๐๐,๐๐๐
๑๔	ซ่อมแซมที่ทำการ และบ้านพักโซน ๓,๔,๕ พื้นที่ ๑๒๕ ตารางเมตร ฝ่ายส่งน้ำและบำรุงรักษาที่ ๒ โครงการส่งน้ำและบำรุงรักษาแม่แตง	๕.๑๙	คป.แม่แตง	-	๑,๕๐๐,๐๐๐	-	-	-	๑,๕๐๐,๐๐๐
๑๕	ซ่อมแซมบ้านพักข้าราชการ ระดับอาวุโสและชำนาญการ พื้นที่ ๘๗๐๐ ตารางเมตร ฝ่ายส่งน้ำและบำรุงรักษาที่ ๓ โครงการส่งน้ำและบำรุงรักษาแม่แตง	๕.๑๙	คป.แม่แตง	-	๓๙๕,๐๐๐	-	-	-	๓๙๕,๐๐๐

บัญชีรายการชุดโครงการ							งบประมาณดำเนินงาน (๑๐)			
แผนงาน/โครงการ (๖)	ยุทธศาสตร์ ชาติ (X) /แผนแม่บทฯ (Y) (๗)	แหล่ง งบประมาณ (๘)	หน่วยงานดำเนินการ (๙)	พ.ศ. ๒๕๖๖	พ.ศ. ๒๕๖๗	พ.ศ. ๒๕๖๘	พ.ศ. ๒๕๖๙	พ.ศ. ๒๕๗๐	พ.ศ. ๒๕๗๑	
๑๖	ปรับปรุงสถานีบริการน้ำมันเชื้อเพลิงและอาคารประกอบ โครงการส่งน้ำและบำรุงรักษาแม่แตง	๕.๑๙	ค.บ.แม่แตง	-	๕,๕๐๐,๐๐๐	-	-	-	๕,๕๐๐,๐๐๐	
๑๗	โรงซ่อมบำรุงขนาดกลาง จำนวน ๑ หลัง โครงการส่งน้ำและบำรุงรักษาแมกวงอุ้มธารา	๕.๑๙	ค.บ.แมกวงอุ้มธารา	-	๖,๐๐๐,๐๐๐	-	-	-	๖,๐๐๐,๐๐๐	
๑๘	ซ่อมแซมรั้วชายและประตูทางเข้าบริเวณหัวงาน โครงการส่งน้ำและบำรุงรักษาแมกวงอุ้มธารา	๕.๑๙	ค.บ.แมกวงอุ้มธารา	-	๖๘๐,๐๐๐	-	-	-	๖๘๐,๐๐๐	
๑๙	ปรับปรุงอาคารคังน้ำมินและอาคารประกอบ โครงการส่งน้ำและบำรุงรักษาแมกวงอุ้มธารา	๕.๑๙	ค.บ.แมกวงอุ้มธารา	-	๒,๕๐๐,๐๐๐	-	-	-	๒,๕๐๐,๐๐๐	
๒๐	ซ่อมแซมโรงงานช่างกลพื้นที่เขื่อนแม่งัดสมบูรณ์ชล โครงการส่งน้ำและบำรุงรักษาแม่แฝก-แม่งัดสมบูรณ์ชล	๕.๑๙	ค.บ.แม่แฝก-แม่งัดสมบูรณ์ชล	-	๑,๕๐๐,๐๐๐	-	-	-	๑,๕๐๐,๐๐๐	
๒๑	ซ่อมแซมอาคารที่ทำการพร้อมอาคารประกอบฝ่ายช่างกลพื้นที่เขื่อนแม่งัดสมบูรณ์ชล โครงการส่งน้ำและบำรุงรักษาแม่แฝก-แม่งัดสมบูรณ์ชล	๕.๑๙	ค.บ.แม่แฝก-แม่งัดสมบูรณ์ชล	-	๘๐๐,๐๐๐	-	-	-	๘๐๐,๐๐๐	
๒๒	ซ่อมแซมอาคารที่ทำการพร้อมอาคารประกอบพื้นที่ฝ่ายสินธุกิจวิชาโครงการส่งน้ำและบำรุงรักษาแม่แฝก-แม่งัดสมบูรณ์ชล	๕.๑๙	ค.บ.แม่แฝก-แม่งัดสมบูรณ์ชล	-	๕๐๐,๐๐๐	-	-	-	๕๐๐,๐๐๐	
๒๓	ซ่อมแซมอาคารที่ทำการฝ่ายส่งน้ำและบำรุงรักษาที่ ๒ โครงการส่งน้ำและบำรุงรักษาแม่แฝก-แม่งัดสมบูรณ์ชล	๕.๑๙	ค.บ.แม่แฝก-แม่งัดสมบูรณ์ชล	-	๘๕๐,๐๐๐	-	-	-	๘๕๐,๐๐๐	
๒๔	ซ่อมแซมที่ทำการฝ่ายส่งน้ำและบำรุงรักษาที่ ๓ โครงการส่งน้ำและบำรุงรักษาแม่แฝก-แม่งัดสมบูรณ์ชล	๕.๑๙	ค.บ.แม่แฝก-แม่งัดสมบูรณ์ชล	-	๑,๒๐๐,๐๐๐	-	-	-	๑,๒๐๐,๐๐๐	
๒๕	ซ่อมแซมบ้านพักฝ่ายส่งน้ำและบำรุงรักษาที่ ๓ โครงการส่งน้ำและบำรุงรักษาแม่แฝก-แม่งัดสมบูรณ์ชล	๕.๑๙	ค.บ.แม่แฝก-แม่งัดสมบูรณ์ชล	-	๑,๑๕๐,๐๐๐	-	-	-	๑,๑๕๐,๐๐๐	
๒๖	ปรับปรุงอาคารคังน้ำมินและอาคารประกอบ โครงการส่งน้ำและบำรุงรักษาแม่แฝก-แม่งัดสมบูรณ์ชล	๕.๑๙	ค.บ.แม่แฝก-แม่งัดสมบูรณ์ชล	-	๕,๐๐๐,๐๐๐	-	-	-	๕,๐๐๐,๐๐๐	
๒๗	ซ่อมแซมรางระบายน้ำบ้านพักเจ้าหน้าที่ (๕)	๕.๑๙	ศูนย์ฯ ห้วยฮ่องไคร้	-	๑,๗๐๐,๐๐๐	-	-	-	๑,๗๐๐,๐๐๐	
๒๘	ซ่อมแซมรางระบายน้ำบ้านพักบริเวณ ๘ ห้อง	๕.๑๙	ศูนย์ฯ ห้วยฮ่องไคร้	-	๓,๒๐๐,๐๐๐	-	-	-	๓,๒๐๐,๐๐๐	
๒๙	ปรับปรุงอาคารคังน้ำมินและอาคารประกอบ ศูนย์ฯ ห้วยฮ่องไคร้	๕.๑๙	ศูนย์ฯ ห้วยฮ่องไคร้	-	๒,๕๐๐,๐๐๐	-	-	-	๒,๕๐๐,๐๐๐	
๓๐	ซ่อมแซมบ้านพักข้าราชการ (บ้านพักระดับ ๕-๖) โครงการก่อสร้างสำนักงานชลประทานที่ ๑ จำนวน ๑ หลัง	๕.๑๙	ค.ส.ชป.๑	-	๓๐๐,๐๐๐	-	-	-	๓๐๐,๐๐๐	
๓๑	ซ่อมแซมอาคารฝ่ายวิศวกรรม โครงการก่อสร้าง สำนักงานชลประทานที่ ๑ จำนวน ๑ หลัง	๕.๑๙	ค.ส.ชป.๑	-	๕๐๐,๐๐๐	-	-	-	๕๐๐,๐๐๐	
๓๒	ปรับปรุงถนนภายในบริเวณหัวงาน ความยาว ๐.๖๕ กิโลเมตร โครงการก่อสร้าง สำนักงานชลประทานที่ ๑	๕.๑๙	ค.ส.ชป.๑	-	๒,๖๐๐,๐๐๐	-	-	-	๒,๖๐๐,๐๐๐	
๓๓	ปรับปรุงรั้ว โครงการก่อสร้าง สำนักงานชลประทานที่ ๑	๕.๑๙	ค.ส.ชป.๑	-	๒,๓๐๐,๐๐๐	-	-	-	๒,๓๐๐,๐๐๐	

บัญชีรายการชุดโครงการ							งบประมาณดำเนินงาน (๑๐)				
แผนงาน/โครงการ (๖)	ยุทธศาสตร์ ชาติ (X) /แผนแม่บทฯ (Y) (๗)	แหล่ง งปม. (๘)	หน่วยดำเนินงาน (๙)	พ.ศ. ๒๕๖๖	พ.ศ. ๒๕๖๗	พ.ศ. ๒๕๖๘	พ.ศ. ๒๕๖๙	พ.ศ. ๒๕๗๐	พ.ศ. ๒๕๗๑	พ.ศ. ๒๕๗๒-๒๕๗๖	
๓๔ ปรับปรุงอาคารคิงส์มีนและอาคารประกอบ โครงการก่อสร้าง สำนักงานชลประทานที่ ๑	๕.๑๙	๒	คส.๒๑	-	๒,๐๐๐,๐๐๐	-	-	-	-	๒,๐๐๐,๐๐๐	
๓๕ ซ่อมแซมระบบขั้วสายสัญญาณโทรศัพทและสื่อสาร ภายในสำนักงาน ชลประทานที่ ๑	๕.๑๙	๒	สทป.๑	-	๓๐๐,๐๐๐	-	-	-	-	๓๐๐,๐๐๐	
๓๖ ซ่อมแซมระบบประชุมทางไกล (Video Conference) ห้อง SWOC๑ สำนักงานชลประทานที่ ๑	๕.๑๙	๒	สทป.๑	-	๑๑๒,๕๐๐	-	-	-	-	๑๑๒,๕๐๐	
๓๗ ซ่อมแซมหม้อแปลงไฟฟ้า ภายในบริเวณสำนักงานชลประทานที่ ๑ จำนวน ๓ เครื่อง	๕.๑๙	๒	สทป.๑	-	๗๐,๐๐๐	-	-	-	-	๗๐,๐๐๐	
๓๘ ซ่อมแซมระบบประปา ในเขตพระราชฐาน สำนักงานชลประทานที่ ๑	๕.๑๙	๒	สทป.๑	-	๑๕๐,๐๐๐	-	-	-	-	๑๕๐,๐๐๐	
๓๙ ซ่อมแซมระบบไฟฟ้าแรงต่ำ โรงสูบน้ำฝายสันติโครงการชลประทาน เชียงใหม่	๕.๑๙	๒	คป.เชียงใหม่	-	๑,๐๐๐,๐๐๐	-	-	-	-	๑,๐๐๐,๐๐๐	
๔๐ ซ่อมแซมสาธารณูปโภคพร้อมอาคารประกอบ ประตูระบายน้ำในลำน้ำปิง	๕.๑๙	๒	คป.เชียงใหม่	-	๔๐๐,๐๐๐	-	-	-	-	๔๐๐,๐๐๐	
๔๑ ซ่อมแซมระบบไฟฟ้าแสงสว่าง ภายในพื้นที่ทำการอ่างเก็บน้ำแม่ทะลบ หลวง	๕.๑๙	๒	คป.เชียงใหม่	-	๑,๘๐๐,๐๐๐	-	-	-	-	๑,๘๐๐,๐๐๐	
๔๒ ซ่อมแซมระบบไฟฟ้าและแสงสว่าง ประตูระบายน้ำในลำน้ำปิง	๕.๑๙	๒	คป.เชียงใหม่	-	๕๕๐,๐๐๐	-	-	-	-	๕๕๐,๐๐๐	
๔๓ ซ่อมแซมระบบสูบน้ำ โรงสูบน้ำฝายอานม้า โครงการชลประทานเชียงใหม่	๕.๑๙	๒	คป.เชียงใหม่	-	๑,๘๐๐,๐๐๐	-	-	-	-	๑,๘๐๐,๐๐๐	
๔๔ ซ่อมแซมระบบท่อส่งน้ำโรงสูบน้ำฝายสันติภู่ ยาก ๐.๕๐๐ กิโลเมตร โครงการชลประทานเชียงใหม่	๕.๑๙	๒	คป.เชียงใหม่	-	๑,๑๐๐,๐๐๐	-	-	-	-	๑,๑๐๐,๐๐๐	
๔๕ ซ่อมแซมระบบไฟฟ้าภายในตัวงานอ่างเก็บน้ำสันทอง อันเนื่องมาจาก พระราชดำริ โครงการชลประทานเชียงใหม่	๕.๑๙	๒	คป.เชียงใหม่	-	๔๕๐,๐๐๐	-	-	-	-	๔๕๐,๐๐๐	
๔๖ ซ่อมแซมระบบไฟฟ้าและไฟฟ้าแสงสว่างภายในตัวงานอ่างเก็บน้ำแม่จอก หลวง	๕.๑๙	๒	คป.เชียงใหม่	-	๙๕๐,๐๐๐	-	-	-	-	๙๕๐,๐๐๐	
๔๗ ซ่อมแซมระบบน้ำดื่มภายในตัวงานโครงการชลประทานเชียงใหม่	๕.๑๙	๒	คป.เชียงใหม่	-	๔๕๐,๐๐๐	-	-	-	-	๔๕๐,๐๐๐	
๔๘ ซ่อมแซมระบบประปาบริเวณตัวงานฯ โครงการส่งน้ำและบำรุงรักษาแม่ แตง	๕.๑๙	๒	คป.แม่แตง	-	๙๐๐,๐๐๐	-	-	-	-	๙๐๐,๐๐๐	
๔๙ ซ่อมแซมระบบไฟฟ้าส่องสว่างบริเวณตัวงานฯ โครงการส่งน้ำและ บำรุงรักษาแม่แตง	๕.๑๙	๒	คป.แม่แตง	-	๘๐๐,๐๐๐	-	-	-	-	๘๐๐,๐๐๐	
๕๐ ซ่อมแซมระบบไฟฟ้าส่องสว่างบนสันเขื่อนฝิ่งขวา จำนวน ๑ วงจร โครงการส่งน้ำและบำรุงรักษาแม่แก้วอุดมธารา	๕.๑๙	๒	คป.แม่แก้วอุดมธารา	-	๑,๑๐๐,๐๐๐	-	-	-	-	๑,๑๐๐,๐๐๐	

บัญชีรายการชุดโครงการ											
แผนงาน/โครงการ (บ)	ยุทธศาสตร์ /แผนแม่บท (ค)	แหล่งงบประมาณ (ง)	หน่วยงานดำเนินการ (ข)	หน่วยงานดำเนินการ (ง)	พ.ศ. ๒๕๖๖	พ.ศ. ๒๕๖๗	พ.ศ. ๒๕๖๘	พ.ศ. ๒๕๖๙	งบประมาณดำเนินการ (๑๐)		
๕๑	ซ่อมแซมระบบประปาและระบบไฟฟ้าบริเวณหัวงาน จำนวน ๒ ระบบ โครงการส่งน้ำและบำรุงรักษาแม่กลองอุตสาหกรรม	๒	๕.๑๙	๒	คป.แม่แก้วอุตสาหกรรม	-	๘๙๖,๐๐๐	-	-	พ.ศ. ๒๕๖๖-๒๕๗๐	๘๙๖,๐๐๐
๕๒	ซ่อมแซมระบบประปาที่แรงดันต่ำ ที่ทำการฝ่ายส่งน้ำและบำรุงรักษาที่ ๒ โครงการส่งน้ำและบำรุงรักษาแม่แฝก-แม่จตุรมบรูณ์ชล	๒	๕.๑๙	๒	คป.แม่แฝก-แม่จตุรมบรูณ์ชล	-	๓๕๐,๐๐๐	-	-	พ.ศ. ๒๕๖๖	๓๕๐,๐๐๐
๕๓	ซ่อมแซมระบบประปาที่ทำการเชื่อมแม่จตุรมบรูณ์ชล โครงการส่งน้ำและบำรุงรักษาแม่แฝก-แม่จตุรมบรูณ์ชล	๒	๕.๑๙	๒	คป.แม่แฝก-แม่จตุรมบรูณ์ชล	-	๙๙๖,๐๐๐	-	-	พ.ศ. ๒๕๖๖	๙๙๖,๐๐๐
๕๔	ซ่อมแซมระบบสาธารณูปโภคที่ทำการเชื่อมแม่จตุรมบรูณ์ชล โครงการส่งน้ำและบำรุงรักษาแม่แฝก-แม่จตุรมบรูณ์ชล	๒	๕.๑๙	๒	คป.แม่แฝก-แม่จตุรมบรูณ์ชล	-	๒,๖๐๐,๐๐๐	-	-	พ.ศ. ๒๕๖๖	๒,๖๐๐,๐๐๐
๕๕	ค่าใช้จ่ายเพื่อการปฏิบัติการป้องกันก้นการบุกรุกทำลายป่า	๒	๕.๑๙	๒	ศูนย์ฯห้วยฮ่องไคร้	-	๗,๒๐๐,๐๐๐	-	-	พ.ศ. ๒๕๖๖	๗,๒๐๐,๐๐๐
๕๖	ฝ่ายขับน้ำ เพื่อการฟื้นฟูระบบนิเวศ	๒	๕.๑๙	๒	ศูนย์ฯห้วยฮ่องไคร้	-	๓๖๐,๐๐๐	-	-	พ.ศ. ๒๕๖๖	๓๖๐,๐๐๐
๕๗	โครงการหมู่บ้านพักพิงสัตว์ป่ารักษาสิ่งแวดล้อม	๒	๕.๑๙	๒	ศูนย์ฯห้วยฮ่องไคร้	-	๖๕๐,๐๐๐	-	-	พ.ศ. ๒๕๖๖	๖๕๐,๐๐๐
๕๘	ค่าใช้จ่ายเพื่อการปฏิบัติการดับก้นการอนุรักษ์ทรัพยากรป่าไม้	๒	๕.๑๙	๒	ศูนย์ฯห้วยฮ่องไคร้	-	๓๒๐,๐๐๐	-	-	พ.ศ. ๒๕๖๖	๓๒๐,๐๐๐
๕๙	โครงการพัฒนาศักยภาพสมาชิกและผลิตภัณฑ์จากสังขจรรย์	๒	๕.๑๙	๒	ศูนย์ฯห้วยฮ่องไคร้	-	๓๕๐,๐๐๐	-	-	พ.ศ. ๒๕๖๖	๓๕๐,๐๐๐
๖๐	งานบูรณะถนนลูกรังในเขตโครงการพัฒนาเบ็ดเสร็จลุ่มน้ำสาขาแม่ปิงอันเนื่องมาจากพระราชดำริ (ทางเสด็จเสวย)	๒	๕.๑๙	๒	ศูนย์ฯห้วยฮ่องไคร้	-	๕๐๐,๐๐๐	-	-	พ.ศ. ๒๕๖๖	๕๐๐,๐๐๐
๖๑	โครงการเพิ่มประสิทธิภาพการควบคุมและป้องกันไฟป่า	๒	๕.๑๙	๒	ศูนย์ฯห้วยฮ่องไคร้	-	๕๐๐,๐๐๐	-	-	พ.ศ. ๒๕๖๖	๕๐๐,๐๐๐
๖๒	ชุดออกตระเวนหน้าผาหย่อนน้ำและอ่างเก็บน้ำ (ในเขตโครงการพัฒนาพื้นที่ป่าชุมชนแมกวงอันเนื่องมาจากพระราชดำริ)	๒	๕.๑๙	๒	ศูนย์ฯห้วยฮ่องไคร้	-	๘๐๐,๐๐๐	-	-	พ.ศ. ๒๕๖๖	๘๐๐,๐๐๐
๖๓	โครงการจัดตั้งกลุ่มผู้ใช้น้ำในพื้นที่โครงการพัฒนาพื้นที่ป่าชุมชนแมกวงอันเนื่องมาจากพระราชดำริ	๒	๕.๑๙	๒	ศูนย์ฯห้วยฮ่องไคร้	-	๑๒๐,๐๐๐	-	-	พ.ศ. ๒๕๖๖	๑๒๐,๐๐๐
๖๔	ปรับปรุงฝายต้นน้ำห้วยวังฝั้น พร้อมระบบส่งน้ำและอาคารประกอบโครงการอันเนื่องมาจากพระราชดำริ พื้นที่บริเวณไฮชน ๑,๒๕๐ ไร่	๒	๕.๑๙	๒	คป.เชียงใหม่	-	๑๑,๐๐๐,๐๐๐	-	-	พ.ศ. ๒๕๖๖	๑๑,๐๐๐,๐๐๐
๖๕	ปรับปรุงฝายช่วยขังตอยพร้อมระบบส่งน้ำและอาคารประกอบ จัดหาแหล่งน้ำสนับสนุนโครงการเกษตรวิชญา	๒	๕.๑๙	๒	คป.เชียงใหม่	-	๔,๐๐๐,๐๐๐	-	-	พ.ศ. ๒๕๖๖	๔,๐๐๐,๐๐๐
๖๖	ปรับปรุงระบบส่งน้ำฝายแม่แลลาย ระยะที่ ๓ ระยะทาง ๑.๑๘๐ กิโลเมตร (ในเขตโครงการพัฒนาพื้นที่ป่าชุมชนแมกวงอันเนื่องมาจากพระราชดำริ)	๒	๕.๑๙	๒	ศูนย์ฯห้วยฮ่องไคร้	-	๙,๖๐๐,๐๐๐	-	-	พ.ศ. ๒๕๖๖	๙,๖๐๐,๐๐๐
๖๗	ปรับปรุงระบบส่งน้ำบ้านแม่ฮ่องไคร้พร้อมระบบส่งน้ำ และอาคารประกอบ ระยะทาง ๒.๕๒๑ กิโลเมตร	๒	๕.๑๙	๒	ศูนย์ฯห้วยฮ่องไคร้	-	๘,๐๐๐,๐๐๐	-	-	พ.ศ. ๒๕๖๖	๘,๐๐๐,๐๐๐
๖๘	ปรับปรุงฝายบ้านกัวโป่ง พร้อมระบบส่งน้ำ โครงการอันเนื่องมาจากพระราชดำริ พื้นที่บริเวณไฮชน ๒๐๐ ไร่	๒	๕.๑๙	๒	คป.เชียงใหม่	-	๑๑,๕๐๐,๐๐๐	-	-	พ.ศ. ๒๕๖๖	๑๑,๕๐๐,๐๐๐

บัญชีรายการชุดโครงการ							งบประมาณดำเนินงาน (๑๐)				
แผนงาน/โครงการ (๖)	ยุทธศาสตร์ ชาติ (X) /แผนแม่บทฯ (Y) (๗)	แหล่ง งบประมาณ (๘)	หน่วยงาน (๙)	พ.ศ. ๒๕๖๖	พ.ศ. ๒๕๖๗	พ.ศ. ๒๕๖๘	พ.ศ. ๒๕๖๙	พ.ศ. ๒๕๗๐	พ.ศ. ๒๕๗๑		
๖๙ ปรับปรุงระบบส่งน้ำฝายห้วยสุพรรณและอาคารประกอบ จัดทำแหล่งน้ำ สนับสนุนโครงการเกษตรวิเชียร	๕.๑๙	๒	คป.เชียงใหม่	-	๓,๒๕๑,๐๐๐	-	-	-	๓,๒๕๑,๐๐๐		
๗๐ ปรับปรุงฝายบ้านหนองเจ็ดหน่วย พร้อมระบบส่งน้ำ โครงการอื่น เนื่องมาจากพระราชดำริ พื้นที่รับประโยชน์ ๑๒๐ ไร่	๕.๑๙	๒	คป.เชียงใหม่	-	๑๑,๐๐๐,๐๐๐	-	-	-	๑๑,๐๐๐,๐๐๐		
๗๑ ปรับปรุงระบบส่งน้ำบ้านหนองบัว	๕.๑๙	๒	ศูนย์ฯห้วยฮ่องไคร้	-	๕,๐๐๐,๐๐๐	-	-	-	๕,๐๐๐,๐๐๐		
๗๒ ปรับปรุงระบบส่งน้ำอ่างเก็บน้ำห้วยม่วงตองบน	๕.๑๙	๒	ศูนย์ฯห้วยฮ่องไคร้	-	๖,๐๐๐,๐๐๐	-	-	-	๖,๐๐๐,๐๐๐		
๗๓ ฝายห้วยต้นฝิ่งพร้อมระบบส่งน้ำและอาคารประกอบ จัดทำน้ำสนับสนุน ศูนย์พัฒนาโครงการหลวงแม่แฮ สาขาบ่อแก้ว และ อพ.สธ. ระยะที่ ๑	๕.๑๙	๒	คป.เชียงใหม่	-	๑๔,๐๐๐,๐๐๐	-	-	-	๑๔,๐๐๐,๐๐๐		
๗๔ ฝายแม่ติ๊ดพร้อมระบบส่งน้ำ จัดทำน้ำสนับสนุนศูนย์พัฒนาโครงการหลวง ห้วยเสี้ยว	๕.๑๙	๒	คป.เชียงใหม่	-	๑๓,๐๐๐,๐๐๐	-	-	-	๑๓,๐๐๐,๐๐๐		
๗๕ ปรับปรุงสระเก็บน้ำเอ พร้อมระบบส่งน้ำและอาคารประกอบ จัดทำน้ำ สนับสนุนศูนย์พัฒนาโครงการหลวงขุนแม่เปิน พื้นที่ ๓๐๐ ไร่	๕.๑๙	๒	คป.เชียงใหม่	-	๙,๗๕๐,๐๐๐	-	-	-	๙,๗๕๐,๐๐๐		
๗๖ ปรับปรุงสระเก็บน้ำบี พร้อมระบบส่งน้ำและอาคารประกอบ จัดทำน้ำ สนับสนุนศูนย์พัฒนาโครงการหลวงขุนแม่เปิน พื้นที่ ๒๐๐ ไร่	๕.๑๙	๒	คป.เชียงใหม่	-	๘,๕๐๐,๐๐๐	-	-	-	๘,๕๐๐,๐๐๐		
๗๗ ปรับปรุงฝายในลำน้ำห้วยแก้วพร้อมระบบและอาคารประกอบ จัดทำน้ำ สนับสนุนศูนย์พัฒนาโครงการหลวงป่าเมี่ยง พื้นที่ ๖๐ ไร่ ระยะที่ ๒	๕.๑๙	๒	คป.เชียงใหม่	-	๒๐,๐๐๐,๐๐๐	-	-	-	๒๐,๐๐๐,๐๐๐		
๗๘ ปรับปรุงฝายในลำน้ำแม่ลายพร้อมอาคารประกอบ จัดทำน้ำสนับสนุน ศูนย์พัฒนาโครงการหลวงตาดก	๕.๑๙	๒	คป.เชียงใหม่	-	๑๕,๐๐๐,๐๐๐	-	-	-	๑๕,๐๐๐,๐๐๐		
๗๙ ปรับปรุงระบบส่งน้ำฝิ่งฝายผาตูป (ผาหม่น) จัดทำน้ำสนับสนุนศูนย์ พัฒนาโครงการหลวงแม่สะป๊อก	๕.๑๙	๒	คป.เชียงใหม่	-	๑๐,๐๐๐,๐๐๐	-	-	-	๑๐,๐๐๐,๐๐๐		
๘๐ ฝายต้นน้ำพร้อมระบบส่งน้ำบ้านวังไม้ งานจัดทำน้ำสนับสนุนโครงการ หลวงหมอกจ้าม	๕.๑๙	๒	คป.เชียงใหม่	-	๕,๐๐๐,๐๐๐	-	-	-	๕,๐๐๐,๐๐๐		
๘๑ ฝายบ้านพะอ้นพร้อมระบบส่งน้ำ โครงการพัฒนาพื้นที่สูงแบบโครงการ หลวงเพื่อแก้ปัญหาพื้นที่เฉพาะ	๕.๑๙	๒	คป.เชียงใหม่	-	๒๒,๐๐๐,๐๐๐	-	-	-	๒๒,๐๐๐,๐๐๐		
๘๒ ฝายห้วยโป่ง พร้อมระบบส่งน้ำ จัดทำน้ำสนับสนุนโครงการช่วยเหลือ หมู่บ้านทุ้งต้นจิว อันเนื่องมาจากพระราชดำริ	๕.๑๙	๒	คป.เชียงใหม่	-	๗,๑๐๐,๐๐๐	-	-	-	๗,๑๐๐,๐๐๐		
๘๓ ซ่อมแซมบำรุงรักษาอาคารที่ประชิดเขตพระภิกษุวิจิตรเจ้า กรม สมเด็จพระเทพรัตนราชสุดาฯ สยามบรมราชกุมารี สำนักงานชลประทานที่ ๑ จำนวน ๑ หลัง	๕.๑๙	๒	สทป.๑	-	๑,๕๐๐,๐๐๐	-	-	-	๑,๕๐๐,๐๐๐		

บัญชีรายการชุดโครงการ							งบประมาณดำเนินงาน (๑๐)				
แผนงาน/โครงการ (๖)	ยุทธศาสตร์ ชาติ (X) /แผนแม่บท (Y) (๗)	แหล่ง งบประมาณ (๘)	หน่วยดำเนินงาน (๙)	พ.ศ. ๒๕๖๖	พ.ศ. ๒๕๖๗	พ.ศ. ๒๕๖๘	พ.ศ. ๒๕๖๙	พ.ศ. ๒๕๗๐	พ.ศ. ๒๕๗๑		
๘๔	ซ่อมแซมบำรุงรักษาอาคารที่ประทับสมเด็จพระมอญเงง เจ้าฟ้าจุฬาภรณวลัยลักษณ์ อัครราชกุมารี กรมพระศรีสวางควัฒน วรขัตติยราชนารี สำนักงานชลประทานที่ ๑ จำนวน ๑ หลัง	๒	สป.๑	-	๑,๒๐๐,๐๐๐	-	-	-	๑,๒๐๐,๐๐๐		
๘๕	ซ่อมแซมบำรุงรักษาอาคารสันทนาการ สำนักงานชลประทานที่ ๑ จำนวน ๑ หลัง	๒	สป.๑	-	๖๕๐,๐๐๐	-	-	-	๖๕๐,๐๐๐		
๘๖	ซ่อมแซมบำรุงรักษาอาคารรับรองข้าราชการบริหาร ๓ ชั้น สำนักงานชลประทานที่ ๑ จำนวน ๑ หลัง	๒	สป.๑	-	๑,๖๐๐,๐๐๐	-	-	-	๑,๖๐๐,๐๐๐		
๘๗	ซ่อมแซมโครงการชลประทานอันเนื่องมาจากพระราชดำริตามข้อเสนอของเกษตรกรในเขตจังหวัดเชียงใหม่	๒	คป.เชียงใหม่	-	๔,๐๐๐,๐๐๐	-	-	-	๔,๐๐๐,๐๐๐		
๘๘	ซ่อมแซมฝายพร้อมระบบส่งน้ำและอาคารประกอบ โครงการจัดหาน้ำสนับสนุนโครงการฟื้นฟูสภาพพื้นที่ชลประทาน และพื้นที่ข้างเคียงจังหวัดเชียงใหม่ พื้นที่ที่ ๒ ห้วยจะดาม อันเนื่องมาจากพระราชดำริ	๒	คป.เชียงใหม่	-	๓,๐๐๐,๐๐๐	-	-	-	๓,๐๐๐,๐๐๐		
๘๙	ซ่อมแซมทางระบายน้ำดินอ่างเก็บน้ำห้วยขี้ดิน อันเนื่องมาจากพระราชดำริ	๒	คป.เชียงใหม่	-	๓,๕๐๐,๐๐๐	-	-	-	๓,๕๐๐,๐๐๐		
๙๐	ซ่อมแซมระบบท่อส่งน้ำภายในศูนย์ฯ ความยาว ๖.๗๐๐ กิโลเมตร	๒	ศูนย์ฯห้วยฮ่องไคร้	-	๔๒๐,๐๐๐	-	-	-	๔๒๐,๐๐๐		
๙๑	ซ่อมแซมรักษาแหล่งต้นน้ำ โชนที่ ๓ พื้นที่ ๗๖ ไร่	๒	ศูนย์ฯห้วยฮ่องไคร้	-	๗๕๐,๐๐๐	-	-	-	๗๕๐,๐๐๐		
๙๒	ซ่อมแซมถนนทางเข้าวังอ่างเก็บน้ำแม่สละมอันเนื่องมาจากพระราชดำริ	๒	คป.เชียงใหม่	-	๗,๗๒๕,๐๐๐	-	-	-	๗,๗๒๕,๐๐๐		
๙๓	ซ่อมแซมระบบท่อส่งน้ำฝั่งขวา ฝายแม่ต้น - อ่างเก็บน้ำโป่งอ้อ อันเนื่องมาจากพระราชดำริ ความยาว ๐.๑๐๐ กิโลเมตร	๒	คป.เชียงใหม่	-	๓,๕๐๐,๐๐๐	-	-	-	๓,๕๐๐,๐๐๐		
๙๔	ซ่อมแซมฝายทุ่ต้นน้ำ อันเนื่องมาจากพระราชดำริ	๒	คป.เชียงใหม่	-	๑,๒๐๐,๐๐๐	-	-	-	๑,๒๐๐,๐๐๐		
๙๕	ซ่อมแซมรักษาแนวเขตหนองน้ำศึกษาและพัฒนาป่าคู่สัตว์ ระยะทาง ๐.๘๗๕ กิโลเมตร	๒	ศูนย์ฯห้วยฮ่องไคร้	-	๒,๑๐๐,๐๐๐	-	-	-	๒,๑๐๐,๐๐๐		
๙๖	ซ่อมแซมเขื่อนฝายเมืองท้าวโตป่าไร่ ระยะทาง ๔๕๐ เมตร	๒	ศูนย์ฯห้วยฮ่องไคร้	-	๓,๖๐๐,๐๐๐	-	-	-	๓,๖๐๐,๐๐๐		
๙๗	ซ่อมแซมระบบส่งน้ำอ่างเก็บน้ำห้วยไร่อันเนื่องมาจากพระราชดำริ ความยาว ๑.๑๐๐ เมตร	๒	คป.เชียงใหม่	-	๔,๐๐๐,๐๐๐	-	-	-	๔,๐๐๐,๐๐๐		
๙๘	ซ่อมแซมบ่อเก็บน้ำพร้อมอาคารประกอบ ทำนบดินห้วยกวาง สนับสนุนศูนย์พัฒนาโครงการหลวงทุ่งเริง	๒	คป.เชียงใหม่	-	๒,๐๐๐,๐๐๐	-	-	-	๒,๐๐๐,๐๐๐		
๙๙	ซ่อมแซมฝายชลประทานฝายชลประทานพร้อมอาคารประกอบ จัดทำน้ำสนับสนุนศูนย์พัฒนาโครงการหลวงขุนแปะ	๒	คป.เชียงใหม่	-	๓,๕๐๐,๐๐๐	-	-	-	๓,๕๐๐,๐๐๐		
๑๐๐	ซ่อมแซมฝายโม่โรงพร้อมระบบส่งน้ำ อันเนื่องมาจากพระราชดำริ ความยาว ๑.๕๐๐ กิโลเมตร	๒	คป.เชียงใหม่	-	๒,๕๐๐,๐๐๐	-	-	-	๒,๕๐๐,๐๐๐		

บัญชีรายการชุดโครงการ							งบประมาณดำเนินงาน (๑๐)				
แผนงาน/โครงการ (๖)	ยุทธศาสตร์ ชาติ (X) /แผนแม่บท (Y) (๗)	แหล่ง งบประมาณ (๘)	หน่วยดำเนินงาน (๙)	พ.ศ. ๒๕๖๖	พ.ศ. ๒๕๖๗	พ.ศ. ๒๕๖๘	พ.ศ. ๒๕๖๙	พ.ศ. ๒๕๗๐	พ.ศ. ๒๕๗๑		
๑๐๑	ซ่อมแซมระบบส่งน้ำพร้อมชุดลอก อ่างเก็บน้ำห้วยโก๋นอันเนื่องมาจากพระราชดำริ จำนวน ๕๓.๐๐ อุบลราชธานี	๕.๑๙	คป.เชียงใหม่	-	๓,๑๐๐,๐๐๐	-	-	-	๓,๑๐๐,๐๐๐		
๑๐๒	ซ่อมแซมระบบส่งน้ำพร้อมอาคารประกอบ ฝ่ายห้วยป่ากล้วยตอนบน อันเนื่องมาจากพระราชดำริ	๕.๑๙	คป.เชียงใหม่	-	๒,๐๐๐,๐๐๐	-	-	-	๒,๐๐๐,๐๐๐		
๑๐๓	ซ่อมแซมระบบส่งน้ำ อาคารแบ่งน้ำ แห่งที่ ๑ อ่างเก็บน้ำห้วยช้างสี อันเนื่องมาจากพระราชดำริ	๕.๑๙	คป.เชียงใหม่	-	๓,๐๐๐,๐๐๐	-	-	-	๓,๐๐๐,๐๐๐		
๑๐๔	ซ่อมแซมระบบส่งน้ำภายในศูนย์การเรียนรู้ด้านการเกษตร แปลงสาธิต ๘๕ ไร่ โครงการหมู่บ้านสหกรณ์ ตามพระราชดำริ จังหวัดเชียงใหม่	๕.๑๙	คป.เชียงใหม่	-	๘,๕๐๐,๐๐๐	-	-	-	๘,๕๐๐,๐๐๐		
๑๐๕	ซ่อมแซมระบบท่อส่งน้ำพร้อมอุปกรณ์ส่งน้ำและอาคารประกอบโครงการจัดทำน้ำสนับสนุนศูนย์พัฒนาโครงการหลวงแกมน้อย อันเนื่องมาจากพระราชดำริ ความยาว ๐.๔๘๐ กิโลเมตร	๕.๑๙	คป.เชียงใหม่	-	๒,๐๐๐,๐๐๐	-	-	-	๒,๐๐๐,๐๐๐		
๑๐๖	ซ่อมแซมฝายขุ่นและ อันเนื่องมาจากพระราชดำริ พร้อมอาคารประกอบ	๕.๑๙	คป.เชียงใหม่	-	๒,๐๐๐,๐๐๐	-	-	-	๒,๐๐๐,๐๐๐		
๑๐๗	ซ่อมแซมบ่อเก็บน้ำ คลส. ภายในศูนย์พัฒนาโครงการหลวงปางอุ๋ง	๕.๑๙	คป.เชียงใหม่	-	๑,๐๐๐,๐๐๐	-	-	-	๑,๐๐๐,๐๐๐		
๑๐๘	ซ่อมแซมระบบส่งน้ำฝายอ่างเก็บน้ำแม่ตู่ อันเนื่องมาจากพระราชดำริ	๕.๑๙	คป.เชียงใหม่	-	๖๕๐,๐๐๐	-	-	-	๖๕๐,๐๐๐		
๑๐๙	ซ่อมแซมระบบท่อส่งน้ำห้วยสิริภูมิ - บ่อเลี้ยงปลาสดอร์เจียนและปลาเทราท์ จัดทำน้ำสนับสนุนศูนย์พัฒนาโครงการหลวงอินทนนท์	๕.๑๙	คป.เชียงใหม่	-	๓,๕๐๐,๐๐๐	-	-	-	๓,๕๐๐,๐๐๐		
๑๑๐	ซ่อมแซมระบบส่งน้ำฝายอ่างเก็บน้ำแม่ตู่ อันเนื่องมาจากพระราชดำริ	๕.๑๙	คป.เชียงใหม่	-	๘๐๐,๐๐๐	-	-	-	๘๐๐,๐๐๐		
๑๑๑	ซ่อมแซมฝายแม่แก้วพร้อมระบบส่งน้ำ อันเนื่องมาจากพระราชดำริ ความยาว ๐.๕๐ กิโลเมตร	๕.๑๙	คป.เชียงใหม่	-	๙๐๐,๐๐๐	-	-	-	๙๐๐,๐๐๐		
๑๑๒	ซ่อมแซมระบบส่งน้ำฝายแม่เพียง อันเนื่องมาจากพระราชดำริ	๕.๑๙	คป.เชียงใหม่	-	๔๕๐,๐๐๐	-	-	-	๔๕๐,๐๐๐		
๑๑๓	ซ่อมแซมบ่อเก็บน้ำพร้อมอาคารประกอบ สกาววีจียัดออย	๕.๑๙	คป.เชียงใหม่	-	๑,๔๐๐,๐๐๐	-	-	-	๑,๔๐๐,๐๐๐		
๑๑๔	ซ่อมแซมสันทำนบดินอ่างเก็บน้ำแม่ข่าน้อย อันเนื่องมาจากพระราชดำริ	๕.๑๙	คป.เชียงใหม่	-	๓๕๐,๐๐๐	-	-	-	๓๕๐,๐๐๐		
๑๑๕	ซ่อมแซมระบบส่งน้ำและอาคารประกอบ จัดทำน้ำสนับสนุนโรงเรียนบ้านจันทร์ ความยาว ๐.๑๕๐ กิโลเมตร	๕.๑๙	คป.เชียงใหม่	-	๗๐๐,๐๐๐	-	-	-	๗๐๐,๐๐๐		
๑๑๖	ซ่อมแซมบ่อเก็บน้ำพร้อมอาคารประกอบ อ่างเก็บน้ำห้วยตุงตั้ง อันเนื่องมาจากพระราชดำริ	๕.๑๙	คป.เชียงใหม่	-	๔๐๐,๐๐๐	-	-	-	๔๐๐,๐๐๐		

บัญชีรายการชุดโครงการ							งบประมาณดำเนินงาน (๑๐)				
แผนงาน/โครงการ (๖)	ยุทธศาสตร์ ชาติ (X) /แผนแม่บทฯ (Y) (๗)	แหล่ง งบประมาณ (๘)	หน่วยงาน (๙)	พ.ศ. ๒๕๖๖	พ.ศ. ๒๕๖๗	พ.ศ. ๒๕๖๘	พ.ศ. ๒๕๖๙	พ.ศ. ๒๕๗๐	พ.ศ. ๒๕๗๑-๒๕๗๐		
๑๑๗	ซ่อมแซมระบบส่งน้ำและอาคารประกอบ จัดทำน้ำดื่มสนับสนุนการเรียน โรงเรียนตำรวจตระเวนชายแดนและราษฎรบ้านแม่คลอง ความยาว ๐.๑๐๐ กิโลเมตร	๒	คป.เชียงใหม่	-	๘๐๐,๐๐๐	-	-	-	๘๐๐,๐๐๐		
๑๑๘	ซ่อมแซมบ่อเก็บน้ำพร้อมอาคารประกอบ อ่างเก็บน้ำแม่อมลอง อัน เนื่องมาจากพระราชดำริ	๒	คป.เชียงใหม่	-	๖๐๐,๐๐๐	-	-	-	๖๐๐,๐๐๐		
๑๑๙	ซ่อมแซมสันทำนบกั้นน้ำแม่ออน อันเนื่องมาจากพระราชดำริ	๒	คป.เชียงใหม่	-	๔๕๐,๐๐๐	-	-	-	๔๕๐,๐๐๐		
๑๒๐	ซ่อมแซมระบบส่งน้ำพร้อมอาคารประกอบ อ่างเก็บน้ำแม่แช อัน เนื่องมาจากพระราชดำริ	๒	คป.เชียงใหม่	-	๗๐๐,๐๐๐	-	-	-	๗๐๐,๐๐๐		
๑๒๑	ซ่อมแซมระบบส่งน้ำพร้อมอาคารประกอบ อันเนื่องมาจากพระราชดำริ ความยาว ๐.๑๕๐ กิโลเมตร	๒	คป.เชียงใหม่	-	๘๐๐,๐๐๐	-	-	-	๘๐๐,๐๐๐		
๑๒๒	ซ่อมแซมระบบส่งน้ำพร้อมอาคารประกอบ อ่างเก็บน้ำห้วยปลากั้ง อัน เนื่องมาจากพระราชดำริ	๒	คป.เชียงใหม่	-	๖๔๐,๐๐๐	-	-	-	๖๔๐,๐๐๐		
๑๒๓	ซ่อมแซมสันทำนบกั้นน้ำห้วยซังลี อันเนื่องมาจากพระราชดำริ	๒	คป.เชียงใหม่	-	๓๕๐,๐๐๐	-	-	-	๓๕๐,๐๐๐		
๑๒๔	ซ่อมแซมตาดคอนกรีตระบบส่งน้ำห้วยซังลี จัดทำน้ำดื่มสนับสนุน พัฒนาโครงการหลวงทุ่งหลวง ความยาว ๐.๑๐๐ กิโลเมตร	๒	คป.เชียงใหม่	-	๕๐๐,๐๐๐	-	-	-	๕๐๐,๐๐๐		
๑๒๕	ซ่อมแซมระบบส่งน้ำพร้อมอาคารประกอบ จัดทำน้ำช่วยเหลือราษฎรและ ดับไฟป่าในเขตพื้นที่ตำบลบ้านปาง ฝ่ายบ้านใหม่สันตะยอม	๒	คป.เชียงใหม่	-	๒,๕๐๐,๐๐๐	-	-	-	๒,๕๐๐,๐๐๐		
๑๒๖	ซ่อมแซม GUTTER DRAIN พร้อมอาคารประกอบ ด้านท้ายเขื่อน อ่างเก็บ น้ำโป่งจ้อ อันเนื่องมาจากพระราชดำริ	๒	คป.เชียงใหม่	-	๑,๓๐๐,๐๐๐	-	-	-	๑,๓๐๐,๐๐๐		
๑๒๗	ซ่อมแซมระบบส่งน้ำห้วยแม่บัว อันเนื่องมาจากพระราชดำริ ความ ยาว ๐.๑๕๐ กิโลเมตร	๒	คป.เชียงใหม่	-	๕๐๐,๐๐๐	-	-	-	๕๐๐,๐๐๐		
๑๒๘	ซ่อมแซมบ่อเก็บน้ำพร้อมอาคารประกอบ จัดทำน้ำดื่มสนับสนุน พิงคราชนิเวศน์	๒	คป.เชียงใหม่	-	๑,๘๐๐,๐๐๐	-	-	-	๑,๘๐๐,๐๐๐		
๑๒๙	ซ่อมแซมบ่อเก็บน้ำ คลส. ของระบบส่งน้ำฝายบ้านโป่งน้อยใหม่ จัดทำ สนับสนุนศูนย์พัฒนาโครงการหลวงขุนวาง	๒	คป.เชียงใหม่	-	๖๐๐,๐๐๐	-	-	-	๖๐๐,๐๐๐		
๑๓๐	ซ่อมแซมระบบส่งน้ำพร้อมตลิ่ง อ่างเก็บน้ำห้วยขมิ้น อันเนื่องมาจาก พระราชดำริ จำนวน ๖๐,๐๐๐ ลูกบาศก์เมตร	๒	คป.เชียงใหม่	-	๔,๒๐๐,๐๐๐	-	-	-	๔,๒๐๐,๐๐๐		
๑๓๑	ค่าใช้จ่ายศูนย์ศึกษาการพัฒนาห้วยฮ่องไคร้อันเนื่องมาจากพระราชดำริ	๒	ศูนย์ฯ ห้วยฮ่องไคร้	-	๕๕,๒๗๑,๒๐๐	-	-	-	๕๕,๒๗๑,๒๐๐		

บัญชีรายการชุดโครงการ							งบประมาณดำเนินงาน (๑๐)				
แผนงาน/โครงการ (๖)	ยุทธศาสตร์ ชาติ (X) /แผนแม่บทฯ (Y) (๗)	แหล่ง งบประมาณ (๘)	หน่วยดำเนินงาน (๙)	พ.ศ. ๒๕๖๖	พ.ศ. ๒๕๖๗	พ.ศ. ๒๕๖๘	พ.ศ. ๒๕๖๙	พ.ศ. ๒๕๗๐	พ.ศ. ๒๕๗๑	พ.ศ. ๒๕๖๖-๒๕๗๐	
๑๓๒ ค่าใช้จ่ายโครงการพัฒนาพื้นที่ป่าชุมชนแควอันเนื่องมาจากพระราชดำริ	๕.๑๙	๒	ศูนย์ถ่ายทอดเครื่อง	-	๙๒๐,๐๐๐	-	-	-	-	๙๒๐,๐๐๐	
๑๓๓	ซื้อเครื่องจักรเครื่องมือด้านบำรุงรักษา สำนักงานชลประทานที่ ๑ จำนวน ๔ คัน ๑.๑ รถขุดดินตะขบ ชนิดเบนธรรมดา ยี่ห้อ MITSUBISHI รุ่น ๑๒๐-๒ วิ.๕๕๐ ๑.๒ รถตักหน้าขุดหลังชนิดขับเคลื่อน ๔ ล้อ ยี่ห้อ JCB รุ่น ๓CX๔VD ทะเบียน ๑๓๕๒๔๔ กทม. รต.๒๙๖/๕๘ ๑.๓ รถแทรกเตอร์ ขนาด GVW ๓๓๕๐๐ KG. ยี่ห้อ VOLVO รุ่น ลากงู ทะเบียน ๔๓-๔๔๑๑ กทม. ขป.๐๖๒-๐๒๐๓ ๑.๔ รถแทรกเตอร์ ขนาด ๒๐ ตัน ยี่ห้อ HYSTER รุ่น พ่วงแบบพื้นระวางต่ำ ขป.๐๖๕-๐๐๓	๕.๑๙	๒	-	-	๑,๕๕๐,๐๐๐	-	-	-	๑,๕๕๐,๐๐๐	
๑๓๔ ค่าศึกษา สักวณ ออกแบบ งานชลประทาน สำนักงานชลประทานที่ ๑ จังหวัดเชียงใหม่	๕.๑๙	๒	สป.๑	-	๑๗,๕๐๐,๐๐๐	-	-	-	-	๑๗,๕๐๐,๐๐๐	
๑๓๕ บริหารการจ้างงาน สำนักงานชลประทานที่ ๑ พื้นที่ชลประทาน ๖๖๕.๕๑๐ ไร่	๕.๑๙	๒	สป.๑	-	๑,๕๐๐,๐๐๐	-	-	-	-	๑,๕๐๐,๐๐๐	
๑๓๖ บริหารการส่งน้ำ โครงการชลประทานเชียงใหม่	๕.๑๙	๒	คป.เชียงใหม่	-	๒,๐๐๐,๐๐๐	-	-	-	-	๒,๐๐๐,๐๐๐	
๑๓๗ บำรุงรักษาทางน้ำ โครงการชลประทานขนาดกลาง โครงการชลประทาน เชียงใหม่	๕.๑๙	๒	คป.เชียงใหม่	-	๔,๐๐๐,๐๐๐	-	-	-	-	๔,๐๐๐,๐๐๐	
๑๓๘ บำรุงรักษาทางน้ำโครงการอันเนื่องมาจากพระราชดำริ ในเขตพื้นที่โครงการชลประทานเชียงใหม่	๕.๑๙	๒	คป.เชียงใหม่	-	๑,๘๐๐,๐๐๐	-	-	-	-	๑,๘๐๐,๐๐๐	
๑๓๙ บำรุงรักษาทางน้ำโครงการส่งน้ำและบำรุงรักษาแม่แตง ไร่โครงการชลประทานเชียงใหม่	๕.๑๙	๒	คป.เชียงใหม่	-	๓๕๐,๐๐๐	-	-	-	-	๓๕๐,๐๐๐	
๑๔๐ บำรุงรักษาทางน้ำและคลองส่งน้ำในเขตพื้นที่ฝายส่งน้ำและบำรุงรักษาที่ ๖	๕.๑๙	๒	คป.เชียงใหม่	-	๓๖๐,๐๐๐	-	-	-	-	๓๖๐,๐๐๐	
๑๔๑ บริหารการส่งน้ำโครงการชลประทาน พื้นที่ชลประทาน ๙๖,๘๖๑ ไร่ โครงการส่งน้ำและบำรุงรักษาแม่แตง	๕.๑๙	๒	คป.แม่แตง	-	๒,๐๐๐,๐๐๐	-	-	-	-	๒,๐๐๐,๐๐๐	
๑๔๒ บำรุงรักษาทางน้ำโครงการฯ และฝายส่งน้ำที่ ๒, ๓, ๔ พื้นที่ชลประทาน ๑,๗๒๑ ไร่ โครงการส่งน้ำและบำรุงรักษาแม่แตง	๕.๑๙	๒	คป.แม่แตง	-	๓,๙๐๐,๐๐๐	-	-	-	-	๓,๙๐๐,๐๐๐	
๑๔๓ บำรุงรักษาคลองส่งน้ำ ฝายส่งน้ำและบำรุงรักษาที่ ๑ ระยะทาง ๙๓.๕๔๐ กิโลเมตร โครงการส่งน้ำและบำรุงรักษาแม่แตง	๕.๑๙	๒	คป.แม่แตง	-	๙๐๐,๐๐๐	-	-	-	-	๙๐๐,๐๐๐	
๑๔๔ บำรุงรักษาคลองส่งน้ำ ฝายส่งน้ำและบำรุงรักษาที่ ๒ ระยะทาง ๘๓.๐๓๐ กิโลเมตร โครงการส่งน้ำและบำรุงรักษาแม่แตง	๕.๑๙	๒	คป.แม่แตง	-	๘๐๐,๐๐๐	-	-	-	-	๘๐๐,๐๐๐	

บัญชีรายการชุดโครงการ							งบประมาณดำเนินงาน (๑๐)				
แผนงาน/โครงการ (๖)	ยุทธศาสตร์ /แผนแม่บท (๗)	แหล่งงบประมาณ (๘)	หน่วยงานดำเนินงาน (๙)	พ.ศ. ๒๕๖๖	พ.ศ. ๒๕๖๗	พ.ศ. ๒๕๖๘	พ.ศ. ๒๕๖๙	พ.ศ. ๒๕๗๐	พ.ศ. ๒๕๗๑	พ.ศ. ๒๕๖๖-๒๕๗๑	
๑๔๕ บำรุงรักษาคลองส่งน้ำและคลองระบายน้ำห้วยทราย ฝ่ายส่งน้ำและบำรุงรักษาที่ ๓ ระยะทาง ๑๐๘.๕๕๐ กิโลเมตร โครงการส่งน้ำและบำรุงรักษาแม่แตง	๕.๑๙	๒	ค.บ.แม่แตง	-	๑,๐๐๐,๐๐๐	-	-	-	-	๑,๐๐๐,๐๐๐	
๑๔๖ บำรุงรักษาคลองส่งน้ำ ฝ่ายส่งน้ำและบำรุงรักษาที่ ๔ ระยะทาง ๘๗.๒๘๔ กิโลเมตร โครงการส่งน้ำและบำรุงรักษาแม่แตง	๕.๑๙	๒	ค.บ.แม่แตง	-	๙๐๐,๐๐๐	-	-	-	-	๙๐๐,๐๐๐	
๑๔๗ บำรุงรักษาบริเวณหัวงาน พื้นที่รับประโยชน์ ๒,๒๕๗ ไร่ โครงการส่งน้ำและบำรุงรักษาแม่กวางอุดมธารา	๕.๑๙	๒	ค.บ.แม่กวางอุดมธารา	-	๕,๑๐๐,๐๐๐	-	-	-	-	๕,๑๐๐,๐๐๐	
๑๔๘ บำรุงรักษาคลองส่งน้ำสายใหญ่ และคลองส่งน้ำสายย่อย ระยะทาง ๑๓๕.๕๑๔ กิโลเมตร โครงการส่งน้ำและบำรุงรักษาแม่กวางอุดมธารา	๕.๑๙	๒	ค.บ.แม่กวางอุดมธารา	-	๒,๐๐๐,๐๐๐	-	-	-	-	๒,๐๐๐,๐๐๐	
๑๔๙ บริหารการส่งน้ำ โครงการส่งน้ำและบำรุงรักษาแม่กวางอุดมธารา พื้นที่ชลประทาน ๑๗,๕๐๐ ไร่	๕.๑๙	๒	ค.บ.แม่กวางอุดมธารา	-	๙๐๐,๐๐๐	-	-	-	-	๙๐๐,๐๐๐	
๑๕๐ บริหารการส่งน้ำ โครงการส่งน้ำและบำรุงรักษาแม่แฝก-แม่จัดสมบูรณ์ชล พื้นที่ชลประทาน ๑๒๖,๐๐๐ ไร่	๕.๑๙	๒	ค.บ.แม่แฝก-แม่จัดสมบูรณ์ชล	-	๘๐๐,๐๐๐	-	-	-	-	๘๐๐,๐๐๐	
๑๕๑ บำรุงรักษาคลองส่งน้ำสายใหญ่และคลองขอยแม่จัด ระยะทาง ๕๒.๓๓๓ กิโลเมตร โครงการส่งน้ำและบำรุงรักษาแม่แฝก-แม่จัดสมบูรณ์ชล	๕.๑๙	๒	ค.บ.แม่แฝก-แม่จัดสมบูรณ์ชล	-	๓๙๕,๖๐๐	-	-	-	-	๓๙๕,๖๐๐	
๑๕๒ บำรุงรักษาคลองส่งน้ำสายใหญ่และคลองขอยแม่แฝก ระยะทาง ๑๒๒.๐๕๑ กิโลเมตร โครงการส่งน้ำและบำรุงรักษาแม่แฝก-แม่จัดสมบูรณ์ชล	๕.๑๙	๒	ค.บ.แม่แฝก-แม่จัดสมบูรณ์ชล	-	๙๒๒,๗๐๐	-	-	-	-	๙๒๒,๗๐๐	
๑๕๓ บำรุงรักษาทั้งงานเชื่อมแม่จัดสมบูรณ์ชล พื้นที่ ๑,๒๖๒ ไร่ โครงการส่งน้ำและบำรุงรักษาแม่แฝก-แม่จัดสมบูรณ์ชล	๕.๑๙	๒	ค.บ.แม่แฝก-แม่จัดสมบูรณ์ชล	-	๒,๘๖๔,๗๐๐	-	-	-	-	๒,๘๖๔,๗๐๐	
๑๕๔ บำรุงรักษาทั้งงานฝายลึงก์ภูภิชา พื้นที่ ๔๕๓ ไร่ โครงการส่งน้ำและบำรุงรักษาแม่แฝก-แม่จัดสมบูรณ์ชล	๕.๑๙	๒	ค.บ.แม่แฝก-แม่จัดสมบูรณ์ชล	-	๑,๐๒๘,๐๐๐	-	-	-	-	๑,๐๒๘,๐๐๐	
๑๕๕ บำรุงรักษาพื้นที่ทั้งงาน พื้นที่ ๘,๕๐๐ ไร่ (ศูนย์ศึกษาการพัฒนาห้วยฮ่องไคร้ อันเนื่องมาจากพระราชดำริ)	๕.๑๙	๒	ศูนย์ฯห้วยฮ่องไคร้	-	๑๙,๒๗๐,๐๐๐	-	-	-	-	๑๙,๒๗๐,๐๐๐	
๑๕๖ บำรุงรักษาพื้นที่ทั้งงาน พื้นที่ ๓,๐๐๐ ไร่ (โครงการพัฒนาพื้นที่ห้วยลาน อันเนื่องมาจากพระราชดำริ)	๕.๑๙	๒	ศูนย์ฯห้วยฮ่องไคร้	-	๖,๘๐๐,๐๐๐	-	-	-	-	๖,๘๐๐,๐๐๐	
๑๕๗ บำรุงรักษาพื้นที่ทั้งงาน พื้นที่ ๒,๕๐๐ ไร่ (โครงการพัฒนาพื้นที่ป่าขุนแม่กวาง อันเนื่องมาจากพระราชดำริ)	๕.๑๙	๒	ศูนย์ฯห้วยฮ่องไคร้	-	๕,๖๖๐,๐๐๐	-	-	-	-	๕,๖๖๐,๐๐๐	
๑๕๘ บำรุงรักษาพื้นที่ทั้งงาน พื้นที่ ๑,๐๐๐ ไร่ (โครงการพัฒนาบึงศรีสุคนธ์สาขแม่ไม้บึง อันเนื่องมาจากพระราชดำริ)	๕.๑๙	๒	ศูนย์ฯห้วยฮ่องไคร้	-	๒,๒๖๐,๐๐๐	-	-	-	-	๒,๒๖๐,๐๐๐	

บัญชีรายการชุดโครงการ							งบประมาณดำเนินงาน (๑๐)				
แผนงาน/โครงการ (๖)	ยุทธศาสตร์ ชาติ (X) /แผนแม่บทฯ (Y) (๗)	แหล่ง งบประมาณ (๘)	หน่วยดำเนินงาน (๙)	พ.ศ. ๒๕๖๖	พ.ศ. ๒๕๖๗	พ.ศ. ๒๕๖๘	พ.ศ. ๒๕๖๙	พ.ศ. ๒๕๗๐	พ.ศ. ๒๕๗๑		
๑๕๙ บำรุงรักษาพื้นที่กังหัน พื้นที่ ๒,๐๐๐ ไร่ (ศูนย์เรียนรู้การพัฒนากมก้อยอันเนื่องมาจากพระราชดำริ)	๕.๑๙	๒	ศูนย์ฯห้วยฮ่องไคร้	-	๔,๕๓๐,๐๐๐	-	-	-	๔,๕๓๐,๐๐๐		
๑๖๐ บำรุงรักษาพื้นที่กังหัน พื้นที่ ๓๐ ไร่ (ศูนย์บริการการพัฒนาวชาลัยพันธุ์ไม้ดอกไม้ผลบ้านไร่ อันเนื่องมาจากพระราชดำริ)	๕.๑๙	๒	ศูนย์ฯห้วยฮ่องไคร้	-	๖๘,๐๐๐	-	-	-	๖๘,๐๐๐		
๑๖๑ บำรุงรักษาพื้นที่กังหันโครงการก่อสร้าง พื้นที่ ๒๒ ไร่ สำนักงานชลประทานที่ ๑	๕.๑๙	๒	คสช.๑	-	๔๘,๐๐๐	-	-	-	๔๘,๐๐๐		
๑๖๒ ซ่อมเสริมประสิทธิภาพคลองส่งน้ำ ๑๑R-LMC,๒R-๑R-LMC,๑๐R-๒R-LMC,๙L-RMC,๑๗L-RMC,๑L-๒L-RMC แม้งัดจำนวน ๖ สาย โครงการส่งน้ำและบำรุงรักษาแม่แม้งัดสมบูรณ์ชล	๕.๑๙	๒	คป.แม่แม็ก-แม้งัดสมบูรณ์ชล	-	๑๕,๓๒๐,๐๐๐	-	-	-	๑๕,๓๒๐,๐๐๐		
๑๖๓ ซ่อมแซมบำรุงรักษาระบบชลประทาน ตามข้อเสนอของเกษตรกรผู้ใช้น้ำชลประทาน โครงการชลประทานเชียงใหม่	๕.๑๙	๒	คป.เชียงใหม่	-	๑,๐๐๐,๐๐๐	-	-	-	๑,๐๐๐,๐๐๐		
๑๖๔ ซ่อมแซมเครื่องสูบน้ำบนบายนาย บานที่ ๖ ประตูระบายน้ำในลำน้ำปิง (ปตร.ท่าวังตาล)	๕.๑๙	๒	คป.เชียงใหม่	-	๔,๐๐๐,๐๐๐	-	-	-	๔,๐๐๐,๐๐๐		
๑๖๕ ซ่อมแซมพื้นที่ท้ายประตูระบายน้ำแม่สอย	๕.๑๙	๒	คป.เชียงใหม่	-	๙,๕๐๐,๐๐๐	-	-	-	๙,๕๐๐,๐๐๐		
๑๖๖ ซ่อมแซมระบบส่งน้ำฝายแม่เต็น้อย	๕.๑๙	๒	คป.เชียงใหม่	-	๙๕๐,๐๐๐	-	-	-	๙๕๐,๐๐๐		
๑๖๗ ซ่อมแซมอาคารรับน้ำป่าคลองสายใหญ่ฝั่งขวาฝายแม่สวาท กม ๓+๗๕๐	๕.๑๙	๒	คป.เชียงใหม่	-	๘๐๐,๐๐๐	-	-	-	๘๐๐,๐๐๐		
๑๖๘ ซ่อมแซม ทรบ.ปากเหมืองส่งน้ำ ฝ่ายเหนือใหม่ พร้อมอาคารประกอบ	๕.๑๙	๒	คป.เชียงใหม่	-	๓,๕๐๐,๐๐๐	-	-	-	๓,๕๐๐,๐๐๐		
๑๖๙ ซ่อมแซมระบบควบคุม ประตูระบายน้ำ ปตร.ท่าวังตาล	๕.๑๙	๒	คป.เชียงใหม่	-	๑,๓๐๐,๐๐๐	-	-	-	๑,๓๐๐,๐๐๐		
๑๗๐ ซ่อมแซมระบบส่งน้ำคลองเบอร์ ๖ สาย ๑R-LMC อ่างเก็บน้ำห้วยแม่ออน ความยาว ๐.๔๑๓ กิโลเมตร	๕.๑๙	๒	คป.เชียงใหม่	-	๕,๐๐๐,๐๐๐	-	-	-	๕,๐๐๐,๐๐๐		
๑๗๑ ซ่อมแซมระบบส่งน้ำอ่างเก็บน้ำแม่จอกหลวง	๕.๑๙	๒	คป.เชียงใหม่	-	๓๐๐,๐๐๐	-	-	-	๓๐๐,๐๐๐		
๑๗๒ ซ่อมแซมระบบส่งน้ำแยก ๑ ขวา คลองสายใหญ่ฝั่งซ้าย อ่างเก็บน้ำห้วยมะนาว ความยาว ๑.๐๐๐ กิโลเมตร	๕.๑๙	๒	คป.เชียงใหม่	-	๑,๕๐๐,๐๐๐	-	-	-	๑,๕๐๐,๐๐๐		
๑๗๓ ซ่อมแซมอาคารคอนกรีตเสริมเหล็ก อ่างเก็บน้ำห้วยฮัก	๕.๑๙	๒	คป.เชียงใหม่	-	๕๐๐,๐๐๐	-	-	-	๕๐๐,๐๐๐		
๑๗๔ ซ่อมแซมเครื่องสูบน้ำบนบายนายฝายหลวงแม่แจ่ม	๕.๑๙	๒	คป.เชียงใหม่	-	๔๕๐,๐๐๐	-	-	-	๔๕๐,๐๐๐		
๑๗๕ ซ่อมแซมเครื่องสูบน้ำบนบายนายพร้อมติดตั้งเทอร์โมคอปป์ ถ้าเหมืองท่าวังตาล	๕.๑๙	๒	คป.เชียงใหม่	-	๓,๐๐๐,๐๐๐	-	-	-	๓,๐๐๐,๐๐๐		
๑๗๖ ซ่อมแซมอาคารป้องกันตลิ่งฝั่งขวา ด้านท้ายฝายแม่แจ่ม ความยาว ๐.๑๐๐ กิโลเมตร	๕.๑๙	๒	คป.เชียงใหม่	-	๓,๗๕๐,๐๐๐	-	-	-	๓,๗๕๐,๐๐๐		

บัญชีรายการชุดโครงการ							งบประมาณดำเนินงาน (๑๐)				
แผนงาน/โครงการ (๖)	ยุทธศาสตร์ ชาติ (X) /แผนแม่บท (Y) (๗)	แหล่ง งบประมาณ (๘)	หน่วยดำเนินงาน (๙)	พ.ศ. ๒๕๖๖	พ.ศ. ๒๕๖๗	พ.ศ. ๒๕๖๘	พ.ศ. ๒๕๖๙	พ.ศ. ๒๕๗๐	พ.ศ. ๒๕๗๑		
๑๓๗	ซ่อมแซมอาคารที่นำคอลลองน้ำผายแม่หลง แห่งที่ ๑ ระบบส่งน้ำอ่างเก็บน้ำแม่หลงหลวง	๕.๑๙	คป.เชียงใหม่	-	๖๘๐,๐๐๐	-	-	-	๖๘๐,๐๐๐		
๑๓๘	ซ่อมแซมระบบส่งน้ำพร้อมอาคารประกอบ เขื่อนน้ำอ้อย (ปตร.ท่าวังตาล)	๕.๑๙	คป.เชียงใหม่	-	๔,๕๐๐,๐๐๐	-	-	-	๔,๕๐๐,๐๐๐		
๑๓๙	ซ่อมแซมเครื่องสูบน้ำระบบระบายน้ำฝายแม่แฝม	๕.๑๙	คป.เชียงใหม่	-	๓๕๐,๐๐๐	-	-	-	๓๕๐,๐๐๐		
๑๔๐	ซ่อมแซมคอนกรีตอาคารป้องกันตลิ่งด้านหน้าฝายคายน้อย	๕.๑๙	คป.เชียงใหม่	-	๓,๐๐๐,๐๐๐	-	-	-	๓,๐๐๐,๐๐๐		
๑๔๑	ซ่อมแซมอาคารสูบน้ำแห่งที่ ๒,๓,๔ ระบบส่งน้ำ อ่างเก็บน้ำห้วยต้อ	๕.๑๙	คป.เชียงใหม่	-	๕๕๕,๐๐๐	-	-	-	๕๕๕,๐๐๐		
๑๔๒	ซ่อมแซมประตูน้ำเหล็กหล่อ อ่างเก็บน้ำห้วยต้อ	๕.๑๙	คป.เชียงใหม่	-	๓๘๐,๐๐๐	-	-	-	๓๘๐,๐๐๐		
๑๔๓	ซ่อมแซมระบบส่งน้ำพร้อมอาคารประกอบ ๑R-๓LMC (ปตร.ในลำน้ำปิง)	๕.๑๙	คป.เชียงใหม่	-	๑,๕๐๐,๐๐๐	-	-	-	๑,๕๐๐,๐๐๐		
๑๔๔	ซ่อมแซมระบบควบคุม ประตูระบายน้ำ ปตร.คายน้อย	๕.๑๙	คป.เชียงใหม่	-	๙๐๐,๐๐๐	-	-	-	๙๐๐,๐๐๐		
๑๔๕	ซ่อมแซมคอนกรีตคต คอลลองส่งน้ำฝายบัวบาน สันปัดเศษที่น้ที่เกษตรแปลงใหญ่ ความยาว ๐.๑๐๐ กม.	๕.๑๙	คป.เชียงใหม่	-	๕๐๐,๐๐๐	-	-	-	๕๐๐,๐๐๐		
๑๔๖	ซ่อมแซมระบบส่งน้ำแม่ต้นผึ้งขวา	๕.๑๙	คป.เชียงใหม่	-	๘๕๐,๐๐๐	-	-	-	๘๕๐,๐๐๐		
๑๔๗	ซ่อมแซมระบบควบคุม ประตูระบายน้ำ ปตร.แม่สอย	๕.๑๙	คป.เชียงใหม่	-	๙๕๐,๐๐๐	-	-	-	๙๕๐,๐๐๐		
๑๔๘	ซ่อมแซมระบบไฟฟ้าสำรอง (Generator) ประตูระบายน้ำในลำน้ำปิง	๕.๑๙	คป.เชียงใหม่	-	๖๐๐,๐๐๐	-	-	-	๖๐๐,๐๐๐		
๑๔๙	ซ่อมแซมประตูน้ำบ้านห้วยใจ	๕.๑๙	คป.เชียงใหม่	-	๒,๒๐๐,๐๐๐	-	-	-	๒,๒๐๐,๐๐๐		
๑๕๐	ซ่อมแซมถนนบนสันเขื่อนอ่างเก็บน้ำห้วยต้อ	๕.๑๙	คป.เชียงใหม่	-	๔๕๐,๐๐๐	-	-	-	๔๕๐,๐๐๐		
๑๕๑	ซ่อมแซมระบบส่งน้ำพร้อมอาคารประกอบ ลำเหมืองแม่ฟ้าผ่า - ชมญ	๕.๑๙	คป.เชียงใหม่	-	๑,๕๐๐,๐๐๐	-	-	-	๑,๕๐๐,๐๐๐		
๑๕๒	ซ่อมแซมถนนบนสันคอลลองสายใหญ่ฝายงา ระบบส่งน้ำฝายแม่สลาย ความยาว ๒.๕๐๐ กม.	๕.๑๙	คป.เชียงใหม่	-	๘๕๐,๐๐๐	-	-	-	๘๕๐,๐๐๐		
๑๕๓	ซ่อมแซมเครื่องสูบน้ำระบบระบายน้ำพร้อมติดตั้งเกียร์มอเตอร์ ลำเหมืองพญาคำ	๕.๑๙	คป.เชียงใหม่	-	๓,๐๐๐,๐๐๐	-	-	-	๓,๐๐๐,๐๐๐		
๑๕๔	ซ่อมแซมท่อส่งน้ำเข้าคอลลองส่งน้ำเมืองหลวง กม. ๓ + ๗๕๕ ระบบส่งน้ำฝายแม่สลาย	๕.๑๙	คป.เชียงใหม่	-	๔๒๐,๐๐๐	-	-	-	๔๒๐,๐๐๐		
๑๕๕	ซ่อมแซมระบบส่งน้ำเหมืองเงอร์ ๙ ความยาว ๐.๔๕๕ กม. อ่างเก็บน้ำห้วยแม่อ่อน โครงการชลประทานเชียงใหม่	๕.๑๙	คป.เชียงใหม่	-	๗,๐๐๐,๐๐๐	-	-	-	๗,๐๐๐,๐๐๐		
๑๕๖	ซ่อมแซม ทรบ.ลำเหมืองพญาคำ พร้อมอาคารประกอบ	๕.๑๙	คป.เชียงใหม่	-	๕๐๐,๐๐๐	-	-	-	๕๐๐,๐๐๐		
๑๕๗	ซ่อมแซมระบบส่งน้ำคอลลองเงอร์ ๓ สาย ๑R อ่างเก็บน้ำห้วยแม่อ่อน ความยาว ๐.๘๒๖ กิโลเมตร	๕.๑๙	คป.เชียงใหม่	-	๔,๕๐๐,๐๐๐	-	-	-	๔,๕๐๐,๐๐๐		

บัญชีรายการชุดโครงการ							งบประมาณดำเนินงาน (๑๐)			
แผนงาน/โครงการ (๖)	ยุทธศาสตร์ ชาติ (X) /แผนแม่บทฯ (Y) (๗)	แหล่ง งบประมาณ (๘)	หน่วยงาน/โครงการ (๙)	พ.ศ. ๒๕๖๖	พ.ศ. ๒๕๖๗	พ.ศ. ๒๕๖๘	พ.ศ. ๒๕๖๙	พ.ศ. ๒๕๗๐	พ.ศ. ๒๕๗๑	
๑๙๘	ซ่อมแซมคอมพิวเตอร์เครื่องส่งน้ำสาย ๓R-LMC (เหมือนพญาคำ) ฝ่ายชล ขั้นพื้นฐาน โครงการชลประทานลำพูน	๒	คป.ลำพูน	-	๙๓๐,๐๐๐	-	-	-	๙๓๐,๐๐๐	
๑๙๙	ซ่อมแซมคอมพิวเตอร์เครื่องส่งน้ำสาย ๒L-๑R-LMC (เหมือนหลวง) ฝ่าย ชลประทาน โครงการชลประทานลำพูน	๒	คป.ลำพูน	-	๙๕๐,๐๐๐	-	-	-	๙๕๐,๐๐๐	
๒๐๐	ซ่อมแซมคอมพิวเตอร์เครื่องส่งน้ำสาย ๑L-๑R-LMC (เหมือนป่าตัน) ฝ่าย ชลประทาน โครงการชลประทานลำพูน	๒	คป.ลำพูน	-	๙๖๐,๐๐๐	-	-	-	๙๖๐,๐๐๐	
๒๐๑	ซ่อมแซมบำรุงรักษาระบบชลประทาน ตามข้อเสนอของเกษตรกรผู้ใช้น้ำ ชลประทาน โครงการส่งน้ำและบำรุงรักษามแม่แตง	๒	คป.แม่แตง	-	๑,๐๐๐,๐๐๐	-	-	-	๑,๐๐๐,๐๐๐	
๒๐๒	ซ่อมแซมระบบระบายน้ำทางโครงการ ความยาว ๑.๐๐๐ กิโลเมตร พร้อมอาคารประกอบ ๑๐ แห่ง โครงการส่งน้ำและบำรุงรักษามแม่แตง	๒	คป.แม่แตง	-	๓,๐๐๐,๐๐๐	-	-	-	๓,๐๐๐,๐๐๐	
๒๐๓	ซ่อมแซมเครื่องสูบน้ำและระบบระบายน้ำตามโครงการนำติดก้อนกลางคลองสาย ใหญ่ กม.๖+๙๐๐ โครงการส่งน้ำและบำรุงรักษามแม่แตง	๒	คป.แม่แตง	-	๑,๕๐๐,๐๐๐	-	-	-	๑,๕๐๐,๐๐๐	
๒๐๔	ซ่อมแซมเครื่องสูบน้ำแม่กลัย ความยาว ๐.๑๐๐ กิโลเมตร โครงการ ส่งน้ำและบำรุงรักษามแม่แตง	๒	คป.แม่แตง	-	๓,๐๐๐,๐๐๐	-	-	-	๓,๐๐๐,๐๐๐	
๒๐๕	ซ่อมแซมคันคลองส่งน้ำสายใหญ่ (ฝั่งซ้าย) ความยาว ๑.๐๐๐ กิโลเมตร โครงการส่งน้ำและบำรุงรักษามแม่แตง	๒	คป.แม่แตง	-	๑,๒๐๐,๐๐๐	-	-	-	๑,๒๐๐,๐๐๐	
๒๐๖	ซ่อมแซม Siphon-RMC กม.๕๗+๒๐ โครงการส่งน้ำและบำรุงรักษามแม่ แตง	๒	คป.แม่แตง	-	๓,๖๒๐,๐๐๐	-	-	-	๓,๖๒๐,๐๐๐	
๒๐๗	ซ่อมแซมท่อส่งน้ำข้ามคลองส่งน้ำ ๑R-๑L-๒๓L กม.๓+๕๔๐ (ฝั่งขวา) พร้อมระบบส่งน้ำ โครงการส่งน้ำและบำรุงรักษามแม่แตง	๒	คป.แม่แตง	-	๑,๕๐๐,๐๐๐	-	-	-	๑,๕๐๐,๐๐๐	
๒๐๘	ซ่อมแซมเครื่องสูบน้ำและระบบระบาย อาคารอัตโนมัติกลางคลองส่งน้ำสาย ใหญ่ กม.๕๗+๓๔๐ พร้อมติดตั้งเกียร์มอเตอร์ โครงการส่งน้ำและ บำรุงรักษามแม่แตง	๒	คป.แม่แตง	-	๒,๖๐๐,๐๐๐	-	-	-	๒,๖๐๐,๐๐๐	
๒๐๙	ซ่อมแซมเครื่องสูบน้ำแม่เขจาน ความยาว ๐.๐๕๕ กิโลเมตร โครงการ ส่งน้ำและบำรุงรักษามแม่แตง	๒	คป.แม่แตง	-	๒,๙๐๐,๐๐๐	-	-	-	๒,๙๐๐,๐๐๐	
๒๑๐	ซ่อมแซมคันคลองส่งน้ำ ๑L - ๘L RMC (ฝั่งซ้าย) ความยาว ๐.๐๓๐ กิโลเมตร โครงการส่งน้ำและบำรุงรักษามแม่แตง	๒	คป.แม่แตง	-	๑,๕๐๐,๐๐๐	-	-	-	๑,๕๐๐,๐๐๐	
๒๑๑	ซ่อมแซมท่อ FOLT. กม.๑+๘๘๐ คลองส่งน้ำสายชอย ๑R-๒๑L-RMC โครงการส่งน้ำและบำรุงรักษามแม่แตง	๒	คป.แม่แตง	-	๑,๕๐๐,๐๐๐	-	-	-	๑,๕๐๐,๐๐๐	
๒๑๒	ซ่อมแซมคอมพิวเตอร์เครื่องส่งน้ำ ๑L-๒๓L-RMC ความยาว ๒.๐๖๑ กิโลเมตร โครงการส่งน้ำและบำรุงรักษามแม่แตง	๒	คป.แม่แตง	-	๒,๐๐๐,๐๐๐	-	-	-	๒,๐๐๐,๐๐๐	

บัญชีรายการชุดโครงการ							งบประมาณดำเนินงาน (๑๐)				
แผนงาน/โครงการ (๖)	ยุทธศาสตร์ ชาติ (X) /แผนแม่บท (Y) (๗)	แหล่ง งบประมาณ (๘)	หน่วยดำเนินงาน (๙)	พ.ศ. ๒๕๖๖	พ.ศ. ๒๕๖๗	พ.ศ. ๒๕๖๘	พ.ศ. ๒๕๖๙	พ.ศ. ๒๕๗๐	พ.ศ. ๒๕๗๑	พ.ศ. ๒๕๗๒-๒๕๗๓	
๒๑๓	ซ่อมแซมเครื่องสูบน้ำและบานระบาย อาคารอเนกประสงค์คลองส่งน้ำสายใหญ่ กม.๖๐+๕๖๐ พร้อมติดตั้งเครื่องมือตรวจวัดโครงการสูบน้ำและบำรุงรักษาน้ำแม่แตง	๕.๑๙	คป.แม่แตง	-	๒,๕๐๐,๐๐๐	-	-	-	-	๒,๕๐๐,๐๐๐	
๒๑๔	ซ่อมแซมเครื่องสูบน้ำสายย่อย ๑L-๖L ความยาว ๐.๗๕๐ กิโลเมตร โครงการสูบน้ำและบำรุงรักษาน้ำแม่แตง	๕.๑๙	คป.แม่แตง	-	๑,๕๐๐,๐๐๐	-	-	-	-	๑,๕๐๐,๐๐๐	
๒๑๕	ซ่อมแซมท่อลอดคลองส่งน้ำเหนือฝาย ๑ ความยาว ๐.๐๒๐ กิโลเมตร โครงการสูบน้ำและบำรุงรักษาน้ำแม่แตง	๕.๑๙	คป.แม่แตง	-	๙๕๐,๐๐๐	-	-	-	-	๙๕๐,๐๐๐	
๒๑๖	ซ่อมแซม Check Structure คลองส่งน้ำสาย RVC กม.๖๓+๒๑๔ โครงการสูบน้ำและบำรุงรักษาน้ำแม่แตง	๕.๑๙	คป.แม่แตง	-	๑,๕๐๐,๐๐๐	-	-	-	-	๑,๕๐๐,๐๐๐	
๒๑๗	ซ่อมแซมคอนกรีตตาดคลองส่งน้ำ ๒๓-RVC ความยาว ๔.๙๘๓ กิโลเมตร โครงการสูบน้ำและบำรุงรักษาน้ำแม่แตง	๕.๑๙	คป.แม่แตง	-	๒,๐๐๐,๐๐๐	-	-	-	-	๒,๐๐๐,๐๐๐	
๒๑๘	ซ่อมแซมเครื่องสูบน้ำและบานระบาย ฝ่ายส่งน้ำและบำรุงรักษาที่ ๑ จำนวน ๘ แห่ง โครงการสูบน้ำและบำรุงรักษาน้ำแม่แตง	๕.๑๙	คป.แม่แตง	-	๑,๒๐๐,๐๐๐	-	-	-	-	๑,๒๐๐,๐๐๐	
๒๑๙	ซ่อมแซมเสริมประสิทธิภาพคลองส่งน้ำสายย่อย ๒-L-๗L ความยาว ๐.๘๐๐ กิโลเมตร โครงการสูบน้ำและบำรุงรักษาน้ำแม่แตง	๕.๑๙	คป.แม่แตง	-	๑,๖๐๐,๐๐๐	-	-	-	-	๑,๖๐๐,๐๐๐	
๒๒๐	ซ่อมแซมรวบท้ายตกและป้ายเตือนบุกรุกคลองส่งน้ำในเขตฝ่ายส่งน้ำและบำรุงรักษาที่ ๒ ความยาว ๐.๗๕๐ กิโลเมตร โครงการสูบน้ำและบำรุงรักษาน้ำแม่แตง	๕.๑๙	คป.แม่แตง	-	๒,๐๐๐,๐๐๐	-	-	-	-	๒,๐๐๐,๐๐๐	
๒๒๑	ซ่อมแซมเสริมประสิทธิภาพอาคารรับน้ำ คลองระบายน้ำห้วยทราย กม. ๑+๗๔๓.๓๖+๓๑๓ โครงการสูบน้ำและบำรุงรักษาน้ำแม่แตง	๕.๑๙	คป.แม่แตง	-	๒,๖๐๐,๐๐๐	-	-	-	-	๒,๖๐๐,๐๐๐	
๒๒๒	ซ่อมแซมอาคารป้องกันตลิ่งริมร่องน้ำฝาย โครงการสูบน้ำและบำรุงรักษาน้ำแม่แตง	๕.๑๙	คป.แม่แตง	-	๓,๐๐๐,๐๐๐	-	-	-	-	๓,๐๐๐,๐๐๐	
๒๒๓	ซ่อมแซมเครื่องสูบน้ำและบานระบาย ฝ่ายส่งน้ำและบำรุงรักษาที่ ๒ จำนวน ๘ แห่ง โครงการสูบน้ำและบำรุงรักษาน้ำแม่แตง	๕.๑๙	คป.แม่แตง	-	๑,๒๐๐,๐๐๐	-	-	-	-	๑,๒๐๐,๐๐๐	
๒๒๔	ซ่อมแซมเสริมประสิทธิภาพฝายของทรายนวล ความยาว ๐.๗๕๐ กิโลเมตร โครงการสูบน้ำและบำรุงรักษาน้ำแม่แตง	๕.๑๙	คป.แม่แตง	-	๑,๕๐๐,๐๐๐	-	-	-	-	๑,๕๐๐,๐๐๐	
๒๒๕	ซ่อมแซมคันกันลื่นเชิงลาดและเขตรกริมที่ ๓ แห่งที่ ๑ พร้อมอาคารประกอบ ความยาว ๐.๑๓๓ กิโลเมตร โครงการสูบน้ำและบำรุงรักษาน้ำแม่แตง	๕.๑๙	คป.แม่แตง	-	๕,๕๐๐,๐๐๐	-	-	-	-	๕,๕๐๐,๐๐๐	
๒๒๖	ซ่อมแซม ทางขึ้นน้ำแม่เหิระ ความยาว ๐.๑๕๐ กิโลเมตร โครงการสูบน้ำและบำรุงรักษาน้ำแม่แตง	๕.๑๙	คป.แม่แตง	-	๒,๐๐๐,๐๐๐	-	-	-	-	๒,๐๐๐,๐๐๐	

บัญชีรายการชุดโครงการ							งบประมาณดำเนินงาน (๑๐)			
แผนงาน/โครงการ (๖)	ยุทธศาสตร์ ชาติ (X) /แผนแม่บท (Y) (๗)	แหล่ง งบป. (๘)	หน่วยดำเนินงาน (๙)	พ.ศ. ๒๕๖๖	พ.ศ. ๒๕๖๗	พ.ศ. ๒๕๖๘	พ.ศ. ๒๕๖๙	พ.ศ. ๒๕๗๐	พ.ศ. ๒๕๗๑	
๒๒๗	ซ่อมแซมคลองระบายน้ำทำเพื่อ ความยาว ๑.๓๕๕ กิโลเมตร เพื่อพร้อมรับ การระบายน้ำและแก้ไขปัญหาน้ำท่วมพื้นที่เมืองเชิงใหม่ โครงการส่งน้ำ และบำรุงรักษามแม่แตง	๒	คป.แม่แตง	-	๓,๐๐๐,๐๐๐	-	-	-	๓,๐๐๐,๐๐๐	
๒๒๘	ซ่อมแซมเครื่องสูบน้ำและงานระบายน้ำฝายส่งน้ำและบำรุงรักษาที่ ๓ จำนวน ๑๐ แห่ง โครงการส่งน้ำและบำรุงรักษามแม่แตง	๒	คป.แม่แตง	-	๑,๖๐๐,๐๐๐	-	-	-	๑,๖๐๐,๐๐๐	
๒๒๙	ซ่อมแซมลำเหมืองชัย ระยะที่ ๒ ความยาว ๐.๗๕๐ กิโลเมตร โครงการส่ง น้ำและบำรุงรักษามแม่แตง	๒	คป.แม่แตง	-	๑,๕๐๐,๐๐๐	-	-	-	๑,๕๐๐,๐๐๐	
๒๓๐	ซ่อมแซมท่อส่งน้ำเข้าน้ำพร้อมระบบส่งน้ำ ๘L-RMC ความยาว ๐.๕๐๐ กิโลเมตร โครงการส่งน้ำและบำรุงรักษามแม่แตง	๒	คป.แม่แตง	-	๑,๒๐๐,๐๐๐	-	-	-	๑,๒๐๐,๐๐๐	
๒๓๑	ซ่อมแซมอาคาร Road Way Culvert คลองส่งน้ำสาย ๑๕L-RMC กม. ๑+๕๑๗ โครงการส่งน้ำและบำรุงรักษามแม่แตง	๒	คป.แม่แตง	-	๒,๒๑๐,๐๐๐	-	-	-	๒,๒๑๐,๐๐๐	
๒๓๒	ซ่อมแซมคอนกรีตตัดคลองส่งน้ำ ๑R-๑L-๒๓L-RMC ความยาว ๑.๕๖๐ กิโลเมตร โครงการส่งน้ำและบำรุงรักษามแม่แตง	๒	คป.แม่แตง	-	๑,๗๐๐,๐๐๐	-	-	-	๑,๗๐๐,๐๐๐	
๒๓๓	ซ่อมแซมเครื่องสูบน้ำและงานระบายน้ำฝายส่งน้ำและบำรุงรักษาที่ ๔ จำนวน ๑๖ แห่ง โครงการส่งน้ำและบำรุงรักษามแม่แตง	๒	คป.แม่แตง	-	๒,๕๐๐,๐๐๐	-	-	-	๒,๕๐๐,๐๐๐	
๒๓๔	ซ่อมแซมอาคารป้องกันตลิ่งลำน้ำ เหนือฝายแม่แตง ความยาว ๐.๐๙๐ กิโลเมตร โครงการส่งน้ำและบำรุงรักษามแม่แตง	๒	คป.แม่แตง	-	๒,๘๐๐,๐๐๐	-	-	-	๒,๘๐๐,๐๐๐	
๒๓๕	ซ่อมแซมอาคารป้องกันตลิ่งทางระบายน้ำเมลา ความยาว ๐.๑๐๐ กิโลเมตร โครงการส่งน้ำและบำรุงรักษามแม่แตง	๒	คป.แม่แตง	-	๑,๘๐๐,๐๐๐	-	-	-	๑,๘๐๐,๐๐๐	
๒๓๖	ซ่อมแซมคอนกรีตตัดคลองส่งน้ำสายใหญ่ RMC ความยาว ๐.๒๔๐ กิ โลเมตร โครงการส่งน้ำและบำรุงรักษามแม่แตง	๒	คป.แม่แตง	-	๑,๓๐๐,๐๐๐	-	-	-	๑,๓๐๐,๐๐๐	
๒๓๗	ซ่อมแซมคอนกรีตตัดคลองส่งน้ำ ๑R-๑L-๒๓L-RMC ความยาว ๑.๕๗๐ กิโลเมตร โครงการส่งน้ำและบำรุงรักษามแม่แตง	๒	คป.แม่แตง	-	๑,๕๐๐,๐๐๐	-	-	-	๑,๕๐๐,๐๐๐	
๒๓๘	ซ่อมแซม โรงสูบน้ำแม่ฮ่องใต้ โครงการส่งน้ำและบำรุงรักษามแม่แตง	๒	คป.แม่แตง	-	๒,๐๐๐,๐๐๐	-	-	-	๒,๐๐๐,๐๐๐	
๒๓๙	ซ่อมแซมคลองส่งน้ำสายชอย ๑R-๖L ความยาว ๒.๓๐๐ กิโลเมตร โครงการส่งน้ำและบำรุงรักษามแม่แตง	๒	คป.แม่แตง	-	๒,๐๐๐,๐๐๐	-	-	-	๒,๐๐๐,๐๐๐	
๒๔๐	ซ่อมแซมอาคารป้องกันตลิ่งคลองแม่ข่า (ฝั่งขวา) ความยาว ๐.๒๓๐ กิโลเมตร โครงการส่งน้ำและบำรุงรักษามแม่แตง	๒	คป.แม่แตง	-	๒,๕๐๐,๐๐๐	-	-	-	๒,๕๐๐,๐๐๐	
๒๔๑	ซ่อมแซมอาคารปลายคลอง คลองส่งน้ำสายชอย ๑L-๒๐L กม.๕+๓๘๐ โครงการส่งน้ำและบำรุงรักษามแม่แตง	๒	คป.แม่แตง	-	๓,๐๐๐,๐๐๐	-	-	-	๓,๐๐๐,๐๐๐	
๒๔๒	ซ่อมแซมคอนกรีตตัดคลองส่งน้ำ ๑L-๒๓L-RMC ความยาว ๒.๕๒๙ กิโลเมตร โครงการส่งน้ำและบำรุงรักษามแม่แตง	๒	คป.แม่แตง	-	๑,๘๕๐,๐๐๐	-	-	-	๑,๘๕๐,๐๐๐	

บัญชีรายการชุดโครงการ							งบประมาณดำเนินงาน (๑๐)				
แผนงาน/โครงการ (๖)	ยุทธศาสตร์ ชาติ (X) /แผนแม่บท (Y) (๗)	แหล่ง งบประมาณ (๘)	หน่วยงาน (๙)	พ.ศ. ๒๕๖๖	พ.ศ. ๒๕๖๗	พ.ศ. ๒๕๖๘	พ.ศ. ๒๕๖๙	พ.ศ. ๒๕๗๐	พ.ศ. ๒๕๗๑	พ.ศ. ๒๕๗๒-๒๕๗๖	
๒๔๓	ซ่อมแซมอาคารอเนกประสงค์กลางคลองสายใหญ่ กม.๘+๖๖๐ โครงการส่งน้ำและบำรุงรักษาแม่แตง	๒	คป.แม่แตง	-	๘๐๐,๐๐๐	-	-	-	-	๘๐๐,๐๐๐	
๒๔๔	ซ่อมแซมคลองส่งน้ำสายย่อย ๑R-๑L-RVC ความยาว ๐.๑๒๓ กิโลเมตร โครงการส่งน้ำและบำรุงรักษาแม่แตง	๒	คป.แม่แตง	-	๗๒๐,๐๐๐	-	-	-	-	๗๒๐,๐๐๐	
๒๔๕	ซ่อมแซมอาคารอเนกประสงค์คลองส่งน้ำ คลอง ๒L-๒๓L ความยาว ๒.๕๑๗ กิโลเมตร โครงการส่งน้ำและบำรุงรักษาแม่แตง	๒	คป.แม่แตง	-	๑,๔๐๐,๐๐๐	-	-	-	-	๑,๔๐๐,๐๐๐	
๒๔๖	ซ่อมแซมอาคารอเนกประสงค์คลองสายใหญ่ กม.๒+๐๐๐ โครงการส่งน้ำและบำรุงรักษาแม่แตง	๒	คป.แม่แตง	-	๘๐๐,๐๐๐	-	-	-	-	๘๐๐,๐๐๐	
๒๔๗	ซ่อมแซมคลองส่งน้ำสายย่อย FTO.No.๓ พร้อมอาคารประกอบ ความยาว ๐.๗๒๐ กิโลเมตร โครงการส่งน้ำและบำรุงรักษาแม่แตง	๒	คป.แม่แตง	-	๑,๕๐๐,๐๐๐	-	-	-	-	๑,๕๐๐,๐๐๐	
๒๔๘	ซ่อมแซมบำรุงรักษาระบบชลประทาน ตามข้อเสนอของเกษตรกรผู้ใช้พื้นที่ชลประทาน โครงการส่งน้ำและบำรุงรักษาแมกวงอุดมธารา	๒	คป.แมกวงอุดมธารา	-	๑,๐๐๐,๐๐๐	-	-	-	-	๑,๐๐๐,๐๐๐	
๒๔๙	ซ่อมแซมอาคารอเนกจ่ายน้ำบ้านสันตมั่งเหนือ เหมืองฝ้ายทอง โครงการส่งน้ำและบำรุงรักษาแมกวงอุดมธารา	๒	คป.แมกวงอุดมธารา	-	๘๕๐,๐๐๐	-	-	-	-	๘๕๐,๐๐๐	
๒๕๐	ซ่อมแซมฝายคีรีสันกำแพง ๑ ลำน้ำห้วยน้ำงาม โครงการส่งน้ำและบำรุงรักษาแมกวงอุดมธารา	๒	คป.แมกวงอุดมธารา	-	๑,๕๐๐,๐๐๐	-	-	-	-	๑,๕๐๐,๐๐๐	
๒๕๑	ซ่อมแซมสะพานคลองส่งน้ำสายใหญ่ฝั้งซ้าย โครงการส่งน้ำและบำรุงรักษาแมกวงอุดมธารา	๒	คป.แมกวงอุดมธารา	-	๖๐๐,๐๐๐	-	-	-	-	๖๐๐,๐๐๐	
๒๕๒	ซ่อมแซมเครื่องสูบน้ำบนระบบอาคารบังคับน้ำกลางคลองเหนือห้วยพร้อมอุปกรณ์ประกอบและติดตั้งระบบเกียร์มอเตอร์ โครงการส่งน้ำและบำรุงรักษาแมกวงอุดมธารา	๒	คป.แมกวงอุดมธารา	-	๑,๓๒๐,๐๐๐	-	-	-	-	๑,๓๒๐,๐๐๐	
๒๕๓	ซ่อมแซมอาคารบังคับน้ำแพะป่าคา ๔ ในลำน้ำแม่ดอกแดง โครงการส่งน้ำและบำรุงรักษาแมกวงอุดมธารา	๒	คป.แมกวงอุดมธารา	-	๓๕๐,๐๐๐	-	-	-	-	๓๕๐,๐๐๐	
๒๕๔	ซ่อมแซมฝายล้นอู่ม ๒L (เกาะมะตั้น) เหมืองฝ้าย หรืออาคารประกอบโครงการส่งน้ำและบำรุงรักษาแมกวงอุดมธารา	๒	คป.แมกวงอุดมธารา	-	๕๐๐,๐๐๐	-	-	-	-	๕๐๐,๐๐๐	
๒๕๕	ซ่อมแซมอาคารบังคับน้ำแพะป่าคา ๕ ในลำน้ำแม่ดอกแดง โครงการส่งน้ำและบำรุงรักษาแมกวงอุดมธารา	๒	คป.แมกวงอุดมธารา	-	๓๕๐,๐๐๐	-	-	-	-	๓๕๐,๐๐๐	
๒๕๖	ซ่อมแซมป้ายอาคารชลประทาน ขนาด ๐.๘๐x๑.๒๐ เมตร โครงการส่งน้ำและบำรุงรักษาแมกวงอุดมธารา	๒	คป.แมกวงอุดมธารา	-	๖๕๐,๐๐๐	-	-	-	-	๖๕๐,๐๐๐	
๒๕๗	ซ่อมแซมสะพาน คลองส่งน้ำสายย่อย ๔R-LMC โครงการส่งน้ำและบำรุงรักษาแมกวงอุดมธารา	๒	คป.แมกวงอุดมธารา	-	๖๐๐,๐๐๐	-	-	-	-	๖๐๐,๐๐๐	
๒๕๘	ซ่อมแซมอาคารรับน้ำ คลองส่งน้ำสายใหญ่แม่เตา โครงการส่งน้ำและบำรุงรักษาแมกวงอุดมธารา	๒	คป.แมกวงอุดมธารา	-	๙๕๐,๐๐๐	-	-	-	-	๙๕๐,๐๐๐	

บัญชีรายการชุดโครงการ							งบประมาณดำเนินงาน (๑๐)				
แผนงาน/โครงการ (๖)	ยุทธศาสตร์ ชาติ (X) /แผนแม่บทฯ (Y) (๗)	แหล่ง งบประมาณ (๘)	หน่วยงาน (๙)	พ.ศ. ๒๕๖๖	พ.ศ. ๒๕๖๗	พ.ศ. ๒๕๖๘	พ.ศ. ๒๕๖๙	พ.ศ. ๒๕๗๐	พ.ศ. ๒๕๖๖-๒๕๗๐		
๒๕๙	ซ่อมแซมคอมพิวเตอร์ตลอดส่งน้ำเหมืองฝายทอง โครงการส่งน้ำและบำรุงรักษาแม่แก้วอุตสาหกรรม	๒	ค.บ.แม่แก้วอุตสาหกรรม	-	๙๕๐,๐๐๐	-	-	-	๙๕๐,๐๐๐		
๒๖๐	ซ่อมแซมฝายเหมืองฝายไผ่ของคลองส่งน้ำเหมืองเปา โครงการส่งน้ำและบำรุงรักษาแม่แก้วอุตสาหกรรม	๒	ค.บ.แม่แก้วอุตสาหกรรม	-	๙๐๐,๐๐๐	-	-	-	๙๐๐,๐๐๐		
๒๖๑	ซ่อมแซมฝายเหมืองฝายหัว ห้วยน้ำงาม โครงการส่งน้ำและบำรุงรักษาแม่แก้วอุตสาหกรรม	๒	ค.บ.แม่แก้วอุตสาหกรรม	-	๘๕๐,๐๐๐	-	-	-	๘๕๐,๐๐๐		
๒๖๒	ซ่อมแซมเครื่องสูบน้ำระบบระบายน้ำในพื้นที่ฝายส่งน้ำ ที่ ๑ ถึง ๔ โครงการส่งน้ำและบำรุงรักษาแม่แก้วอุตสาหกรรม	๒	ค.บ.แม่แก้วอุตสาหกรรม	-	๑,๑๐๐,๐๐๐	-	-	-	๑,๑๐๐,๐๐๐		
๒๖๓	ซ่อมแซมอาคารบังคับน้ำแพะป่าคา ๖ ในลำน้ำแม่ตอกแดง โครงการส่งน้ำและบำรุงรักษาแม่แก้วอุตสาหกรรม	๒	ค.บ.แม่แก้วอุตสาหกรรม	-	๓๕๐,๐๐๐	-	-	-	๓๕๐,๐๐๐		
๒๖๔	ซ่อมแซมฝายเหมืองฝาย ๓R - ๒L ของเหมืองแม่ลาย หรืออาคารประกอบโครงการส่งน้ำและบำรุงรักษาแม่แก้วอุตสาหกรรม	๒	ค.บ.แม่แก้วอุตสาหกรรม	-	๖๐๐,๐๐๐	-	-	-	๖๐๐,๐๐๐		
๒๖๕	ซ่อมแซมคอนกรีตตัดฝายปากก้างเหนือแห่งที่ ๔ คลองส่งน้ำเหมืองฝายไผ่โครงการส่งน้ำและบำรุงรักษาแม่แก้วอุตสาหกรรม	๒	ค.บ.แม่แก้วอุตสาหกรรม	-	๙๐๐,๐๐๐	-	-	-	๙๐๐,๐๐๐		
๒๖๖	ซ่อมแซมหินกอน้ำท้าย ฝายธาร ลำน้ำห้วยฮ้อยอีก โครงการส่งน้ำและบำรุงรักษาแม่แก้วอุตสาหกรรม	๒	ค.บ.แม่แก้วอุตสาหกรรม	-	๘๐๐,๐๐๐	-	-	-	๘๐๐,๐๐๐		
๒๖๗	ซ่อมแซมระบบส่งน้ำของฝายเหมืองกลาง ในลำน้ำห้วยทราย โครงการส่งน้ำและบำรุงรักษาแม่แก้วอุตสาหกรรม	๒	ค.บ.แม่แก้วอุตสาหกรรม	-	๖๐๐,๐๐๐	-	-	-	๖๐๐,๐๐๐		
๒๖๘	ซ่อมแซมเครื่องสูบน้ำระบบระบายน้ำโครงการส่งน้ำและบำรุงรักษาแม่แก้วอุตสาหกรรม	๒	ค.บ.แม่แก้วอุตสาหกรรม	-	๖๗๐,๐๐๐	-	-	-	๖๗๐,๐๐๐		
๒๖๙	ซ่อมแซมฝายดูเบ็ดลำน้ำแม่ตอก โครงการส่งน้ำและบำรุงรักษาแม่แก้วอุตสาหกรรม	๒	ค.บ.แม่แก้วอุตสาหกรรม	-	๘๕๐,๐๐๐	-	-	-	๘๕๐,๐๐๐		
๒๗๐	ซ่อมแซมคลองส่งน้ำสายซอย ๓R-๒L เหมืองแม่ลาย โครงการส่งน้ำและบำรุงรักษาแม่แก้วอุตสาหกรรม	๒	ค.บ.แม่แก้วอุตสาหกรรม	-	๙๘๐,๐๐๐	-	-	-	๙๘๐,๐๐๐		
๒๗๑	ซ่อมแซมฝายเกี้ยวะ คลองส่งน้ำเหมืองฝายไผ่ โครงการส่งน้ำและบำรุงรักษาแม่แก้วอุตสาหกรรม	๒	ค.บ.แม่แก้วอุตสาหกรรม	-	๙๐๐,๐๐๐	-	-	-	๙๐๐,๐๐๐		
๒๗๒	ซ่อมแซมอาคารบังคับน้ำสายซอย ๒R-๘R ของคลองส่งน้ำสายใหญ่แตก โครงการส่งน้ำและบำรุงรักษาแม่แก้วอุตสาหกรรม	๒	ค.บ.แม่แก้วอุตสาหกรรม	-	๑,๒๐๐,๐๐๐	-	-	-	๑,๒๐๐,๐๐๐		
๒๗๓	ซ่อมแซมเครื่องสูบน้ำระบบระบายน้ำปากคลองฝายน้ำเหมืองตึก กม.๐+๕๕๒ โครงการส่งน้ำและบำรุงรักษาแม่แก้วอุตสาหกรรม	๒	ค.บ.แม่แก้วอุตสาหกรรม	-	๘๕๐,๐๐๐	-	-	-	๘๕๐,๐๐๐		

บัญชีรายการชุดโครงการ							งบประมาณดำเนินงาน (๑๐)				
แผนงาน/โครงการ (๖)	ยุทธศาสตร์ ชาติ (X) /แผนแม่บทฯ (Y) (๗)	แหล่ง งบประมาณ (๘)	หน่วยดำเนินงาน (๙)	พ.ศ. ๒๕๖๖ /แผนแม่บทฯ	พ.ศ. ๒๕๖๗	พ.ศ. ๒๕๖๘	พ.ศ. ๒๕๖๙	พ.ศ. ๒๕๗๐	พ.ศ. ๒๕๗๑		
๒๗๔	ซ่อมแซมสะพาน คลองซอย ๑๐L-RMC โครงการส่งน้ำและบำรุงรักษา แม่แก้วอุดมธรา	๕.๑๙	๒	๒	-	๓๐๐,๐๐๐	-	-	๓๐๐,๐๐๐		
๒๗๕	ซ่อมแซมคอนกรีตตาดคลองส่งน้ำสายแยกซอย ๓R-๓L โครงการ ส่งน้ำและบำรุงรักษาแม่แก้วอุดมธรา	๕.๑๙	๒	๒	-	๑,๕๐๐,๐๐๐	-	-	๑,๕๐๐,๐๐๐		
๒๗๖	ซ่อมแซมอาคารรับน้ำฝายต้นฝัว ของคลองส่งน้ำสายใหญ่ภาคต้น แตก โครงการส่งน้ำและบำรุงรักษาแม่แก้วอุดมธรา	๕.๑๙	๒	๒	-	๘๐๐,๐๐๐	-	-	๘๐๐,๐๐๐		
๒๗๗	ซ่อมแซมอาคารรับน้ำฝายต้นฝัว ของคลองส่งน้ำสายใหญ่ภาคต้น โครงการส่งน้ำและบำรุงรักษาแม่แก้วอุดมธรา	๕.๑๙	๒	๒	-	๑,๕๐๐,๐๐๐	-	-	๑,๕๐๐,๐๐๐		
๒๗๘	ซ่อมแซมคอนกรีตตาด เหมืองแม่ตอกแดง โครงการส่งน้ำและบำรุงรักษา แม่แก้วอุดมธรา	๕.๑๙	๒	๒	-	๕๐๐,๐๐๐	-	-	๕๐๐,๐๐๐		
๒๗๙	ซ่อมแซมคอนกรีตตาดคลองส่งน้ำสายแยกซอย ๑R-๓L โครงการ โครงการส่งน้ำและบำรุงรักษาแม่แก้วอุดมธรา	๕.๑๙	๒	๒	-	๑,๖๐๐,๐๐๐	-	-	๑,๖๐๐,๐๐๐		
๒๘๐	ซ่อมแซมอาคารรับน้ำฝายกุ่มเขี้ย ของคลองส่งน้ำสายใหญ่ฝายซ้าย โครงการ ส่งน้ำและบำรุงรักษาแม่แก้วอุดมธรา	๕.๑๙	๒	๒	-	๙๐๐,๐๐๐	-	-	๙๐๐,๐๐๐		
๒๘๑	ซ่อมแซมคอนกรีตตาดคลองส่งน้ำห้วยแสง โครงการส่งน้ำและ บำรุงรักษาแม่แก้วอุดมธรา	๕.๑๙	๒	๒	-	๘๐๐,๐๐๐	-	-	๘๐๐,๐๐๐		
๒๘๒	ซ่อมแซมอาคารบังคับน้ำพร้อมอาคารประกอบ คลองซอย ๑L-๑๐R โครงการส่งน้ำและบำรุงรักษาแม่แก้วอุดมธรา	๕.๑๙	๒	๒	-	๓๐๐,๐๐๐	-	-	๓๐๐,๐๐๐		
๒๘๓	ซ่อมแซมคอนกรีตตาด คลองส่งน้ำเหมืองป่า โครงการส่งน้ำและ บำรุงรักษาแม่แก้วอุดมธรา	๕.๑๙	๒	๒	-	๑,๕๐๐,๐๐๐	-	-	๑,๕๐๐,๐๐๐		
๒๘๔	ซ่อมแซมฝายศรีสีกัน้ำแพง ๒ ถ้าน้ำห้วยน้ำงาม โครงการส่งน้ำและ บำรุงรักษาแม่แก้วอุดมธรา	๕.๑๙	๒	๒	-	๘๕๐,๐๐๐	-	-	๘๕๐,๐๐๐		
๒๘๕	ซ่อมแซมหินก่อ คลองส่งน้ำเหมืองแม่เตา โครงการส่งน้ำและบำรุงรักษา แม่แก้วอุดมธรา	๕.๑๙	๒	๒	-	๕๐๐,๐๐๐	-	-	๕๐๐,๐๐๐		
๒๘๖	ซ่อมแซมอาคารบังคับน้ำ ฝายสวนใต้ ๑ โครงการส่งน้ำและบำรุงรักษาแม่ แก้วอุดมธรา	๕.๑๙	๒	๒	-	๕๐๐,๐๐๐	-	-	๕๐๐,๐๐๐		
๒๘๗	ซ่อมแซมคอนกรีตตาด คลองส่งน้ำเหมืองแม่ตอก โครงการส่งน้ำและ บำรุงรักษาแม่แก้วอุดมธรา	๕.๑๙	๒	๒	-	๕๐๐,๐๐๐	-	-	๕๐๐,๐๐๐		
๒๘๘	ซ่อมแซมอาคารรับน้ำ เหมืองสวนเหนือ โครงการส่งน้ำและบำรุงรักษา แม่แก้วอุดมธรา	๕.๑๙	๒	๒	-	๕๐๐,๐๐๐	-	-	๕๐๐,๐๐๐		
๒๘๙	ซ่อมแซมฝายศรีสีกัน้ำแพง ๓ ถ้าน้ำห้วยน้ำงาม โครงการส่งน้ำและ บำรุงรักษาแม่แก้วอุดมธรา	๕.๑๙	๒	๒	-	๗๕๐,๐๐๐	-	-	๗๕๐,๐๐๐		

บัญชีรายการชุดโครงการ							งบประมาณดำเนินงาน (๑๐)				
แผนงาน/โครงการ (๖)	ยุทธศาสตร์ ชาติ (X) /แผนแม่บท (Y) (๗)	แหล่ง งบม. (๘)	หน่วยงานดำเนินงาน (๙)	พ.ศ. ๒๕๖๖	พ.ศ. ๒๕๖๗	พ.ศ. ๒๕๖๘	พ.ศ. ๒๕๖๙	พ.ศ. ๒๕๗๐	พ.ศ. ๒๕๗๑	พ.ศ. ๒๕๖๖-๒๕๗๑	
๒๕๐	ข้อมเขมทึนทอหน้าผายเกียง ของลำน้ำแม่ตาด โครงการส่งน้ำและ บำรุงรักษาน้ำแม่ตาด	๕.๑๙	๒	๒	๕๕๐,๐๐๐	-	-	-	-	๕๕๐,๐๐๐	
๒๕๑	ข้อมเขมคอบนกริตตาดคตคองสงน้ำและบำรุงรักษาน้ำแม่ วังอุดมธารา	๕.๑๙	๒	๒	๖๐๐,๐๐๐	-	-	-	-	๖๐๐,๐๐๐	
๒๕๒	ข้อมเขมคอบนกริตตาดคตคองสงน้ำและบำรุงรักษาน้ำแม่ ส่งน้ำและบำรุงรักษาน้ำแม่แกวอุดมธารา	๕.๑๙	๒	๒	๑,๕๐๐,๐๐๐	-	-	-	-	๑,๕๐๐,๐๐๐	
๒๕๓	ข้อมเขมคอบนกริตตาดคตคองสงน้ำแม่ปู้เห็น โครงการส่งน้ำและ บำรุงรักษาน้ำแม่แกวอุดมธารา	๕.๑๙	๒	๒	๕๐๐,๐๐๐	-	-	-	-	๕๐๐,๐๐๐	
๒๕๔	ข้อมเขมคอบนกริตตาดคตคองสงน้ำและบำรุงรักษาน้ำ แม่แกวอุดมธารา	๕.๑๙	๒	๒	๑,๕๐๐,๐๐๐	-	-	-	-	๑,๕๐๐,๐๐๐	
๒๕๕	ข้อมเขมคอบนกริตตาดคตคองสงน้ำและบำรุงรักษาน้ำ ชลประทาน โครงการส่งน้ำและบำรุงรักษาน้ำแม่แกว-แม่จืด	๕.๑๙	๒	๒	๑,๐๐๐,๐๐๐	-	-	-	-	๑,๐๐๐,๐๐๐	
๒๕๖	ข้อมเขมคอบนกริตตาดคตคองสงน้ำและบำรุงรักษาน้ำ กิโลเมตร โครงการส่งน้ำและบำรุงรักษาน้ำแม่แกว-แม่จืด	๕.๑๙	๒	๒	๑,๕๐๐,๐๐๐	-	-	-	-	๑,๕๐๐,๐๐๐	
๒๕๗	ข้อมเขมคอบนกริตตาดคตคองสงน้ำและบำรุงรักษาน้ำ กิโลเมตร โครงการส่งน้ำและบำรุงรักษาน้ำแม่แกว-แม่จืด	๕.๑๙	๒	๒	๙๕๕,๐๐๐	-	-	-	-	๙๕๕,๐๐๐	
๒๕๘	ข้อมเขมคอบนกริตตาดคตคองสงน้ำและบำรุงรักษาน้ำ แม่แกว-แม่จืด	๕.๑๙	๒	๒	๖๙๕,๐๐๐	-	-	-	-	๖๙๕,๐๐๐	
๒๕๙	ข้อมเขมคอบนกริตตาดคตคองสงน้ำและบำรุงรักษาน้ำ กิโลเมตร โครงการส่งน้ำและบำรุงรักษาน้ำแม่แกว-แม่จืด	๕.๑๙	๒	๒	๙๖๐,๐๐๐	-	-	-	-	๙๖๐,๐๐๐	
๓๐๐	ข้อมเขมคอบนกริตตาดคตคองสงน้ำและบำรุงรักษาน้ำ กิโลเมตร โครงการส่งน้ำและบำรุงรักษาน้ำแม่แกว-แม่จืด	๕.๑๙	๒	๒	๙๕๕,๐๐๐	-	-	-	-	๙๕๕,๐๐๐	
๓๐๑	ข้อมเขมคอบนกริตตาดคตคองสงน้ำและบำรุงรักษาน้ำ แม่แกว-แม่จืด	๕.๑๙	๒	๒	๗๐๐,๐๐๐	-	-	-	-	๗๐๐,๐๐๐	
๓๐๒	ข้อมเขมคอบนกริตตาดคตคองสงน้ำและบำรุงรักษาน้ำ กิโลเมตร โครงการส่งน้ำและบำรุงรักษาน้ำแม่แกว-แม่จืด	๕.๑๙	๒	๒	๑,๖๒๐,๐๐๐	-	-	-	-	๑,๖๒๐,๐๐๐	

บัญชีรายการชุดโครงการ							งบประมาณดำเนินการ (๑๐)				
แผนงาน/โครงการ (๖)	ยุทธศาสตร์ ชาติ (X) /แผนแม่บทฯ (Y) (๗)	แหล่ง งบประมาณ (๘)	หน่วยดำเนินการ (๙)	พ.ศ. ๒๕๖๖	พ.ศ. ๒๕๖๗	พ.ศ. ๒๕๖๘	พ.ศ. ๒๕๖๙	พ.ศ. ๒๕๗๐	พ.ศ. ๒๕๗๑	พ.ศ. ๒๕๗๒-๒๕๗๖	
๓๑๕	ซ่อมแซมคอมพิวเตอร์ตัดต่อของหอ ๖R-LMC แม่แฝก ความยาว ๑.๐๖๒ กิโลเมตร โครงการส่งน้ำและบำรุงรักษาแม่แฝก-แม่จัดสมบูรณ์ชล	๒	คป.แม่แฝก-แม่จัดสมบูรณ์ชล	-	๔๕๐,๐๐๐	-	-	-	-	๔๕๐,๐๐๐	
๓๑๖	ซ่อมแซมคอมพิวเตอร์ตัดต่อของหอ ๑L-๑R-LMC แม่แฝก ความยาว ๐.๑๖๐ กิโลเมตร โครงการส่งน้ำและบำรุงรักษาแม่แฝก-แม่จัดสมบูรณ์ชล	๒	คป.แม่แฝก-แม่จัดสมบูรณ์ชล	-	๗๔๔,๐๐๐	-	-	-	-	๗๔๔,๐๐๐	
๓๑๗	ซ่อมแซมคอมพิวเตอร์ตัดต่อของหอ ๑L-๑R-LMC แม่จัด จำนวน ๖๕๐ ตารางเมตร โครงการส่งน้ำและบำรุงรักษาแม่แฝก-แม่จัดสมบูรณ์ชล	๒	คป.แม่แฝก-แม่จัดสมบูรณ์ชล	-	๗๑๔,๐๐๐	-	-	-	-	๗๑๔,๐๐๐	
๓๑๘	ซ่อมแซมเครื่องสูบน้ำบานระบายอาคารบังคับกักกลางคลองส่งน้ำสายใหญ่ แม่แฝก กม.๒๐+๕๑๘ พร้อมอาคารประกอบ โครงการส่งน้ำและบำรุงรักษาแม่แฝก-แม่จัดสมบูรณ์ชล	๒	คป.แม่แฝก-แม่จัดสมบูรณ์ชล	-	๖๙๐,๐๐๐	-	-	-	-	๖๙๐,๐๐๐	
๓๑๙	ซ่อมแซมคอมพิวเตอร์ตัดต่อของหอ ๗R-LMC แม่แฝก ความยาว ๑.๒๒๕ กิโลเมตร โครงการส่งน้ำและบำรุงรักษาแม่แฝก-แม่จัดสมบูรณ์ชล	๒	คป.แม่แฝก-แม่จัดสมบูรณ์ชล	-	๙๕๐,๐๐๐	-	-	-	-	๙๕๐,๐๐๐	
๓๒๐	ซ่อมแซมคอมพิวเตอร์ส่งน้ำ ๔R-๒R-LMC แม่แฝก ความยาว ๐.๑๖๐ กิโลเมตร โครงการส่งน้ำและบำรุงรักษาแม่แฝก-แม่จัดสมบูรณ์ชล	๒	คป.แม่แฝก-แม่จัดสมบูรณ์ชล	-	๗๖๓,๐๐๐	-	-	-	-	๗๖๓,๐๐๐	
๓๒๑	ซ่อมแซมคอมพิวเตอร์ตัดต่อของหอ ๒R-LMC แม่จัด จำนวน ๘๗๐ ตารางเมตร โครงการส่งน้ำและบำรุงรักษาแม่แฝก-แม่จัดสมบูรณ์ชล	๒	คป.แม่แฝก-แม่จัดสมบูรณ์ชล	-	๙๑๓,๐๐๐	-	-	-	-	๙๑๓,๐๐๐	
๓๒๒	ซ่อมแซมเครื่องสูบน้ำบานระบายอาคารบังคับกักกลางคลองส่งน้ำสายใหญ่ แม่แฝก กม.๓๒+๖๒๐ พร้อมอาคารประกอบ โครงการส่งน้ำและบำรุงรักษาแม่แฝก-แม่จัดสมบูรณ์ชล	๒	คป.แม่แฝก-แม่จัดสมบูรณ์ชล	-	๖๙๕,๐๐๐	-	-	-	-	๖๙๕,๐๐๐	
๓๒๓	ซ่อมแซมคอมพิวเตอร์ตัดต่อของหอ ๔R-LMC แม่แฝก ความยาว ๑.๐๖๒ กิโลเมตร โครงการส่งน้ำและบำรุงรักษาแม่แฝก-แม่จัดสมบูรณ์ชล	๒	คป.แม่แฝก-แม่จัดสมบูรณ์ชล	-	๗๕๐,๐๐๐	-	-	-	-	๗๕๐,๐๐๐	
๓๒๔	ซ่อมแซมเครื่องสูบน้ำ ถ้าน้ำแทนทองทร กม.๒๐+๕๑๐ พร้อมอาคารประกอบ โครงการส่งน้ำและบำรุงรักษาแม่แฝก-แม่จัดสมบูรณ์ชล	๒	คป.แม่แฝก-แม่จัดสมบูรณ์ชล	-	๕๐๐,๐๐๐	-	-	-	-	๕๐๐,๐๐๐	
๓๒๕	ซ่อมแซมคอมพิวเตอร์ตัดต่อของหอ ๑L-RMC แม่จัด จำนวน ๖๕๐ ตารางเมตร โครงการส่งน้ำและบำรุงรักษาแม่แฝก-แม่จัดสมบูรณ์ชล	๒	คป.แม่แฝก-แม่จัดสมบูรณ์ชล	-	๖๕๒,๐๐๐	-	-	-	-	๖๕๒,๐๐๐	
๓๒๖	ซ่อมแซมเครื่องสูบน้ำบานระบายทางระบายน้ำปกติ (Service Spillway) โครงการส่งน้ำและบำรุงรักษาแม่แฝก-แม่จัดสมบูรณ์ชล	๒	คป.แม่แฝก-แม่จัดสมบูรณ์ชล	-	๔๕๐,๐๐๐	-	-	-	-	๔๕๐,๐๐๐	

บัญชีรายการชุดโครงการ							งบประมาณดำเนินงาน (๑๐)				
แผนงาน/โครงการ (๖)	ยุทธศาสตร์ ชาติ (X) /แผนแม่บทฯ (Y) (๗)	แหล่ง งบประมาณ (๘)	หน่วยดำเนินงาน (๙)	พ.ศ. ๒๕๖๖	พ.ศ. ๒๕๖๗	พ.ศ. ๒๕๖๘	พ.ศ. ๒๕๖๙	พ.ศ. ๒๕๗๐	พ.ศ. ๒๕๗๑	พ.ศ. ๒๕๗๒-๒๕๗๖	
๓๒๗	ซ่อมแซมคอมพิวเตอร์ตัดต่อของหอ ๔R-LMC แม่เหล็ก ความยาว ๐.๗๒๔ กิโลเมตรโครงการส่งน้ำและบำรุงรักษาแม่เหล็ก-แม่เหล็กสมบูรณ์ชล	๒	ค.บ.แม่เหล็ก-แม่เหล็กสมบูรณ์ชล	-	๑,๙๖๐,๐๐๐	-	-	-	-	๑,๙๖๐,๐๐๐	
๓๒๘	ซ่อมแซมคอมพิวเตอร์ตัดต่อของหอ ๑R-๑L-RMC แม่เหล็ก จำนวน ๖๒๐ ตารางเมตร โครงการส่งน้ำและบำรุงรักษาแม่เหล็ก-แม่เหล็กสมบูรณ์ชล	๒	ค.บ.แม่เหล็ก-แม่เหล็กสมบูรณ์ชล	-	๖๕๑,๐๐๐	-	-	-	-	๖๕๑,๐๐๐	
๓๒๙	ซ่อมแซมคอมพิวเตอร์ตัดต่อของหอ ๔L-๑R-LMC แม่เหล็ก ความยาว ๐.๗๔๘ กิโลเมตร โครงการส่งน้ำและบำรุงรักษาแม่เหล็ก-แม่เหล็กสมบูรณ์ชล	๒	ค.บ.แม่เหล็ก-แม่เหล็กสมบูรณ์ชล	-	๑,๒๐๐,๐๐๐	-	-	-	-	๑,๒๐๐,๐๐๐	
๓๓๐	ซ่อมแซมคอมพิวเตอร์ตัดต่อของหอ ๒L-RMC แม่เหล็ก จำนวน ๘๒๐ ตารางเมตร โครงการส่งน้ำและบำรุงรักษาแม่เหล็ก-แม่เหล็กสมบูรณ์ชล	๒	ค.บ.แม่เหล็ก-แม่เหล็กสมบูรณ์ชล	-	๘๖๑,๐๐๐	-	-	-	-	๘๖๑,๐๐๐	
๓๓๑	ซ่อมแซมคอมพิวเตอร์ตัดต่อของหอ ๑L-๔R-LMC แม่เหล็ก ความยาว ๑.๕๘๑ กิโลเมตร โครงการส่งน้ำและบำรุงรักษาแม่เหล็ก-แม่เหล็กสมบูรณ์ชล	๒	ค.บ.แม่เหล็ก-แม่เหล็กสมบูรณ์ชล	-	๑,๕๐๐,๐๐๐	-	-	-	-	๑,๕๐๐,๐๐๐	
๓๓๒	ซ่อมแซมคอมพิวเตอร์ตัดต่อของหอ ๓L-RMC แม่เหล็ก จำนวน ๗๖๐ ตารางเมตร โครงการส่งน้ำและบำรุงรักษาแม่เหล็ก-แม่เหล็กสมบูรณ์ชล	๒	ค.บ.แม่เหล็ก-แม่เหล็กสมบูรณ์ชล	-	๗๙๘,๐๐๐	-	-	-	-	๗๙๘,๐๐๐	
๓๓๓	ซ่อมแซมคอมพิวเตอร์ตัดต่อของหอ ๑L-๖R-LMC, ๒L-๖R-LMC แม่เหล็ก ความยาว ๐.๙๕๗ กิโลเมตร โครงการส่งน้ำและบำรุงรักษาแม่เหล็ก-แม่เหล็กสมบูรณ์ชล	๒	ค.บ.แม่เหล็ก-แม่เหล็กสมบูรณ์ชล	-	๙๐๐,๐๐๐	-	-	-	-	๙๐๐,๐๐๐	
๓๓๔	ซ่อมแซมคอมพิวเตอร์ตัดต่อของหอ ๑R-๓L-RMC แม่เหล็ก จำนวน ๗๒๐ ตารางเมตร โครงการส่งน้ำและบำรุงรักษาแม่เหล็ก-แม่เหล็กสมบูรณ์ชล	๒	ค.บ.แม่เหล็ก-แม่เหล็กสมบูรณ์ชล	-	๗๕๖,๐๐๐	-	-	-	-	๗๕๖,๐๐๐	
๓๓๕	ซ่อมแซมคอมพิวเตอร์ตัดต่อของหอ ๑R-๑L-๔R-LMC แม่เหล็ก ความยาว ๑.๖๒๕ กิโลเมตร โครงการส่งน้ำและบำรุงรักษาแม่เหล็ก-แม่เหล็กสมบูรณ์ชล	๒	ค.บ.แม่เหล็ก-แม่เหล็กสมบูรณ์ชล	-	๑,๕๐๐,๐๐๐	-	-	-	-	๑,๕๐๐,๐๐๐	
๓๓๖	ซ่อมแซมคอมพิวเตอร์ตัดต่อของหอ ๑R-RMC แม่เหล็ก จำนวน ๖๔๐ ตารางเมตร โครงการส่งน้ำและบำรุงรักษาแม่เหล็ก-แม่เหล็กสมบูรณ์ชล	๒	ค.บ.แม่เหล็ก-แม่เหล็กสมบูรณ์ชล	-	๖๗๒,๐๐๐	-	-	-	-	๖๗๒,๐๐๐	
๓๓๗	ซ่อมแซมอาคารรับน้ำป่า คลองส่งน้ำสายใหญ่แม่เหล็ก กม.๑+๓๐๐ โครงการส่งน้ำและบำรุงรักษาแม่เหล็ก-แม่เหล็กสมบูรณ์ชล	๒	ค.บ.แม่เหล็ก-แม่เหล็กสมบูรณ์ชล	-	๗๕๕,๐๐๐	-	-	-	-	๗๕๕,๐๐๐	
๓๓๘	ซ่อมแซมอาคารรับน้ำป่า คลองส่งน้ำสายใหญ่แม่เหล็ก กม.๑+๕๓๐ โครงการส่งน้ำและบำรุงรักษาแม่เหล็ก-แม่เหล็กสมบูรณ์ชล	๒	ค.บ.แม่เหล็ก-แม่เหล็กสมบูรณ์ชล	-	๗๕๘,๐๐๐	-	-	-	-	๗๕๘,๐๐๐	
๓๓๙	ซ่อมแซมอาคารรับน้ำป่า คลองส่งน้ำสายใหญ่แม่เหล็ก กม.๒+๘๐๐ โครงการส่งน้ำและบำรุงรักษาแม่เหล็ก-แม่เหล็กสมบูรณ์ชล	๒	ค.บ.แม่เหล็ก-แม่เหล็กสมบูรณ์ชล	-	๗๕๐,๐๐๐	-	-	-	-	๗๕๐,๐๐๐	

บัญชีรายการชุดโครงการ							งบประมาณดำเนินงาน (๑๐)				
แผนงาน/โครงการ (๖)	ยุทธศาสตร์ ชาติ (X) /แผนแม่บทฯ (Y) (๗)	แหล่ง งบประมาณ (๘)	หน่วยงาน (๙)	พ.ศ. ๒๕๖๖	พ.ศ. ๒๕๖๗	พ.ศ. ๒๕๖๘	พ.ศ. ๒๕๖๙	พ.ศ. ๒๕๗๐	พ.ศ. ๒๕๗๑		
๓๔๐	ซ่อมแซมอาคารรับน้ำป่า คลองส่งน้ำสายใหญ่แม่แฝก กม.๓+๕๒๐ โครงการส่งน้ำและบำรุงรักษาแม่แฝก-แม้งัดสมบูรณ์ชล	๒	ค.บ.แม่แฝก-แม้งัดสมบูรณ์ชล	-	๗,๕๓,๐๐๐	-	-	-	๗,๕๓,๐๐๐		
๓๔๑	ซ่อมแซมเครื่องสูบน้ำบานระบายอาคารอัตรานักกลางคลองส่งน้ำสายใหญ่แม่แฝก พร้อมอาคารประกอบ ในเขตพื้นที่ฝายส่งน้ำและบำรุงรักษาที่ ๒ โครงการส่งน้ำและบำรุงรักษาแม่แฝก-แม้งัดสมบูรณ์ชล	๒	ค.บ.แม่แฝก-แม้งัดสมบูรณ์ชล	-	๙,๕๐,๐๐๐	-	-	-	๙,๕๐,๐๐๐		
๓๔๒	ซ่อมแซมอาคารรับน้ำป่า คลองส่งน้ำสายใหญ่แม่แฝก กม.๓+๕๖๐ โครงการส่งน้ำและบำรุงรักษาแม่แฝก-แม้งัดสมบูรณ์ชล	๒	ค.บ.แม่แฝก-แม้งัดสมบูรณ์ชล	-	๗,๕๔,๐๐๐	-	-	-	๗,๕๔,๐๐๐		
๓๔๓	ซ่อมแซมเครื่องสูบน้ำบานระบายอาคารอัตรานักกลางคลองส่งน้ำสายใหญ่แม่แฝก พร้อมอาคารประกอบ ในเขตพื้นที่ฝายส่งน้ำและบำรุงรักษาที่ ๑ โครงการส่งน้ำและบำรุงรักษาแม่แฝก-แม้งัดสมบูรณ์ชล	๒	ค.บ.แม่แฝก-แม้งัดสมบูรณ์ชล	-	๑,๕๐๐,๐๐๐	-	-	-	๑,๕๐๐,๐๐๐		
๓๔๔	ซ่อมแซมเขื่อนคั่นดินคลองซอย ๗.๕R-LMC แม่แฝก กม. ๑+๒๐๐ โครงการส่งน้ำและบำรุงรักษาแม่แฝก-แม้งัดสมบูรณ์ชล	๒	ค.บ.แม่แฝก-แม้งัดสมบูรณ์ชล	-	๑,๕๐๐,๐๐๐	-	-	-	๑,๕๐๐,๐๐๐		
๓๔๕	ซ่อมแซมทางทั้งนี้แม่แฝก โครงการส่งน้ำและบำรุงรักษาแม่แฝก-แม้งัดสมบูรณ์ชล	๒	ค.บ.แม่แฝก-แม้งัดสมบูรณ์ชล	-	๑,๒๐๐,๐๐๐	-	-	-	๑,๒๐๐,๐๐๐		
๓๔๖	ซ่อมแซมเครื่องสูบน้ำบานระบาย ทรบ.ส่งน้ำเขื่อน ในเขตพื้นที่ฝายส่งน้ำและบำรุงรักษาที่ ๓ โครงการส่งน้ำและบำรุงรักษาแม่แฝก-แม้งัดสมบูรณ์ชล	๒	ค.บ.แม่แฝก-แม้งัดสมบูรณ์ชล	-	๓,๘๐,๐๐๐	-	-	-	๓,๘๐,๐๐๐		
๓๔๗	ซ่อมแซมอาคารรับน้ำป่า คลองส่งน้ำสายใหญ่แม่แฝก กม.๑+๕๗๐ โครงการส่งน้ำและบำรุงรักษาแม่แฝก-แม้งัดสมบูรณ์ชล	๒	ค.บ.แม่แฝก-แม้งัดสมบูรณ์ชล	-	๗,๕๒,๐๐๐	-	-	-	๗,๕๒,๐๐๐		
๓๔๘	ซ่อมแซมเครื่องสูบน้ำบานระบายอาคารอัตรานักกลางคลองส่งน้ำสายใหญ่แม่แฝก พร้อมอาคารประกอบ ในเขตพื้นที่ฝายส่งน้ำและบำรุงรักษาที่ ๓ โครงการส่งน้ำและบำรุงรักษาแม่แฝก-แม้งัดสมบูรณ์ชล	๒	ค.บ.แม่แฝก-แม้งัดสมบูรณ์ชล	-	๙๐๐,๐๐๐	-	-	-	๙๐๐,๐๐๐		
๓๔๙	ซ่อมแซมทางระบายน้ำด้านท้ายคลองส่งน้ำสายใหญ่แม่แฝก โครงการส่งน้ำและบำรุงรักษาแม่แฝก-แม้งัดสมบูรณ์ชล	๒	ค.บ.แม่แฝก-แม้งัดสมบูรณ์ชล	-	๔,๕๐๐,๐๐๐	-	-	-	๔,๕๐๐,๐๐๐		
๓๕๐	ซ่อมแซมคลองส่งน้ำ ๑๕L-RMC แม้งัด ความยาว ๐.๒๗๐ กิโลเมตร โครงการส่งน้ำและบำรุงรักษาแม่แฝก-แม้งัดสมบูรณ์ชล	๒	ค.บ.แม่แฝก-แม้งัดสมบูรณ์ชล	-	๒,๐๐๐,๐๐๐	-	-	-	๒,๐๐๐,๐๐๐		
๓๕๑	ค่าซ่อมแซมและบำรุงรักษาโครงการชลประทาน โครงการส่งน้ำและบำรุงรักษาแม่แตง	๒	ค.บ.แม่แตง	-	๖,๗๐๐,๐๐๐	-	-	-	๖,๗๐๐,๐๐๐		

บัญชีรายการชุดโครงการ							งบประมาณดำเนินงาน (๑๐)				
แผนงาน/โครงการ (๖)	ยุทธศาสตร์ (X) /แผนแม่บทฯ (Y) (๗)	แหล่งงบประมาณ (๘)	หน่วยงานดำเนินงาน (๙)	พ.ศ. ๒๕๖๖	พ.ศ. ๒๕๖๗	พ.ศ. ๒๕๖๘	พ.ศ. ๒๕๖๙	พ.ศ. ๒๕๗๐	พ.ศ. ๒๕๗๑	พ.ศ. ๒๕๖๖-๒๕๗๑	
๓๕๒ ค่าซ่อมแซมและบำรุงรักษาโครงการชลประทาน โครงการส่งน้ำและบำรุงรักษาแม่แฝก-แม่จัต	๕.๑๙	๒	ค.บ.แม่แฝก-แม่จัตสมุทรชล	-	๔,๗๐๐,๐๐๐	-	-	-	-	๔,๗๐๐,๐๐๐	
๓๕๓ ค่าซ่อมแซมและบำรุงรักษาโครงการชลประทาน โครงการส่งน้ำและบำรุงรักษาแมกวงอุดมธารา	๕.๑๙	๒	ค.บ.แมกวงอุดมธารา	-	๗,๐๕๐,๐๐๐	-	-	-	-	๗,๐๕๐,๐๐๐	
๓๕๔ ค่าซ่อมแซมและบำรุงรักษาโครงการชลประทาน โครงการชลประทานเชียงใหม่	๕.๑๙	๒	ค.บ.เชียงใหม่	-	๙,๙๘๐,๐๐๐	-	-	-	-	๙,๙๘๐,๐๐๐	
๓๕๕ ค่าซ่อมแซมและบำรุงรักษาโครงการชลประทาน ศูนย์ศึกษาการพัฒนาห้วยฮ่องไคร้อันเนื่องมาจากพระราชดำริ	๕.๑๙	๒	ศูนย์ห้วยฮ่องไคร้	-	๖,๕๐๐,๐๐๐	-	-	-	-	๖,๕๐๐,๐๐๐	
๓๕๖ ชุดลอกหน้าฝายสินธุภิชา โครงการส่งน้ำและบำรุงรักษาแม่แฝก-แม่จัตสมุทรชล	๕.๑๙	๒	ค.บ.แม่แฝก-แม่จัตสมุทรชล	-	๔๙๐,๐๐๐	-	-	-	-	๔๙๐,๐๐๐	
๓๕๗ ชุดลอกคลองระบายน้ำสาย ๑,๒,๓ โครงการส่งน้ำและบำรุงรักษาแม่แฝก-แม่จัตสมุทรชล	๕.๑๙	๒	ค.บ.แม่แฝก-แม่จัตสมุทรชล	-	๔๐๒,๐๐๐	-	-	-	-	๔๐๒,๐๐๐	
๓๕๘ ชุดลอกคลองระบายน้ำร่องแกน โครงการส่งน้ำและบำรุงรักษาแม่แฝก-แม่จัตสมุทรชล	๕.๑๙	๒	ค.บ.แม่แฝก-แม่จัตสมุทรชล	-	๔๙๕,๐๐๐	-	-	-	-	๔๙๕,๐๐๐	
๓๕๙ ชุดลอกลำห้วยแก้ว โครงการส่งน้ำและบำรุงรักษาแม่แฝก-แม่จัตสมุทรชล	๕.๑๙	๒	ค.บ.แม่แฝก-แม่จัตสมุทรชล	-	๔๙๐,๐๐๐	-	-	-	-	๔๙๐,๐๐๐	
๓๖๐ ชุดลอกลำห้วยแม่แฝก โครงการส่งน้ำและบำรุงรักษาแม่แฝก-แม่จัตสมุทรชล	๕.๑๙	๒	ค.บ.แม่แฝก-แม่จัตสมุทรชล	-	๔๒๐,๐๐๐	-	-	-	-	๔๒๐,๐๐๐	
๓๖๑ ชุดลอกลำห้วยเตาไห โครงการส่งน้ำและบำรุงรักษาแม่แฝก-แม่จัตสมุทรชล	๕.๑๙	๒	ค.บ.แม่แฝก-แม่จัตสมุทรชล	-	๔๙๐,๐๐๐	-	-	-	-	๔๙๐,๐๐๐	
๓๖๒ ชุดลอกตะกอนหน้าฝายหม้อใหม่	๕.๑๙	๒	ค.บ.เชียงใหม่	-	๕๐๐,๐๐๐	-	-	-	-	๕๐๐,๐๐๐	
๓๖๓ ชุดลอกคลองโดยรถชุด ดำเนินการเอง คลองส่งน้ำสาย LMC ฝ่ายชลประทาน	๕.๑๙	๒	ค.บ.ลำพูน	-	๔,๐๐๐,๐๐๐	-	-	-	-	๔,๐๐๐,๐๐๐	
๓๖๔ ชุดลอกคลองส่งน้ำและคลองระบายน้ำในเขตโครงการโครงการส่งน้ำและบำรุงรักษาแม่แตง	๕.๑๙	๒	ค.บ.แม่แตง	-	๔,๖๖๐,๐๐๐	-	-	-	-	๔,๖๖๐,๐๐๐	
๓๖๕ ชุดลอกคลองโดยรถชุด ฝ่ายส่งน้ำและบำรุงรักษาที่ ๑ โครงการส่งน้ำและบำรุงรักษาแม่แตง	๕.๑๙	๒	ค.บ.แม่แตง	-	๕๐๐,๐๐๐	-	-	-	-	๕๐๐,๐๐๐	
๓๖๖ ชุดลอกคลองโดยรถชุด ฝ่ายส่งน้ำและบำรุงรักษาที่ ๒ โครงการส่งน้ำและบำรุงรักษาแม่แตง	๕.๑๙	๒	ค.บ.แม่แตง	-	๕๐๐,๐๐๐	-	-	-	-	๕๐๐,๐๐๐	
๓๖๗ ชุดลอกคลองโดยรถชุด ฝ่ายส่งน้ำและบำรุงรักษาที่ ๓ โครงการส่งน้ำและบำรุงรักษาแม่แตง	๕.๑๙	๒	ค.บ.แม่แตง	-	๕๐๐,๐๐๐	-	-	-	-	๕๐๐,๐๐๐	
๓๖๘ ชุดลอกคลองโดยรถชุด ฝ่ายส่งน้ำและบำรุงรักษาที่ ๔ โครงการส่งน้ำและบำรุงรักษาแม่แตง	๕.๑๙	๒	ค.บ.แม่แตง	-	๕๐๐,๐๐๐	-	-	-	-	๕๐๐,๐๐๐	

บัญชีรายการชุดโครงการ							งบประมาณดำเนินงาน (๑๐)				
แผนงาน/โครงการ (๖)	ยุทธศาสตร์ ชาติ (X) /แผนแม่บทฯ (Y) (๗)	แหล่ง งปม. (๘)	หน่วยดำเนินงาน (๙)	พ.ศ. ๒๕๖๖	พ.ศ. ๒๕๖๗	พ.ศ. ๒๕๖๘	พ.ศ. ๒๕๖๙	พ.ศ. ๒๕๗๐	พ.ศ. ๒๕๗๑	พ.ศ. ๒๕๖๖-๒๕๗๐	
๓๖๙ ชุดลดครองโดยยึดดำเนินการเอง ถ้าไม่ช่วยอีก โครงการสงน้ำและบำรุงรักษาแม่วงอุทุมธารา	๕.๑๙	๒	ค.บ.แม่วงอุทุมธารา	-	๑,๖๐๐,๐๐๐	-	-	-	-	๑,๖๐๐,๐๐๐	
๓๗๐ ชุดลดครองโดยยึดดำเนินการเอง ถ้าไม่เป้ง โครงการสงน้ำและบำรุงรักษาแม่วงอุทุมธารา	๕.๑๙	๒	ค.บ.แม่วงอุทุมธารา	-	๒,๐๐๐,๐๐๐	-	-	-	-	๒,๐๐๐,๐๐๐	
๓๗๑ ชุดลดครองโดยยึด ดำเนินการเองช่วยอาคารระบายน้ำเส้น (Service Spillway) โครงการสงน้ำและบำรุงรักษาแม่แฝก-แม้งดสมบุรีชนิด	๕.๑๙	๒	ค.บ.แม่แฝก-แม้งดสมบุรีชนิด	-	๒,๐๐๐,๐๐๐	-	-	-	-	๒,๐๐๐,๐๐๐	
๓๗๒ ชุดลดครองโดยยึด ดำเนินการเองถ้าไม่แม้งด โครงการสงน้ำและบำรุงรักษาแม่แฝก-แม้งดสมบุรีชนิด	๕.๑๙	๒	ค.บ.แม่แฝก-แม้งดสมบุรีชนิด	-	๑,๕๐๐,๐๐๐	-	-	-	-	๑,๕๐๐,๐๐๐	
๓๗๓ ชุดลดครองโดยยึด ดำเนินการเองสงน้ำสายใหญ่แม่แฝก ในเขตฝายสงน้ำและบำรุงรักษาที่ ๑ โครงการสงน้ำและบำรุงรักษาแม่แฝก-แม้งดสมบุรีชนิด	๕.๑๙	๒	ค.บ.แม่แฝก-แม้งดสมบุรีชนิด	-	๒,๐๙๐,๐๐๐	-	-	-	-	๒,๐๙๐,๐๐๐	
๓๗๔ ชุดลดครองโดยยึด ดำเนินการเองสงน้ำสายใหญ่แม่แฝก ในเขตฝายสงน้ำและบำรุงรักษาที่ ๒ โครงการสงน้ำและบำรุงรักษาแม่แฝก-แม้งดสมบุรีชนิด	๕.๑๙	๒	ค.บ.แม่แฝก-แม้งดสมบุรีชนิด	-	๑,๙๘๐,๐๐๐	-	-	-	-	๑,๙๘๐,๐๐๐	
๓๗๕ ชุดลดครองกับน้ำแม่เทพะ อันเนื่องมาจากพระราชดำริ	๕.๑๙	๒	ค.บ.เชียงใหม่	-	๒,๕๐๐,๐๐๐	-	-	-	-	๒,๕๐๐,๐๐๐	
๓๗๖ ชุดลดครองกับน้ำห้วยขมิ้น อันเนื่องมาจากพระราชดำริ	๕.๑๙	๒	ค.บ.เชียงใหม่	-	๒,๐๐๐,๐๐๐	-	-	-	-	๒,๐๐๐,๐๐๐	
๓๗๗ ชุดลดครองกับน้ำห้วยสวรรค	๕.๑๙	๒	ศูนย์ช่วยเหลือองค์กร	-	๔๐๐,๐๐๐	-	-	-	-	๔๐๐,๐๐๐	
๓๗๘ ชุดลดครองกับน้ำห้วยตาด (ในเขตโครงการพัฒนาพื้นที่ป่าขุนแม่วงอันเนื่องมาจากพระราชดำริ)	๕.๑๙	๒	ศูนย์ช่วยเหลือองค์กร	-	๖๐๐,๐๐๐	-	-	-	-	๖๐๐,๐๐๐	
๓๗๙ ค่าควบคุมงานจ้างเหมา จังหวัดเชียงใหม่	๕.๑๙	๒	ค.บ.แม่แฝก-แม้งดสมบุรีชนิด	-	๔๘,๕๐๐	-	-	-	-	๔๘,๕๐๐	
๓๘๐ ปรับปรุงสะพานคอนกรีตเสริมเหล็กคลองสายใหญ่ กม.๑๘+๗๖๐ ขนาดกว้าง ๗.๐๐ เมตร X ยาว ๒๐.๐๐ เมตร โครงการสงน้ำและบำรุงรักษาแม่แตง	๕.๑๙	๒	ค.บ.แม่แตง	-	๓,๕๐๐,๐๐๐	-	-	-	-	๓,๕๐๐,๐๐๐	
๓๘๑ ปรับปรุงสะพานคอนกรีตเสริมเหล็กคลองสายใหญ่ กม.๑๖+๗๒๐ ขนาดกว้าง ๗.๐๐ เมตร X ยาว ๒๐.๐๐ เมตร โครงการสงน้ำและบำรุงรักษาแม่แตง	๕.๑๙	๒	ค.บ.แม่แตง	-	๓,๕๐๐,๐๐๐	-	-	-	-	๓,๕๐๐,๐๐๐	
๓๘๒ สะพานคอนกรีตเสริมเหล็กข้ามคลองสงน้ำสายใหญ่ฝายท้าย ก็โลเมตร ๘+๒๐๐ โครงการสงน้ำและบำรุงรักษาแม่วงอุทุมธารา	๕.๑๙	๒	ค.บ.แม่วงอุทุมธารา	-	๒,๕๐๐,๐๐๐	-	-	-	-	๒,๕๐๐,๐๐๐	
๓๘๓ สะพานคอนกรีตเสริมเหล็กข้ามคลองสงน้ำสายใหญ่ฝายแตก ก็โลเมตร ๕+๕๒๗ โครงการสงน้ำและบำรุงรักษาแม่วงอุทุมธารา	๕.๑๙	๒	ค.บ.แม่วงอุทุมธารา	-	๒,๕๐๐,๐๐๐	-	-	-	-	๒,๕๐๐,๐๐๐	

บัญชีรายการชุดโครงการ							งบประมาณดำเนินงาน (๑๐)				
แผนงาน/โครงการ (๖)	ยุทธศาสตร์ ชาติ (X) /แผนแม่บทฯ (Y) (๗)	แหล่ง งบประมาณ (๘)	หน่วยงาน (๙)	พ.ศ. ๒๕๖๖	พ.ศ. ๒๕๖๗	พ.ศ. ๒๕๖๘	พ.ศ. ๒๕๖๙	พ.ศ. ๒๕๗๐	พ.ศ. ๒๕๗๑-๒๕๗๖		
๓๔๔ ปรับปรุงสะพานคอนกรีตเสริมเหล็ก คลองส่งน้ำสถานีแม่แฝก กม. ๓๒+๑๑๑ ขนาด ๖.๐๐ x ๑๒.๐๐ เมตร โครงการส่งน้ำและบำรุงรักษาแม่แฝก-แม่จันทรมบูนัด	๕.๑๙	๒	ค.บ.แม่แฝก-แม่จันทรมบูนัด	-	๓,๗๐๐,๐๐๐	-	-	-	๓,๗๐๐,๐๐๐		
๓๔๕ ปรับปรุงสะพานคอนกรีตเสริมเหล็ก คลองส่งน้ำสถานีแม่แฝก กม. ๕+๕๓๐ ขนาด ๖.๐๐ x ๑๒.๐๐ เมตร โครงการส่งน้ำและบำรุงรักษาแม่แฝก-แม่จันทรมบูนัด	๕.๑๙	๒	ค.บ.แม่แฝก-แม่จันทรมบูนัด	-	๓,๗๐๐,๐๐๐	-	-	-	๓,๗๐๐,๐๐๐		
๓๔๖ บำรุงรักษาทางลำคลองใหญ่ โครงการชลประทานเชียงใหม่	๕.๑๙	๒	ค.บ.เชียงใหม่	-	๑,๕๐๐,๐๐๐	-	-	-	๑,๕๐๐,๐๐๐		
๓๔๗ บำรุงรักษาทางลำคลองใหญ่ ระยะทาง ๒๘.๐๐๐ กิโลเมตร โครงการส่งน้ำและบำรุงรักษาทางลำคลองใหญ่	๕.๑๙	๒	ค.บ.แม่แตง	-	๓,๕๐๐,๐๐๐	-	-	-	๓,๕๐๐,๐๐๐		
๓๔๘ บำรุงรักษาทางลำคลองใหญ่ โครงการส่งน้ำและบำรุงรักษาแม่จันทรมบูนัด	๕.๑๙	๒	ค.บ.แม่จันทรมบูนัด	-	๑,๑๐๐,๐๐๐	-	-	-	๑,๑๐๐,๐๐๐		
๓๔๙ บำรุงรักษาทางลำคลองใหญ่ โครงการส่งน้ำและบำรุงรักษาแม่แฝก-แม่จันทรมบูนัด ระยะทาง ๑๐.๑๓๙ กิโลเมตร	๕.๑๙	๒	ค.บ.แม่แฝก-แม่จันทรมบูนัด	-	๑,๙๖๑,๔๐๐	-	-	-	๑,๙๖๑,๔๐๐		
๓๕๐ ปรับปรุงผิวทางพาราเอสฟัลท์ติก ถนนภายในวังนาคโครงการ อ่างเก็บน้ำโป่งจ้อ อันเนื่องมาจากพระราชดำริ	๕.๑๙	๒	ค.บ.เชียงใหม่	-	๕,๐๐๐,๐๐๐	-	-	-	๕,๐๐๐,๐๐๐		
๓๕๑ ปรับปรุงผิวทางพาราเอสฟัลท์ติก ถนนทางเข้าอ่างเก็บน้ำแม่โถ ความยาว ๐.๙๕๕ กิโลเมตร	๕.๑๙	๒	ค.บ.เชียงใหม่	-	๗,๐๐๐,๐๐๐	-	-	-	๗,๐๐๐,๐๐๐		
๓๕๒ ถนนพาราเอสฟัลท์ติกกรอบแม่แฝกแม่แตง แห่งที่ ๑, ๒ ระยะที่ ๒ โครงการส่งน้ำและบำรุงรักษาแม่แตง	๕.๑๙	๒	ค.บ.แม่แตง	-	๓๐,๐๐๐,๐๐๐	-	-	-	๓๐,๐๐๐,๐๐๐		
๓๕๓ ถนนพาราเอสฟัลท์ติกคลองส่งน้ำสาย ๒๐-L-RMC ฝั่งขวา ระยะทาง ๑.๘๐๐ กิโลเมตร โครงการส่งน้ำและบำรุงรักษาแม่แตง	๕.๑๙	๒	ค.บ.แม่แตง	-	๑๙,๓๐๐,๐๐๐	-	-	-	๑๙,๓๐๐,๐๐๐		
๓๕๔ ถนนพาราเอสฟัลท์ติกคลองส่งน้ำสาย ๒๐-L-RMC ฝั่งซ้าย ระยะทาง ๔.๑๕๕ กิโลเมตร โครงการส่งน้ำและบำรุงรักษาแม่แตง	๕.๑๙	๒	ค.บ.แม่แตง	-	๓๒,๐๐๐,๐๐๐	-	-	-	๓๒,๐๐๐,๐๐๐		
๓๕๕ กำจัดวัชพืช บริเวณประตูระบายน้ำในลำน้ำปิง (ประตูท่าวังताल)	๕.๑๙	๒	ค.บ.เชียงใหม่	-	๕๕๐,๐๐๐	-	-	-	๕๕๐,๐๐๐		
๓๕๖ กำจัดวัชพืช ปริมาณ ๒๐๔ ไร่ โครงการชลประทานลำพูน	๕.๑๙	๒	ค.บ.ลำพูน	-	๘๘๓,๐๐๐	-	-	-	๘๘๓,๐๐๐		
๓๕๗ กำจัดวัชพืช ฝ่ายส่งน้ำและบำรุงรักษาที่ ๑ พื้นที่ ๘๓.๐๐ ไร่ โครงการส่งน้ำและบำรุงรักษาแม่แตง	๕.๑๙	๒	ค.บ.แม่แตง	-	๒๗๐,๐๐๐	-	-	-	๒๗๐,๐๐๐		
๓๕๘ กำจัดวัชพืช ฝ่ายส่งน้ำและบำรุงรักษาที่ ๒ พื้นที่ ๑๗.๐๐ ไร่ โครงการส่งน้ำและบำรุงรักษาแม่แตง	๕.๑๙	๒	ค.บ.แม่แตง	-	๒๕๐,๐๐๐	-	-	-	๒๕๐,๐๐๐		
๓๕๙ กำจัดวัชพืช ฝ่ายส่งน้ำและบำรุงรักษาที่ ๓ พื้นที่ ๑๑๔.๐๐ ไร่ โครงการส่งน้ำและบำรุงรักษาแม่แตง	๕.๑๙	๒	ค.บ.แม่แตง	-	๓๗๐,๐๐๐	-	-	-	๓๗๐,๐๐๐		
๔๐๐ กำจัดวัชพืช ฝ่ายส่งน้ำและบำรุงรักษาที่ ๔ พื้นที่ ๘๐.๐๐ ไร่ โครงการส่งน้ำและบำรุงรักษาแม่แตง	๕.๑๙	๒	ค.บ.แม่แตง	-	๒๖๐,๐๐๐	-	-	-	๒๖๐,๐๐๐		

บัญชีรายการชุดโครงการ							งบประมาณดำเนินงาน (๑๐)				
แผนงาน/โครงการ (๖)	ยุทธศาสตร์ ชาติ (X) /แผนแม่บทฯ (Y) (๗)	แหล่ง งบประมาณ (๘)	หน่วยงาน (๙)	พ.ศ. ๒๕๖๖	พ.ศ. ๒๕๖๗	พ.ศ. ๒๕๖๘	พ.ศ. ๒๕๖๙	พ.ศ. ๒๕๗๐	พ.ศ. ๒๕๗๑		
๔๐๑ กิจวัชชีพอธิปไตยของห้าพลังแห่งชาติ, คลองส่งน้ำสายใหญ่เกาะมะดัน, ห้วยอ้ออีก และลำน้ำแม่ฮอน ปริมาณ ๕๐๐ ไร่ โครงการส่งน้ำและบำรุงรักษาแม่แก้วอุดมธารา	๕.๑๙	๒	คป.แม่แก้วอุดมธารา	-	๑,๑๕๐,๐๐๐	-	-	-	๑,๑๕๐,๐๐๐		
๔๐๒ กิจวัชชีพอธิปไตยของห้าพลังแห่งชาติและบำรุงรักษาแม่แฝก-แม่จิด สมบูรณ์ชล	๕.๑๙	๒	คป.แม่แฝก-แม่จิดสมบูรณ์ชล	-	๑,๓๘๔,๕๐๐	-	-	-	๑,๓๘๔,๕๐๐		
๔๐๓ ปรับปรุงแก้ไขการรั่วซึมบริเวณฝั่งซ้ายเขื่อนหลักเขื่อนแม่แก้วอุดมธารา จ. เชียงใหม่	๕.๑๙	๒	สทป.๑	-	๓๗,๐๐๐,๐๐๐	-	-	-	๓๗,๐๐๐,๐๐๐		
๔๐๔ จัดทำและติดตั้งอุปกรณ์ตรวจวัดพฤติกรรมการไหลของน้ำเชื่อมพร้อมระบบรับส่งข้อมูลอัตโนมัติเขื่อนแม่สะลม จ. เชียงใหม่	๕.๑๙	๒	สทป.๑	-	๑๗,๐๐๐,๐๐๐	-	-	-	๑๗,๐๐๐,๐๐๐		
๔๐๕ ปรับปรุงระบบส่งน้ำฝั่งซ้ายฝายเขื่อนตาดสาย ๑๐R - LMC ความยาว ๐.๓๕๐ กิโลเมตร	๕.๑๙	๒	คป.เชียงใหม่	-	๖,๐๐๐,๐๐๐	-	-	-	๖,๐๐๐,๐๐๐		
๔๐๖ ปรับปรุงระบบส่งน้ำพร้อมอาคารประกอบเหมืองเบอร์ ๘ อ่างเก็บน้ำห้วยแม่ฮอน ระยะที่ ๒ ความยาว ๐.๗๐ กิโลเมตร	๕.๑๙	๒	คป.เชียงใหม่	-	๙,๐๐๐,๐๐๐	-	-	-	๙,๐๐๐,๐๐๐		
๔๐๗ ปรับปรุงระบบส่งน้ำเหมืองท่าวังตาด-เหมืองสะเลียม พร้อมอาคารประกอบ ความยาว ๐.๕๕๕ กิโลเมตร	๕.๑๙	๒	คป.เชียงใหม่	-	๖,๐๐๐,๐๐๐	-	-	-	๖,๐๐๐,๐๐๐		
๔๐๘ ปรับปรุงระบบส่งน้ำฝายลูกที่ ๑ อ่างเก็บน้ำห้วยเค็ด ระยะที่ ๒	๕.๑๙	๒	คป.เชียงใหม่	-	๑๒,๐๐๐,๐๐๐	-	-	-	๑๒,๐๐๐,๐๐๐		
๔๐๙ ปรับปรุงระบบส่งน้ำ สาย RMC NO.๓ ลำห้วยมอสีละ บ้านสันปอธง (อ่างเก็บน้ำแม่แก้ว) ระยะที่ ๑ ความยาว ๑.๑๐๐ กิโลเมตร	๕.๑๙	๒	คป.เชียงใหม่	-	๒๐,๐๓๐,๐๐๐	-	-	-	๒๐,๐๓๐,๐๐๐		
๔๑๐ ปรับปรุงระบบส่งน้ำฝายห้วยไข่ไก่	๕.๑๙	๒	คป.เชียงใหม่	-	๔,๘๐๐,๐๐๐	-	-	-	๔,๘๐๐,๐๐๐		
๔๑๑ ปรับปรุงระบบส่งน้ำฝายแม่แจ่ม ระยะที่ ๓	๕.๑๙	๒	คป.เชียงใหม่	-	๒๐,๐๐๐,๐๐๐	-	-	-	๒๐,๐๐๐,๐๐๐		
๔๑๒ ปรับปรุงระบบส่งน้ำเหมืองพญาท่า-หนองป่าและ พร้อมอาคารประกอบ (ปตร.ในลำน้ำปิง)	๕.๑๙	๒	คป.เชียงใหม่	-	๙,๘๐๐,๐๐๐	-	-	-	๙,๘๐๐,๐๐๐		
๔๑๓ ปรับปรุงระบบส่งน้ำฝายปู่เหล็กและอาคารประกอบ ระยะสุดท้าย โครงการชลประทานเชียงใหม่ ความยาว ๑.๐๑๐ กิโลเมตร	๕.๑๙	๒	คป.เชียงใหม่	-	๑๓,๐๐๐,๐๐๐	-	-	-	๑๓,๐๐๐,๐๐๐		
๔๑๔ ปรับปรุงระบบส่งน้ำพร้อมอาคารประกอบเหมืองเบอร์ ๑๐ บน อ่างเก็บน้ำห้วยแม่ฮอน ความยาว ๓.๐๙๐ กม. โครงการชลประทานเชียงใหม่	๕.๑๙	๒	คป.เชียงใหม่	-	๑๒,๕๐๐,๐๐๐	-	-	-	๑๒,๕๐๐,๐๐๐		
๔๑๕ ปรับปรุงระบบส่งน้ำเหมืองหนองซันเปิด ความยาว ๑.๑๐๐ กิโลเมตร	๕.๑๙	๒	คป.เชียงใหม่	-	๑๐,๐๐๐,๐๐๐	-	-	-	๑๐,๐๐๐,๐๐๐		
๔๑๖ ปรับปรุงระบบส่งน้ำฝายฝายเขื่อนตาดสาย ๑๐R - LMC ความยาว ๐.๒๐๐ กิโลเมตร	๕.๑๙	๒	คป.เชียงใหม่	-	๓,๕๐๐,๐๐๐	-	-	-	๓,๕๐๐,๐๐๐		
๔๑๗ ปรับปรุงระบบส่งน้ำเหมืองท่าวังตาด-เหมืองกลาง พร้อมอาคารประกอบ (ปตร.ในลำน้ำปิง) ระยะที่ ๑	๕.๑๙	๒	คป.เชียงใหม่	-	๙,๐๐๐,๐๐๐	-	-	-	๙,๐๐๐,๐๐๐		

บัญชีรายการชุดโครงการ				งบประมาณดำเนินงาน (๑๐)					
แผนงาน/โครงการ (๖)	ยุทธศาสตร์ ชาติ (X) /แผนแม่บท (Y) (๗)	แหล่ง งบประมาณ (๘)	หน่วยงาน (๙)	พ.ศ. ๒๕๖๖	พ.ศ. ๒๕๖๗	พ.ศ. ๒๕๖๘	พ.ศ. ๒๕๖๙	พ.ศ. ๒๕๗๐	พ.ศ. ๒๕๗๑
๔๑๘ ปรับปรุงระบบส่งน้ำฝายเหมืองใหม่ ความยาว ๑.๐๐๐ กิโลเมตร โครงการ ชลประทานเชียงใหม่	๕.๑๙	๒	คป.เชียงใหม่	-	๙,๘๕๐,๐๐๐	-	-	-	๙,๘๕๐,๐๐๐
๔๑๙ ปรับปรุงฝายข้ามลุ่มพร้อมระบบส่งน้ำและอาคารประกอบ (ระยะสุดท้าย) ความยาว ๑.๙๓๑ กม.	๕.๑๙	๒	คป.เชียงใหม่	-	๒๕,๐๐๐,๐๐๐	-	-	-	๒๕,๐๐๐,๐๐๐
๔๒๐ ปรับปรุงระบบส่งน้ำพร้อมอาคารประกอบเหมืองทราย (ปตร.ในลำน้ำปิง) สนับสนุนเวียงกุมกาม	๕.๑๙	๒	คป.เชียงใหม่	-	๑๐,๒๐๐,๐๐๐	-	-	-	๑๐,๒๐๐,๐๐๐
๔๒๑ ปรับปรุงระบบส่งน้ำ สาย ๑-๑-LMC ล้ำหมอบป่าใหม่ หมกอย (อ่าง เก็บน้ำแม่ปิง) ระยะที่ ๑ พื้นที่รับประโยชน์ ๒๘๐ ไร่	๕.๑๙	๒	คป.เชียงใหม่	-	๑๓,๐๐๐,๐๐๐	-	-	-	๑๓,๐๐๐,๐๐๐
๔๒๒ ปรับปรุงระบบส่งน้ำฝายฝายเชียงตาวสาย ๔L - LMC	๕.๑๙	๒	คป.เชียงใหม่	-	๗,๐๐๐,๐๐๐	-	-	-	๗,๐๐๐,๐๐๐
๔๒๓ ปรับปรุงระบบส่งน้ำ สาย RMC NO.๕ ลำหมอบแม่ปิง บ้านขามลุ่มป่า (อ่างเก็บน้ำแม่ปิง) ระยะที่ ๑ พื้นที่รับประโยชน์ ๑๐๘ ไร่	๕.๑๙	๒	คป.เชียงใหม่	-	๑๔,๐๐๐,๐๐๐	-	-	-	๑๔,๐๐๐,๐๐๐
๔๒๔ ปรับปรุงระบบส่งน้ำเหมืองท่ากวดพร้อมอาคารประกอบ (ปตร.ในลำน้ำ ปิง) จัดทำน้ำสนับสนุนศูนย์เรียนรู้การเพิ่มประสิทธิภาพการผลิตสินค้า เกษตร (ศพก.)บ้านเกาะกลาง	๕.๑๙	๒	คป.เชียงใหม่	-	๔,๕๐๐,๐๐๐	-	-	-	๔,๕๐๐,๐๐๐
๔๒๕ ปรับปรุงระบบส่งน้ำฝายฝายเชียงตาวสาย ๕L - LMC	๕.๑๙	๒	คป.เชียงใหม่	-	๔,๕๐๐,๐๐๐	-	-	-	๔,๕๐๐,๐๐๐
๔๒๖ ปรับปรุงระบบส่งน้ำฝายป่า ความยาว ๑.๗๐๐ กิโลเมตร	๕.๑๙	๒	คป.เชียงใหม่	-	๑๐,๐๐๐,๐๐๐	-	-	-	๑๐,๐๐๐,๐๐๐
๔๒๗ ปรับปรุงคลองส่งน้ำ ๑๘R-LMC แม่แฝก ความยาว ๐.๕๐๐ กิโลเมตร โครงการส่งน้ำและบำรุงรักษาแม่แฝก-แม่จตุรบูรณ์	๕.๑๙	๒	คป.แม่แฝก-แม่จตุรบูรณ์	-	๘,๕๐๐,๐๐๐	-	-	-	๘,๕๐๐,๐๐๐
๔๒๘ ปรับปรุงคลองส่งน้ำ ๘R-LMC แม่แฝก ความยาว ๐.๗๒๐ กิโลเมตร โครงการส่งน้ำและบำรุงรักษาแม่แฝก-แม่จตุรบูรณ์	๕.๑๙	๒	คป.แม่แฝก-แม่จตุรบูรณ์	-	๙,๐๐๐,๐๐๐	-	-	-	๙,๐๐๐,๐๐๐
๔๒๙ ปรับปรุงคลองส่งน้ำ ๑L-๑๓R-LMC แม่แฝก ความยาว ๑.๖๐๐ กิโลเมตร โครงการส่งน้ำและบำรุงรักษาแม่แฝก-แม่จตุรบูรณ์	๕.๑๙	๒	คป.แม่แฝก-แม่จตุรบูรณ์	-	๕,๙๐๐,๐๐๐	-	-	-	๕,๙๐๐,๐๐๐
๔๓๐ ปรับปรุงไซฟอน กม.๑๗+๑๙๙ ของคลองส่งน้ำสายใหญ่ฝายแม่จตุ พร้อมอาคารประกอบ โครงการส่งน้ำและบำรุงรักษาแม่แฝก-แม่จตุ รบูรณ์	๕.๑๙	๒	คป.แม่แฝก-แม่จตุรบูรณ์	-	๑๕,๐๐๐,๐๐๐	-	-	-	๑๕,๐๐๐,๐๐๐
๔๓๑ ปรับปรุงคลองส่งน้ำ ๑๘R-๑๖R-LMC แม่แฝก ความยาว ๑.๐๐๐ กิโลเมตร โครงการส่งน้ำและบำรุงรักษาแม่แฝก-แม่จตุรบูรณ์	๕.๑๙	๒	คป.แม่แฝก-แม่จตุรบูรณ์	-	๖,๒๙๐,๐๐๐	-	-	-	๖,๒๙๐,๐๐๐
๔๓๒ ปรับปรุงระบบส่งน้ำฝายแม่แลย ระยะที่ ๓ ระยะทาง ๑.๑๘๐ กิโลเมตร (ในเขตโครงการพัฒนาพื้นที่ป่าชุมชนแกวอันเนื่องมาจากพระราชดำริ)	๕.๑๙	๒	ศูนย์ฯห้วยฮ่องไคร้	-	๙,๖๐๐,๐๐๐	-	-	-	๙,๖๐๐,๐๐๐
๔๓๓ ปรับปรุงสระเก็บน้ำบ้านแม่ฮ่องไคร้พร้อมระบบส่งน้ำ และอาคารประกอบ ระยะทาง ๒.๕๒๑ กิโลเมตร	๕.๑๙	๒	ศูนย์ฯห้วยฮ่องไคร้	-	๘,๐๐๐,๐๐๐	-	-	-	๘,๐๐๐,๐๐๐
๔๓๔ ปรับปรุงระบบส่งน้ำบ้านหนองบัว	๕.๑๙	๒	ศูนย์ฯห้วยฮ่องไคร้	-	๕,๐๐๐,๐๐๐	-	-	-	๕,๐๐๐,๐๐๐

บัญชีรายการชุดโครงการ							งบประมาณดำเนินงาน (๑๐)			
แผนงาน/โครงการ (๖)	ยุทธศาสตร์ ชาติ (X) /แผนแม่บทฯ (Y) (๗)	แหล่ง งบประมาณ (๘)	หน่วยงาน (๙)	พ.ศ. ๒๕๖๖	พ.ศ. ๒๕๖๗	พ.ศ. ๒๕๖๘	พ.ศ. ๒๕๖๙	พ.ศ. ๒๕๗๐	พ.ศ. ๒๕๗๑	
๔๓๕	ปรับปรุงระบบส่งน้ำอ่างเก็บน้ำห้วยม่วงตอนบน	๕.๑๙	ศูนย์ถ่ายทอดเครื่อง	-	๖,๐๐๐,๐๐๐	-	-	-	๖,๐๐๐,๐๐๐	
๔๓๖	ปรับปรุงคลองส่งน้ำ ๑L-๑๐R-LMC แม่แฝก (ระยะที่ ๑) พื้นที่รับประโยชน์ ๔๕๕ ไร่ โครงการส่งน้ำและบำรุงรักษาแม่แฝก-แม่จัดสมบุรีนิตล	๕.๑๙	ค.บ.แม่แฝก-แม่จัดสมบุรีนิตล	-	๕,๕๐๐,๐๐๐	-	-	-	๕,๕๐๐,๐๐๐	
๔๓๗	ปรับปรุงอาคารอัตรากลางคลองส่งน้ำ กม.๔๘+๓๗๐ (ระยะที่๒) โครงการส่งน้ำและบำรุงรักษาแม่แฝก	๕.๑๙	ค.บ.แม่แฝก	-	๑๒,๐๐๐,๐๐๐	-	-	-	๑๒,๐๐๐,๐๐๐	
๔๓๘	ปรับปรุงโครงการส่งน้ำและบำรุงรักษาแม่แฝก-แม่จัดสมบุรีนิตล	๕.๑๙	ค.บ.แม่แฝก-แม่จัดสมบุรีนิตล	-	๑๔๙,๙๑๖,๐๐๐	-	-	-	๑๔๙,๙๑๖,๐๐๐	
๔๓๙	ปรับปรุงระบบส่งน้ำ ๕R-LMC (เหมืองปู่) ระยะที่ ๒ ฝ่ายชลประทานพื้นที่ ความยาว ๐.๖๐๐ กิโลเมตร	๕.๑๙	ค.บ.ลำพูน	-	๑๐,๐๐๐,๐๐๐	-	-	-	๑๐,๐๐๐,๐๐๐	
๔๔๐	ปรับปรุงลาดด้านข้างคันกันน้ำเหนือทุ่งกุ้ ระยะที่ ๒ ฝ่ายชลประทานพื้นที่ ความยาว ๐.๔๕๐ กิโลเมตร	๕.๑๙	ค.บ.ลำพูน	-	๕,๐๐๐,๐๐๐	-	-	-	๕,๐๐๐,๐๐๐	
๔๔๑	ปรับปรุงระบบส่งน้ำ ๖R-LMC (เหมืองขงาวยอง) ฝ่ายชลประทานพื้นที่ ๑ ความยาว ๑.๐๐๐ กิโลเมตร	๕.๑๙	ค.บ.ลำพูน	-	๑๐,๐๐๐,๐๐๐	-	-	-	๑๐,๐๐๐,๐๐๐	
๔๔๒	ปรับปรุงคลองส่งน้ำ ๒๑L-RMC พร้อมอาคารประกอบ (ระยะที่ ๔) ความยาว ๑.๐๖๐ กิโลเมตร เพื่อบรรเทาอุทกภัยจังหวัดเชียงใหม่ ฝั่งตะวันตก โครงการส่งน้ำและบำรุงรักษาแม่แฝก	๕.๑๙	ค.บ.แม่แฝก	-	๕๐,๐๐๐,๐๐๐	-	-	-	๕๐,๐๐๐,๐๐๐	
๔๔๓	ปรับปรุงคลองส่งน้ำเหมืองน้ำ สาย ๒ ความยาว ๐.๑๑๒ กิโลเมตร โครงการส่งน้ำและบำรุงรักษาแม่แฝก	๕.๑๙	ค.บ.แม่แฝก	-	๓,๐๐๐,๐๐๐	-	-	-	๓,๐๐๐,๐๐๐	
๔๔๔	ปรับปรุงคลองส่งน้ำ ๑R - ๗L - RMC พร้อมอาคารประกอบ ระยะที่ ๓ ความยาว ๐.๖๐๐ กิโลเมตร โครงการส่งน้ำและบำรุงรักษาแม่แฝก	๕.๑๙	ค.บ.แม่แฝก	-	๗,๕๐๐,๐๐๐	-	-	-	๗,๕๐๐,๐๐๐	
๔๔๕	ปรับปรุงอาคารอัตรากลางคลองส่งน้ำสายใหญ่ กม.๕๓+๒๐๐ โครงการส่งน้ำและบำรุงรักษาแม่แฝก	๕.๑๙	ค.บ.แม่แฝก	-	๓๐,๐๐๐,๐๐๐	-	-	-	๓๐,๐๐๐,๐๐๐	
๔๔๖	ปรับปรุงอาคารระบบน้ำ ๒ แห่ง พร้อมชุดออกแก๊สแก๊สที่ ๓ ปริมาณ ดิน ๓๐๐,๐๐๐ ลูกบาศก์เมตร โครงการส่งน้ำและบำรุงรักษาแม่แฝก	๕.๑๙	ค.บ.แม่แฝก	-	๒๐,๐๐๐,๐๐๐	-	-	-	๒๐,๐๐๐,๐๐๐	
๔๔๗	ปรับปรุงคลองส่งน้ำสายแยกย่อย ๓/๑R-LMC ความยาว ๑.๐๐๐ กิโลเมตร พร้อมอาคารประกอบ โครงการส่งน้ำและบำรุงรักษาแม่จัดสมบุรีนิตล	๕.๑๙	ค.บ.แม่จัดสมบุรีนิตล	-	๕,๐๐๐,๐๐๐	-	-	-	๕,๐๐๐,๐๐๐	
๔๔๘	ปรับปรุงคลองส่งน้ำสายใหญ่เกาะมะตัน ความยาว ๕.๐๐๐ กิโลเมตร พร้อมอาคารประกอบ (ระยะที่ ๒) โครงการส่งน้ำและบำรุงรักษาแม่จัดสมบุรีนิตล	๕.๑๙	ค.บ.แม่จัดสมบุรีนิตล	-	๙,๕๐๐,๐๐๐	-	-	-	๙,๕๐๐,๐๐๐	
๔๔๙	ระบบส่งน้ำฝ่ายแม่แฝกฝั่งขวา (ระยะที่ ๒)	๕.๑๙	ค.ส.ข.๑	-	๔๐,๐๐๐,๐๐๐	-	-	-	๔๐,๐๐๐,๐๐๐	

บัญชีรายการชุดโครงการ							งบประมาณดำเนินงาน (๑๐)				
แผนงาน/โครงการ (๖)	ยุทธศาสตร์ ชาติ (X) /แผนแม่บท (Y) (๗)	แหล่ง งบประมาณ (๘)	หน่วยงาน (๙)	พ.ศ. ๒๕๖๖	พ.ศ. ๒๕๖๗	พ.ศ. ๒๕๖๘	พ.ศ. ๒๕๖๙	พ.ศ. ๒๕๗๐	พ.ศ. ๒๕๗๑		
450 ฝายอมเอต พร้อมระบบส่งน้ำ	๕.๑๙	๒	คส.ชป.๑	-	๗๖,๐๐๐,๐๐๐	-	-	-	๗๖,๐๐๐,๐๐๐		
451 อาคารบังคับน้ำเหนือวังพร้อมระบบส่งน้ำ	๕.๑๙	๒	คส.ชป.๑	-	๓๕,๐๐๐,๐๐๐	-	-	-	๓๕,๐๐๐,๐๐๐		
452 อาคารบังคับน้ำเหนือวังบ้านพร้อมระบบส่งน้ำ	๕.๑๙	๒	คส.ชป.๑	-	๓๕,๐๐๐,๐๐๐	-	-	-	๓๕,๐๐๐,๐๐๐		
453 ฝายทดน้ำแม่ฮ้อยเงินใต้พร้อมระบบส่งน้ำ	๕.๑๙	๒	คส.ชป.๑	-	๓๓,๐๐๐,๐๐๐	-	-	-	๓๓,๐๐๐,๐๐๐		
454 ฝายบ้านหันพร้อมระบบส่งน้ำ	๕.๑๙	๒	คส.ชป.๑	-	๓๒,๐๐๐,๐๐๐	-	-	-	๓๒,๐๐๐,๐๐๐		
455 สถานีสูบน้ำด้วยไฟฟ้าพร้อมระบบส่งน้ำบ้านช่วงเปาใต้ ๒	๕.๑๙	๒	คป.เชียงใหม่	-	๕๘,๒๘๐,๐๐๐	-	-	-	๕๘,๒๘๐,๐๐๐		
456 สถานีสูบน้ำด้วยไฟฟ้าพร้อมระบบส่งน้ำ บ้านหัวมวงฝั่งซ้าย	๕.๑๙	๒	ศูนย์ช่วยเหลือองค์กร	-	๔๐,๐๐๐,๐๐๐	-	-	-	๔๐,๐๐๐,๐๐๐		
457 สถานีสูบน้ำด้วยพลังไฟฟ้าพร้อมระบบส่งน้ำบ้านวังน้ำหยาด ๒	๕.๑๙	๒	คส.ชป.๑	-	๕๐,๐๐๐,๐๐๐	-	-	-	๕๐,๐๐๐,๐๐๐		
458 สถานีสูบน้ำด้วยไฟฟ้าพร้อมระบบส่งน้ำ บ้านหนองบัว	๕.๑๙	๒	คป.เชียงใหม่	-	๓๘,๘๑๙,๐๐๐	-	-	-	๓๘,๘๑๙,๐๐๐		
459 สถานีสูบน้ำด้วยไฟฟ้าพร้อมระบบส่งน้ำ บ้านท่าล้อ	๕.๑๙	๒	คป.เชียงใหม่	-	๘๔,๑๖๐,๐๐๐	-	-	-	๘๔,๑๖๐,๐๐๐		
460 สถานีสูบน้ำด้วยไฟฟ้า พร้อมระบบส่งน้ำ บ้านเสลสอง ๒	๕.๑๙	๒	คป.เชียงใหม่	-	๕๒,๐๐๐,๐๐๐	-	-	-	๕๒,๐๐๐,๐๐๐		
461 สถานีสูบน้ำด้วยไฟฟ้าพร้อมระบบส่งน้ำบ้านถ้ำ และอาคารประกอบ	๕.๑๙	๒	คป.เชียงใหม่	-	๓๐,๐๐๐,๐๐๐	-	-	-	๓๐,๐๐๐,๐๐๐		
462 ระบบระบายน้ำปลายคลองของ ๑๔ ขวา พร้อมอาคารประกอบ	๕.๑๙	๒	คป.แม่แจ่ม-แม่งัดสมบูรณ์ชล	-	๒๕,๐๐๐,๐๐๐	-	-	-	๒๕,๐๐๐,๐๐๐		
463 ทำนบดินศูนย์พักพิงสัตว์จังหวัดเชียงใหม่ งานจัดทามาเหล่งน้ำสนับสนุนโครงการจัดตั้งศูนย์พักพิงสัตว์จังหวัดเชียงใหม่	๕.๑๙	๒	คป.เชียงใหม่	-	๒๐,๐๐๙,๐๐๐	-	-	-	๒๐,๐๐๙,๐๐๐		
464 ปรับปรุงเพิ่มประสิทธิภาพการระบายน้ำฝายลัดขันธ์พินิต	๕.๑๙	๒	คป.ลำพูน	-	๕,๐๐๐,๐๐๐	-	-	-	๕,๐๐๐,๐๐๐		
465 ปรับปรุงอาคารป้องกันตลิ่งคันกันน้ำกั้นน้ำฝั่งขวาช่วงที่ ๑ ความยาว ๐.๒๕๐ กิโลเมตร โครงการส่งน้ำและบำรุงรักษาแม่แตง	๕.๑๙	๒	คป.แม่แตง	-	๙,๙๐๐,๐๐๐	-	-	-	๙,๙๐๐,๐๐๐		
466 คันกันน้ำฝั่งพร้อมชุดออกถ้ำน้ำสายเก่าบริเวณบ้านสันโค้ง	๕.๑๙	๒	คป.เชียงใหม่	-	๑๘,๐๐๐,๐๐๐	-	-	-	๑๘,๐๐๐,๐๐๐		
467 ปรับปรุงอาคารป้องกันน้ำกัดตลิ่งริมฝาย ปตร.เหมืองร่อง ความยาว ๐.๓๐๐ กิโลเมตร โครงการส่งน้ำและบำรุงรักษาแม่แตง	๕.๑๙	๒	คป.แม่แตง	-	๑๐,๐๐๐,๐๐๐	-	-	-	๑๐,๐๐๐,๐๐๐		
468 ปรับปรุงประตูระบายน้ำพร้อมโรงสูบน้ำด้วยไฟฟ้าบ้านเกาะ โครงการส่งน้ำและบำรุงรักษาแม่แตง	๕.๑๙	๒	คป.แม่แตง	-	๓๐,๐๐๐,๐๐๐	-	-	-	๓๐,๐๐๐,๐๐๐		
469 โครงการก่อสร้างเขื่อนป้องกันตลิ่งริมแม่น้ำخان บ้านสบอวา ม.๔ ต.สันติสุข อ.ดอยหล่อ จ.เชียงใหม่ ความยาว ๕๘๐ ม.	๕.๑๘	๒	กรมโยธาธิการและผังเมือง	-	๓๔,๘๐๐,๐๐๐	-	-	-	๓๔,๘๐๐,๐๐๐		
470 โครงการอาคารป้องกันตลิ่งลำน้ำแม่สะควมอ่างเก็บน้ำแม่สะควมอันเนื่องมาจากพระราชดำริ	๕.๑๙	๒	โครงการชลประทานเชียงใหม่/สำนักงานชลประทานที่๑/กรมชลประทาน	-	๑๕,๐๐๐,๐๐๐	-	-	-	๑๕,๐๐๐,๐๐๐		
471 โครงการก่อสร้างเขื่อนป้องกันตลิ่งริมแม่น้ำปิง บ้านแม่แก้ว ม.๑๒ ต.แม่แก้ว อ.สันป่าตอง จ.เชียงใหม่ ความยาว ๕๐๐ ม.	๕.๑๘	๒	กรมโยธาธิการและผังเมือง	-	๓๗,๕๐๐,๐๐๐	-	-	-	๓๗,๕๐๐,๐๐๐		
472 โครงการก่อสร้างเขื่อนป้องกันตลิ่งริมแม่น้ำخان บ้านทุ่งศาลา ม.๑๑ ต.ดอยเปา อ.แม่วาง จ.เชียงใหม่ ความยาว ๑,๓๐๐ ม.	๕.๑๘	๒	กรมโยธาธิการและผังเมือง	-	๖๕,๐๐๐,๐๐๐	-	-	-	๖๕,๐๐๐,๐๐๐		

บัญชีรายการชุดโครงการ									
แผนงาน/โครงการ (ข)					หน่วยดำเนินงาน (ง)				
โครงการก่อสร้างเชื่อมป้องกันตลิ่งริมแม่น้ำخان บ้านแม่ชาน ม.๑ ต.สองแคว อ.ดอยหล่อ จ.เชียงใหม่ ความยาว ๓๕๐ ม.	ยุทธศาสตร์ชาติ (X) /แผนแม่บทฯ (Y) (ค)	แหล่งงบประมาณ (ด)	หน่วยงาน (ง)	พ.ศ. ๒๕๖๖	พ.ศ. ๒๕๖๗	พ.ศ. ๒๕๖๘	พ.ศ. ๒๕๖๙	พ.ศ. ๒๕๗๐	พ.ศ. ๒๕๗๑
โครงการก่อสร้างเชื่อมป้องกันตลิ่งริมแม่น้ำخان บ้านแม่ชาน ม.๑ ต.สองแคว อ.ดอยหล่อ จ.เชียงใหม่ ความยาว ๓๕๐ ม.	๕.๑๘	๒	กรมโยธาธิการและผังเมือง	-	๑๙,๒๕๐,๐๐๐	-	-	-	๑๙,๒๕๐,๐๐๐
โครงการก่อสร้างเชื่อมป้องกันตลิ่งริมแม่น้ำปิง บ้านสันตวงค์ ม.๖ ต.ท่าวังพร้าว อ.สันป่าตอง จ.เชียงใหม่ ความยาว ๑,๖๓๐ ม.	๕.๑๘	๒	กรมโยธาธิการและผังเมือง	-	๑๑,๒๕๐,๐๐๐	-	-	-	๑๑,๒๕๐,๐๐๐
โครงการก่อสร้างเชื่อมป้องกันตลิ่งริมแม่น้ำปิง บ้านทุ่งเสียว ม.๓ ต.บ้านกลาง อ.สันป่าตอง จ.เชียงใหม่ ความยาว ๗๕๐ ม.	๕.๑๘	๒	กรมโยธาธิการและผังเมือง	-	๔๑,๒๕๐,๐๐๐	-	-	-	๔๑,๒๕๐,๐๐๐
โครงการก่อสร้างเชื่อมป้องกันตลิ่งริมแม่น้ำปิง บ้านวังขามป้อม ม.๗ ต.คดยหล่อ อ.ดอยหล่อ จ.เชียงใหม่ ความยาว ๔๐๐ ม.	๕.๑๘	๒	กรมโยธาธิการและผังเมือง	-	๓๐,๐๐๐,๐๐๐	-	-	-	๓๐,๐๐๐,๐๐๐
โครงการก่อสร้างเชื่อมป้องกันตลิ่งริมแม่น้ำปิง บ้านริมชาน ม.๔ ต.ดอนเปา อ.แม่เงา จ.เชียงใหม่ ความยาว ๑,๒๐๐ ม.	๕.๑๘	๒	กรมโยธาธิการและผังเมือง	-	๖๐,๐๐๐,๐๐๐	-	-	-	๖๐,๐๐๐,๐๐๐
โครงการก่อสร้างเชื่อมป้องกันตลิ่งริมแม่น้ำปิง บ้านห้วยแก้ว ม.๑๐ ต.ดอนเปา อ.แม่เงา จ.เชียงใหม่ ความยาว ๑,๓๐๐ ม.	๕.๑๘	๒	กรมโยธาธิการและผังเมือง	-	๖๕,๐๐๐,๐๐๐	-	-	-	๖๕,๐๐๐,๐๐๐
โครงการก่อสร้างเชื่อมป้องกันตลิ่งริมแม่น้ำปิง ช่วงบริเวณข้างแม่น้ำกึ่งฝั่งซ้าย บ้านพะตงดินแดง ม.๒ ต.ฮอด อ.ฮอด จ.เชียงใหม่ ความยาว ๕๕๐ ม.	๕.๑๘	๒	กรมโยธาธิการและผังเมือง	-	๔๐,๐๐๐,๐๐๐	-	-	-	๔๐,๐๐๐,๐๐๐
โครงการก่อสร้างเชื่อมป้องกันตลิ่งริมแม่น้ำปิง บ้านทรายมูล ม.๖ ต.แม่ก๊ก อ.สันป่าตอง จ.เชียงใหม่ ความยาว ๔๐๐ ม.	๕.๑๘	๒	กรมโยธาธิการและผังเมือง	-	๓๐,๐๐๐,๐๐๐	-	-	-	๓๐,๐๐๐,๐๐๐
โครงการก่อสร้างเชื่อมป้องกันตลิ่งริมแม่น้ำปิง ช่วงบริเวณบ้านท่าข้าม หมู่ที่ ๒ ต.ทางตง อ.ฮอด จ.เชียงใหม่ ความยาว ๒,๐๑๑ ม.	๕.๑๘	๒	กรมโยธาธิการและผังเมือง	-	๑๒๐,๖๖๐,๐๐๐	-	-	-	๑๒๐,๖๖๐,๐๐๐
โครงการก่อสร้างระบบระบายน้ำหลักและระบบป้องกันน้ำท่วมพื้นที่ชุมชนทางตง อำเภอทางตง จังหวัดเชียงใหม่	๕.๑๘	๒	กรมโยธาธิการและผังเมือง	-	๒๕๐,๐๐๐,๐๐๐	-	-	-	๒๕๐,๐๐๐,๐๐๐
โครงการก่อสร้างระบบระบายน้ำหลักและระบบป้องกันน้ำท่วมพื้นที่ชุมชนเมืองเชียงใหม่ ระยะที่ ๓ จังหวัดเชียงใหม่	๕.๑๘	๒	กรมโยธาธิการและผังเมือง	-	๓๕๐,๐๐๐,๐๐๐	-	-	-	๓๕๐,๐๐๐,๐๐๐
โครงการก่อสร้างเชื่อมป้องกันตลิ่งริมแม่น้ำปิง บ้านทุ่งห่อ ม.๒ ต.สองแคว อ.ดอยหล่อ จ.เชียงใหม่ ความยาว ๒๘๐ ม.	๕.๑๘	๒	กรมโยธาธิการและผังเมือง	-	๑๔,๗๕๓,๐๐๐	-	-	-	๑๔,๗๕๓,๐๐๐
โครงการก่อสร้างเชื่อมป้องกันตลิ่งริมแม่น้ำปิง บ้านทุ่งหลุก ม.๓ ต.ท่าวังพร้าว อ.สันป่าตอง จ.เชียงใหม่ ความยาว ๒๕๐ ม.	๕.๑๘	๒	กรมโยธาธิการและผังเมือง	-	๑๓,๗๕๐,๐๐๐	-	-	-	๑๓,๗๕๐,๐๐๐
โครงการก่อสร้างเชื่อมป้องกันตลิ่งริมแม่น้ำปิง บ้านดงทาดน ม.๗ ต.สบเตี๊ยะ อ.จอมทอง จ.เชียงใหม่ ความยาว ๕๐๐ ม.	๕.๑๘	๒	กรมโยธาธิการและผังเมือง	-	๓๗,๕๐๐,๐๐๐	-	-	-	๓๗,๕๐๐,๐๐๐
โครงการก่อสร้างเชื่อมป้องกันตลิ่งริมแม่น้ำปิง บ้านห้วยใจ๋ ม.๘ ต.สบเตี๊ยะ อ.จอมทอง จ.เชียงใหม่ ความยาว ๕๐๐ ม.	๕.๑๘	๒	กรมโยธาธิการและผังเมือง	-	๓๗,๕๐๐,๐๐๐	-	-	-	๓๗,๕๐๐,๐๐๐

บัญชีรายการชุดโครงการ							งบประมาณดำเนินการ (๑๐)				
แผนงาน/โครงการ (๖)	ยุทธศาสตร์ ชาติ (X) /แผนแม่บทฯ (Y) (๗)	แหล่ง งบประมาณ (๘)	หน่วยดำเนินการ (๙)	พ.ศ. ๒๕๖๖	พ.ศ. ๒๕๖๗	พ.ศ. ๒๕๖๘	พ.ศ. ๒๕๖๙	พ.ศ. ๒๕๗๐	พ.ศ. ๒๕๗๑		
โครงการก่อสร้างเชื่อมป้องกันตลิ่งริมแม่น้ำخان บ้านทุ่งเป้ง ม๒ ต.บ้านกลาง อ.สันป่าตอง จ.เชียงใหม่ ความยาว ๓๐๐ ม.	๕.๑๘	๒	กรมโยธาธิการและผังเมือง	-	๑๖,๕๐๐,๐๐๐	-	-	-	๑๖,๕๐๐,๐๐๐		
โครงการก่อสร้างเชื่อมป้องกันตลิ่งริมแม่น้ำخان บ้านห้องฝาย ม๑๑ ต.บ้านกลาง อ.สันป่าตอง จ.เชียงใหม่ ความยาว ๓๕๐ ม.	๕.๑๘	๒	กรมโยธาธิการและผังเมือง	-	๑๙,๒๕๐,๐๐๐	-	-	-	๑๙,๒๕๐,๐๐๐		
โครงการก่อสร้างเชื่อมป้องกันตลิ่งริมแม่น้ำخان บ้านวังสนุก บริเวณหลังวัดปงสนุก ม.๑ ต.บ้านกลาง อ.สันป่าตอง จ.เชียงใหม่ ความยาว ๓๕๐ ม.	๕.๑๘	๒	กรมโยธาธิการและผังเมือง	-	๑๙,๒๕๐,๐๐๐	-	-	-	๑๙,๒๕๐,๐๐๐		
โครงการก่อสร้างเชื่อมป้องกันตลิ่งริมแม่น้ำวัง บ้านตาโท ม.๖ ต.ทุ่งวางทอง อ.แม่วง จ.เชียงใหม่ ความยาว ๕๒๐ ม.	๕.๑๘	๒	กรมโยธาธิการและผังเมือง	-	๓๒,๘๐๐,๐๐๐	-	-	-	๓๒,๘๐๐,๐๐๐		
โครงการก่อสร้างเชื่อมป้องกันตลิ่งริมแม่น้ำวัง บ้านทุ่งปี หมู่ที่ ๕ ตำบลทุ่งปี อำเภอมะนัง จ.ห้วยกระเจา ความยาว ๒๕๐ ม.	๕.๑๘	๒	กรมโยธาธิการและผังเมือง	-	๙,๒๐๐,๐๐๐	-	-	-	๙,๒๐๐,๐๐๐		
โครงการก่อสร้างเชื่อมป้องกันตลิ่งริมแม่น้ำวัง บ้านกลาง หมู่ ๑ ตำบลทุ่งวางทอง อำเภอแม่วง จ.ห้วยกระเจา ความยาว ๑๗๐ ม.	๕.๑๘	๒	กรมโยธาธิการและผังเมือง	-	๗,๑๐๐,๐๐๐	-	-	-	๗,๑๐๐,๐๐๐		
โครงการก่อสร้างเชื่อมป้องกันตลิ่งริมแม่น้ำวัง บ้านกลาง หมู่ ๙ ตำบลทุ่งสะโตก อำเภอสันป่าตอง จ.เชียงใหม่ ความยาว ๒๕๐ ม.	๕.๑๘	๒	กรมโยธาธิการและผังเมือง	-	๑๒,๑๐๐,๐๐๐	-	-	-	๑๒,๑๐๐,๐๐๐		
โครงการก่อสร้างเชื่อมป้องกันตลิ่งริมแม่น้ำวัง บ้านต้นหมื่นน้อยสบวาง หมู่ ๗ ตำบลท่าวังพร้าว อำเภอสันป่าตอง จ.เชียงใหม่ ความยาว ๕๐๐ ม.	๕.๑๘	๒	กรมโยธาธิการและผังเมือง	-	๒๕,๐๐๐,๐๐๐	-	-	-	๒๕,๐๐๐,๐๐๐		
โครงการก่อสร้างเชื่อมป้องกันตลิ่งริมแม่น้ำخان บ้านห้วยฝาย ม.๗ ต.น้ำบ่อเขียวใหม่ ความยาว ๙๐๐ ม.	๕.๑๘	๒	กรมโยธาธิการและผังเมือง	-	๔๕,๐๐๐,๐๐๐	-	-	-	๔๕,๐๐๐,๐๐๐		
โครงการก่อสร้างเชื่อมป้องกันตลิ่งริมแม่น้ำخان บ้านต้น หมู่ ๒ ต.บ้านแม่อ.สันป่าตองของ จ.เชียงใหม่ ความยาว ๓๐๐ ม.	๕.๑๘	๒	กรมโยธาธิการและผังเมือง	-	๑๕,๐๐๐,๐๐๐	-	-	-	๑๕,๐๐๐,๐๐๐		
โครงการก่อสร้างเชื่อมป้องกันตลิ่งริมแม่น้ำخان บ้านป่าสักหมู่ ๙ ต.บ้านกลาง อ.สันป่าตอง จ.เชียงใหม่ ความยาว ๕๐๐ ม.	๕.๑๘	๒	กรมโยธาธิการและผังเมือง	-	๒๕,๐๐๐,๐๐๐	-	-	-	๒๕,๐๐๐,๐๐๐		
โครงการก่อสร้างเชื่อมป้องกันตลิ่งริมแม่น้ำปิง บ้านร้องชุด หมู่ ๑๐ ต.แม่ฟ้า อ.สันป่าตอง จ.เชียงใหม่ ความยาว ๕๐๐ ม.	๕.๑๘	๒	กรมโยธาธิการและผังเมือง	-	๒๕,๐๐๐,๐๐๐	-	-	-	๒๕,๐๐๐,๐๐๐		
โครงการก่อสร้างเชื่อมป้องกันตลิ่งริมแม่น้ำแจ่ม บ้านท่าข้าม หมู่ ๗ - บ้านสบแจ่ม หมู่ ๘ ต.บ้านแปะ อ.จอมทอง จ.เชียงใหม่ ความยาว ๒,๐๐๐ ม.	๕.๑๘	๒	กรมโยธาธิการและผังเมือง	-	๑๒๐,๐๐๐,๐๐๐	-	-	-	๑๒๐,๐๐๐,๐๐๐		

บัญชีรายการชุดโครงการ				งบประมาณดำเนินงาน (๑๐)					
แผนงาน/โครงการ (๖)	ยุทธศาสตร์ ชาติ (X) /แผนแม่บทฯ (Y) (๗)	แหล่ง งบประมาณ (๘)	หน่วยดำเนินงาน (๙)	พ.ศ. ๒๕๖๖	พ.ศ. ๒๕๖๗	พ.ศ. ๒๕๖๘	พ.ศ. ๒๕๖๙	พ.ศ. ๒๕๗๐	พ.ศ. ๒๕๖๖-๒๕๗๐
๕๑๕ โครงการก่อสร้างเขื่อนป้องกันตลิ่งริมแม่น้ำขาน บ้านป่าจี้ หมู่ ๑ ต.ทุ่ง สะโตก อ.สันป่าตอง จ.เชียงใหม่ ความยาว ๒๒๐ ม.	๕.๑๘	๒	กรมโยธาธิการและผังเมือง	-	๖,๐๐๐,๐๐๐	-	-	-	๖,๐๐๐,๐๐๐
๕๑๖ โครงการก่อสร้างเขื่อนป้องกันตลิ่งริมแม่น้ำปิง บ้านใหม่สามัคคี หมู่ ๑๐ - บ้านวังหิน หมู่ ๗ ต.จวงเปา อ.จอมทอง จ.เชียงใหม่ ความยาว ๕๐๐ ม.	๕.๑๘	๒	กรมโยธาธิการและผังเมือง	-	๓๐,๐๐๐,๐๐๐	-	-	-	๓๐,๐๐๐,๐๐๐
๕๑๗ โครงการก่อสร้างเขื่อนป้องกันตลิ่งริมแม่น้ำปิง บ้านดอนน้อย หมู่ ๑๑ ต. คอยหล่อ อ.คอยหล่อ จ.เชียงใหม่ ความยาว ๕๐๐ ม.	๕.๑๘	๒	กรมโยธาธิการและผังเมือง	-	๓๗,๕๐๐,๐๐๐	-	-	-	๓๗,๕๐๐,๐๐๐
รวมทั้งสิ้น				-	๔,๖๐๕,๔๕๘,๑๐๐	-	-	-	๔,๖๐๕,๔๕๘,๑๐๐

สรุปแผนงานและโครงการสำคัญของจังหวัด (พ.ศ. ๒๕๖๖ - ๒๕๗๐) ฉบับทบทวนประจำปีงบประมาณ พ.ศ. ๒๕๖๗
จังหวัดเชียงใหม่

บัญชีรายการชุดโครงการ				งบประมาณดำเนินงาน					
แผนงาน/โครงการ (๖)	ยุทธศาสตร์ชาติ (X)/แผนแม่บทฯ (Y) (๗)	แหล่งงบประมาณ (๘)	หน่วยดำเนินการ (๙)	พ.ศ. ๒๕๖๖	พ.ศ. ๒๕๖๗	พ.ศ. ๒๕๖๘	พ.ศ. ๒๕๖๙	พ.ศ. ๒๕๗๐	พ.ศ. ๒๕๖๖-๒๕๗๐
ประเด็นการพัฒนาที่ ๕ การเสริมสร้างสังคมคุณภาพ เมื่อนำอยู่มีความปลอดภัย เพื่อคุณภาพชีวิตที่ดีของประชาชน									
งบประมาณของจังหวัด									
แผนงานที่ ๑ การลดความเหลื่อมล้ำ สร้างโอกาสและความเสมอภาคทางสังคม ตามหลักปรัชญาเศรษฐกิจพอเพียง									
๑	โครงการยกระดับคุณภาพชีวิตกลุ่มเปราะบาง ตามหลักปรัชญาของเศรษฐกิจพอเพียง จังหวัดเชียงใหม่	๓.๑๑	๑	๓,๖๖๒,๕๐๐	๕๔,๖๕๙,๐๐๐	๕๓,๓๕๐,๐๐๐	๕๓,๓๕๐,๐๐๐	๕๓,๓๕๐,๐๐๐	๑๘๔,๗๑๐,๐๐๐
	กิจกรรมหลักที่ ๑ พัฒนาศักยภาพด้านช่างฝีมือแก้ไขปัญหาที่อยู่อาศัยของกลุ่มเปราะบาง	๓.๑๑	๑	-	๗,๒๗๓,๐๐๐	๗,๕๐๐,๐๐๐	๗,๕๐๐,๐๐๐	๗,๕๐๐,๐๐๐	๒๙,๗๗๓,๐๐๐
	กิจกรรมหลักที่ ๒ การพัฒนาสมรรถนะของลูกเรือเพื่อดูแลกลุ่มเปราะบางในสังคม	๓.๑๑	๑	-	๑,๕๕๒,๐๐๐	๑,๕๐๐,๐๐๐	๑,๕๐๐,๐๐๐	๑,๕๐๐,๐๐๐	๖,๐๕๒,๐๐๐
	กิจกรรมหลักที่ ๓ พัฒนาทักษะอาชีพยกระดับคุณภาพชีวิตประชาชน	๓.๑๑	๑	-	๒,๕๕๕,๐๐๐	๒,๕๐๐,๐๐๐	๒,๕๐๐,๐๐๐	๒,๕๐๐,๐๐๐	๑๐,๐๕๑,๐๐๐
๒	โครงการพัฒนาคุณภาพชีวิต ลดความเหลื่อมล้ำในสังคม	๓.๑๑	๑	-	๒๘,๓๕๓,๙๐๐	๒๖,๙๐๐,๐๐๐	๒๖,๙๐๐,๐๐๐	๒๖,๙๐๐,๐๐๐	๗๙,๐๙๓,๙๐๐
	กิจกรรมหลักที่ ๑ การพัฒนารูปแบบการป้องกันและแก้ไขปัญหาการฆ่าตัวตายแบบบูรณาการ จังหวัดเชียงใหม่ ปี ๒๕๖๗	๓.๑๑	๑	-	-	๑,๘๙๙,๙๐๐	๑,๙๐๐,๐๐๐	๑,๙๐๐,๐๐๐	๗,๕๕๙,๙๐๐
	กิจกรรมหลักที่ ๒ พัฒนาคุณภาพชีวิตและลดความเหลื่อมล้ำในพื้นที่ห่างไกลด้วยเทคโนโลยีพลังงานทดแทน	๓.๑๑	๑	-	๒๖,๔๕๔,๐๐๐	๒๕,๐๐๐,๐๐๐	๒๕,๐๐๐,๐๐๐	๒๕,๐๐๐,๐๐๐	๗๑,๔๕๔,๐๐๐
๓	โครงการส่งเสริมต้นกล้าแห่งการอนุรักษ์ด้วยศาสตร์พระราชา	๔.๑๗	๑	๑,๗๓๐,๔๐๐	๑,๗๓๗,๙๐๐	๑,๕๕๐,๐๐๐	๑,๕๕๐,๐๐๐	๑,๕๕๐,๐๐๐	๗,๓๒๗,๙๐๐
	กิจกรรมหลักที่ ๑ กิจกรรมปลูกฝังค่านิยมรักษ์ทรัพยากรธรรมชาติและสิ่งแวดล้อมตามแนวทางศาสตร์พระราชา	๔.๑๗	๑	-	๕๑๘,๓๐๐	๕๕๐,๐๐๐	๕๕๐,๐๐๐	๕๕๐,๐๐๐	๒,๑๖๘,๓๐๐
	กิจกรรมหลักที่ ๒ กิจกรรม King's Project Showcase และการส่งเสริมประสิทธิภาพการขับเคลื่อนและขยายผลโครงการอันเนื่องมาจากพระราชดำริ จังหวัดเชียงใหม่	๔.๑๗	๑	-	๑,๒๑๙,๖๐๐	๑,๓๐๐,๐๐๐	๑,๓๐๐,๐๐๐	๑,๓๐๐,๐๐๐	๕,๑๕๙,๖๐๐

บัญชีรายการชุดโครงการ				งบประมาณดำเนินการ (๑๐)						
แผนงาน/โครงการ (๖)	ยุทธศาสตร์ชาติ (X)/แผนแม่บทฯ (Y) (๗)	แหล่งงบประมาณ (๘)	หน่วยดำเนินการ (๙)	พ.ศ. ๒๕๖๖	พ.ศ. ๒๕๖๗	พ.ศ. ๒๕๖๘	พ.ศ. ๒๕๖๙	พ.ศ. ๒๕๗๐	พ.ศ. ๒๕๗๑	พ.ศ. ๒๕๖๖-๒๕๗๐
๔	โครงการกำจัดเชื้อและขยายผลโครงการอันเนื่องมาจากพระราชดำริ และหลักปรัชญาของเศรษฐกิจพอเพียง จังหวัดเชียงใหม่	๔.๑๗	หน่วยดำเนินการ (๙)	-	๑๓,๑๓๑,๒๐๐	๑๓,๑๐๐,๐๐๐	๑๓,๑๐๐,๐๐๐	๑๓,๑๐๐,๐๐๐	๑๓,๑๐๐,๐๐๐	๕๒,๕๓๑,๒๐๐
	กิจกรรมหลักที่ ๑ การส่งเสริมและพัฒนาการเกษตรผู้ทรงคุณวุฒิของตนเอง	๔.๑๗	สำนักงานพัฒนาที่ดินเขต ๖	-	๘,๑๐๑,๙๐๐	๘,๐๐๐,๐๐๐	๘,๐๐๐,๐๐๐	๘,๐๐๐,๐๐๐	๘,๐๐๐,๐๐๐	๓๒,๑๐๑,๙๐๐
	กิจกรรมหลักที่ ๒ การส่งเสริมทักษะทางการเกษตรเพื่อเพิ่มผลผลิต แปรรูป และเพิ่มมูลค่าสินค้าเกษตรตามหลัก BCG Model	๔.๑๗	สำนักงานเกษตรจังหวัดเชียงใหม่	-	๒,๕๔๘,๙๐๐	๒,๕๐๐,๐๐๐	๒,๕๐๐,๐๐๐	๒,๕๐๐,๐๐๐	๒,๕๐๐,๐๐๐	๙,๙๔๘,๙๐๐
	กิจกรรมหลักที่ ๓ การพัฒนาพื้นที่ตามหลักทฤษฎีใหม่ เพื่อฟื้นฟูแหล่งอาหารและความหลากหลายทางชีวภาพของประชาชนในพื้นที่สูง	๔.๑๗	สำนักงานพัฒนาชุมชนจังหวัดเชียงใหม่	-	๒,๕๘๐,๔๐๐	๒,๖๐๐,๐๐๐	๒,๖๐๐,๐๐๐	๒,๖๐๐,๐๐๐	๒,๖๐๐,๐๐๐	๑๐,๓๘๐,๔๐๐
	แผนงานที่ ๒ การพัฒนาศักยภาพคนทุกช่วงวัยและเสริมสร้างสังคมคุณภาพ			-	๕,๐๐๐,๐๐๐	๕,๐๐๐,๐๐๐	๕,๐๐๐,๐๐๐	๕,๐๐๐,๐๐๐	๕,๐๐๐,๐๐๐	๒๐,๐๐๐,๐๐๐
๕	โครงการเสริมสร้างคุณธรรมจริยธรรมและภูมิคุ้มกันทางสังคมพัฒนาสู่สังคมคุณธรรม	๕.๑๑	หน่วยดำเนินการ (๙)	-	๕,๐๐๐,๐๐๐	๕,๐๐๐,๐๐๐	๕,๐๐๐,๐๐๐	๕,๐๐๐,๐๐๐	๕,๐๐๐,๐๐๐	๒๐,๐๐๐,๐๐๐
	กิจกรรมหลักที่ ๑ สร้างการรับรู้ ความเข้าใจในการส่งเสริมคุณธรรม	๕.๑๑	สำนักงานวัฒนธรรมจังหวัดเชียงใหม่	-	๗๖๐,๐๐๐	๗๖๐,๐๐๐	๗๖๐,๐๐๐	๗๖๐,๐๐๐	๗๖๐,๐๐๐	๓,๐๕๐,๐๐๐
	กิจกรรมหลักที่ ๒ สร้างจิตสำนึกคุณธรรมจริยธรรม ค่านิยมและน้อมนำพระราชดำริมาปรับใช้	๕.๑๑	สำนักงานวัฒนธรรมจังหวัดเชียงใหม่	-	๑,๐๐๐,๐๐๐	๑,๐๐๐,๐๐๐	๑,๐๐๐,๐๐๐	๑,๐๐๐,๐๐๐	๑,๐๐๐,๐๐๐	๔,๐๐๐,๐๐๐
	กิจกรรมหลักที่ ๓ สร้างภูมิคุ้มกัน ให้แก่ เด็ก เยาวชนและประชาชน ด้านการรู้เท่าทันสื่อและการเฝ้าระวังทางวัฒนธรรม	๕.๑๑	สำนักงานวัฒนธรรมจังหวัดเชียงใหม่	-	๑,๐๐๐,๐๐๐	๑,๐๐๐,๐๐๐	๑,๐๐๐,๐๐๐	๑,๐๐๐,๐๐๐	๑,๐๐๐,๐๐๐	๔,๐๐๐,๐๐๐
	กิจกรรมหลักที่ ๔ สนับสนุนให้ทำความดีในชุมชน (บ้าน-วัด-โรงเรียน/ราชการ)	๕.๑๑	สำนักงานวัฒนธรรมจังหวัดเชียงใหม่	-	๗๕๐,๐๐๐	๗๕๐,๐๐๐	๗๕๐,๐๐๐	๗๕๐,๐๐๐	๗๕๐,๐๐๐	๓,๐๐๐,๐๐๐
	กิจกรรมหลักที่ ๕ เปิดพื้นที่แลกเปลี่ยนเรียนรู้ หรืองานสนับซุนคุณธรรมจังหวัดเชียงใหม่	๕.๑๑	สำนักงานวัฒนธรรมจังหวัดเชียงใหม่	-	๑,๕๙๐,๐๐๐	๑,๕๙๐,๐๐๐	๑,๕๙๐,๐๐๐	๑,๕๙๐,๐๐๐	๑,๕๙๐,๐๐๐	๕,๙๖๐,๐๐๐
	รวมทั้งสิ้น ๓ โครงการ ๑๕ กิจกรรม			๓,๖๖๒,๕๐๐	๕๙๖,๖๕๙,๐๐๐	๕๘๖,๓๕๐,๐๐๐	๕๘๖,๓๕๐,๐๐๐	๕๘๖,๓๕๐,๐๐๐	๕๘๖,๓๕๐,๐๐๐	๒๐๔,๗๐๙,๐๐๐

สรุปแผนงานและโครงการสำคัญของจังหวัด (พ.ศ. ๒๕๖๖ - ๒๕๗๐) ฉบับทบทวนประจำปีงบประมาณ พ.ศ. ๒๕๖๗

จังหวัดเชียงใหม่

บัญชีรายการชุดโครงการ			งบประมาณดำเนินการ (๑๐)						
แผนงาน/โครงการ (๖)	ยุทธศาสตร์ชาติ (X)/แผนแม่บท (Y) (๗)	แหล่งงบประมาณ (๘)	หน่วยดำเนินการ (๙)	พ.ศ. ๒๕๖๖	พ.ศ. ๒๕๖๗	พ.ศ. ๒๕๖๘	พ.ศ. ๒๕๖๙	พ.ศ. ๒๕๗๐	พ.ศ. ๒๕๖๖-๒๕๗๐
ประเด็นการพัฒนาที่ ๔ การเสริมสร้างสังคมคุณภาพ เมืองน่าอยู่มีความปลอดภัย เพื่อคุณภาพชีวิตที่ดีของประชาชน									
งบประมาณของจังหวัด									
แผนงานที่ ๓ การเสริมสร้างความมั่นคงและความเข้มแข็งของชุมชนให้สังคมมีความปลอดภัยและสงบสุข									
๑ โครงการป้องกันและแก้ไขปัญหายาเสพติด เพื่อความยั่งยืน	๑.๑	๑		๒,๔๖๖,๙๐๐	๓๓,๘๔๗,๙๐๐	๓๔,๒๐๐,๐๐๐	๓๔,๒๐๐,๐๐๐	๓๔,๒๐๐,๐๐๐	๑๓๘,๙๑๔,๘๐๐
กิจกรรมหลักที่ ๑ สนับสนุนและขับเคลื่อนการขยายผลโครงการร้อยใจรักษ์พื้นที่เป้าหมายจังหวัดเชียงใหม่เพื่อความยั่งยืน ประจำปีงบประมาณ ๒๕๖๗	๑.๑	๑	ที่ทำการปกครองจังหวัดเชียงใหม่/ขอ.ป.ด.จ.ชม ตำรวจภูธรจังหวัดเชียงใหม่ สถานีพัฒนาที่ดินเชียงใหม่ สำนักบริหารพื้นที่อนุรักษ์ที่ ๑๖ (เชียงใหม่)	๒,๔๖๖,๙๐๐	๓๓,๘๔๗,๙๐๐	๓๔,๒๐๐,๐๐๐	๓๔,๒๐๐,๐๐๐	๓๔,๒๐๐,๐๐๐	๑๓๘,๙๑๔,๘๐๐
กิจกรรมหลักที่ ๒ ขับเคลื่อนโครงการ TO BE NUMBER ONE ประจำปี ๒๕๖๗	๑.๑	๑	สำนักงานสาธารณสุขจังหวัดเชียงใหม่/ที่ทำการปกครองจังหวัดเชียงใหม่	๗,๗๐๐,๐๐๐	๗,๗๐๐,๐๐๐	๗,๗๐๐,๐๐๐	๗,๗๐๐,๐๐๐	๗,๗๐๐,๐๐๐	๓๐,๗๐๐,๐๐๐
๒ โครงการเสริมสร้างความมั่นคงและความสงบเรียบร้อยในจังหวัดเชียงใหม่	๑.๑	๑		๐	๑๖,๕๓๗,๘๐๐	๑๖,๘๐๐,๐๐๐	๑๖,๘๐๐,๐๐๐	๑๖,๘๐๐,๐๐๐	๖๖,๙๓๗,๘๐๐
กิจกรรมหลักที่ ๑ กิจกรรมการป้องกันและแก้ไขปัญหายาเสพติดจังหวัดเชียงใหม่เพื่อความยั่งยืน ประจำปี ๒๕๖๗	๑.๑	๑	ที่ทำการปกครองจังหวัดเชียงใหม่/ขอ.ป.ด.จ.ชม ตำรวจภูธรจังหวัดเชียงใหม่	๐	๑๖,๕๓๗,๘๐๐	๑๖,๘๐๐,๐๐๐	๑๖,๘๐๐,๐๐๐	๑๖,๘๐๐,๐๐๐	๕๘,๘๓๗,๘๐๐
กิจกรรมหลักที่ ๒ การมีส่วนร่วมของประชาชนในการป้องกันและควบคุมผู้หลบหนีเข้าเมืองผิดกฎหมายและค้ายาเสพติด ปี ๒๕๖๗ (๒๕ อำเภอ ๔ เทศบาลเมือง ๑ เทศบาลนคร)	๑.๑	๑	ที่ทำการปกครองจังหวัดเชียงใหม่	๐	๔๑๕,๕๐๐	๕๐๐,๐๐๐	๕๐๐,๐๐๐	๕๐๐,๐๐๐	๑,๙๑๕,๕๐๐
กิจกรรมหลักที่ ๓ การมีส่วนร่วมของประชาชนในการป้องกันและควบคุม/การกระทำผิดกฎหมายทางเทคโนโลยีและไซเบอร์ (๒๕ อำเภอ ๔ เทศบาลเมือง ๑ เทศบาลนคร)	๑.๑	๑	ที่ทำการปกครองจังหวัดเชียงใหม่/ตำรวจภูธรจังหวัดเชียงใหม่	๐	๑,๒๖๓,๓๐๐	๑,๓๐๐,๐๐๐	๑,๓๐๐,๐๐๐	๑,๓๐๐,๐๐๐	๕,๑๖๖,๓๐๐
แผนงานที่ ๔ เสริมสร้างความปลอดภัยทางถนน									
๓ โครงการส่งเสริมความปลอดภัยทางถนน เพื่อความปลอดภัยของชาวเชียงใหม่				๕,๐๐๐,๐๐๐	๔๙,๒๑๘,๕๐๐	๕๐,๕๐๐,๐๐๐	๕๐,๕๐๐,๐๐๐	๕๐,๕๐๐,๐๐๐	๒๐,๘๗๗,๕๐๐
กิจกรรมหลักที่ ๑ เชียงใหม่ถนนปลอดภัย เมืองน่าอยู่	๑.๑	๑	สำนักงานป้องกันและบรรเทาสาธารณภัยจังหวัดเชียงใหม่	๕,๐๐๐,๐๐๐	๔๙,๒๑๘,๕๐๐	๕๐,๕๐๐,๐๐๐	๕๐,๕๐๐,๐๐๐	๕๐,๕๐๐,๐๐๐	๒๐,๘๗๗,๕๐๐
กิจกรรมหลักที่ ๒ การพัฒนาโครงสร้างพื้นฐานเพื่อส่งเสริมความปลอดภัยทางถนน	๑.๑	๑	แขวงทางหลวงเชียงใหม่ที่ ๑ แขวงทางหลวงเชียงใหม่ที่ ๒	๕,๐๐๐,๐๐๐	๔๘,๗๐๐,๐๐๐	๕๐,๐๐๐,๐๐๐	๕๐,๐๐๐,๐๐๐	๕๐,๐๐๐,๐๐๐	๒๐,๗๗๗,๐๐๐
ด้านมั่นคง รวม ๓ โครงการ ๗ กิจกรรม									

บัญชีรายการชุดโครงการ			งบประมาณดำเนินงาน (๑๐)						
แผนงาน/โครงการ (๖)	ยุทธศาสตร์ ชาติ (X)/แผน แม่บทฯ (Y) (๗)	แหล่ง งบประมาณ (๘)	หน่วยดำเนินการ (๙)	พ.ศ. ๒๕๖๖	พ.ศ. ๒๕๖๗	พ.ศ. ๒๕๖๘	พ.ศ. ๒๕๖๙	พ.ศ. ๒๕๗๐	พ.ศ. ๒๕๖๖-๒๕๗๐
งบประมาณของกระทรวง/กรม									
๑ โครงการก่อสร้างถนนกึ่งปิดบริการตำรวจตระเวนชายแดนภาค ๓ และศูนย์ฝึกอาชีพ นักเรียนแก่โรงเรียนตำรวจตระเวนชายแดน ต.อินทิล อ.แม่เงด จ.เชียงใหม่	๑.๑	๒	แขวงทางหลวงชนบทเชียงใหม่	-	๓๐,๐๐๐,๐๐๐	-	-	-	๓๐,๐๐๐,๐๐๐
๒ ถนนสาย ชม.๔๐๓๙ แยก ทล.๑๐๖-อ.ดอยสะเก็ด อ.ดอยสะเก็ด จ.เชียงใหม่	๑.๑	๒	แขวงทางหลวงชนบทเชียงใหม่	-	๓๕,๐๐๐,๐๐๐	-	-	-	๓๕,๐๐๐,๐๐๐
๓ ถนนสาย ชม.๓๐๑๘ แยก ทล.๑๐๘-บ.กัวแลป่าเป้า อ.ดอยหล่อ จ.เชียงใหม่	๑.๑	๒	แขวงทางหลวงชนบทเชียงใหม่	-	๔๙,๕๐๐,๐๐๐	-	-	-	๔๙,๕๐๐,๐๐๐
๔ ถนนสาย ชม.๓๐๖๓ แยก ทล.๑๐๗-บ.แม่สลัก อ.ฝาง จ.เชียงใหม่	๑.๑	๒	แขวงทางหลวงชนบทเชียงใหม่	-	๔๙,๕๐๐,๐๐๐	-	-	-	๔๙,๕๐๐,๐๐๐
๕ ถนนสาย ชม.๓๐๙๐ แยก ทล.๑๐๗-บ.สหกรณ์นิคม อ.แม่เงด จ.เชียงใหม่	๑.๑	๒	แขวงทางหลวงชนบทเชียงใหม่	-	๑๒,๓๕๕,๐๐๐	-	-	-	๑๒,๓๕๕,๐๐๐
๖ ถนนสาย ชม.๔๐๓๒ แยก ทล.๑๐๑-บ.ท่าวังพร้าว อ.เมือง จ.เชียงใหม่	๑.๑	๒	แขวงทางหลวงชนบทเชียงใหม่	-	๔๙,๕๐๐,๐๐๐	-	-	-	๔๙,๕๐๐,๐๐๐
๗ ถนนสาย ชม.๔๐๓๔ แยก ทล.๑๐๑-บ.เมืองจะ อ.สันทราย จ.เชียงใหม่	๑.๑	๒	แขวงทางหลวงชนบทเชียงใหม่	-	๔๙,๕๐๐,๐๐๐	-	-	-	๔๙,๕๐๐,๐๐๐
๘ ถนนสาย ชม.๔๐๖๒ แยก ทล.๑๓๐-บ.กองระ อ.ดอยเต่า จ.เชียงใหม่	๑.๑	๒	แขวงทางหลวงชนบทเชียงใหม่	-	๒๐,๐๐๐,๐๐๐	-	-	-	๒๐,๐๐๐,๐๐๐
๙ ถนนสาย ชม.๓๐๐๔ แยก ทล.๑๐๗-บ.หนองยาว อ.ฝาง จ.เชียงใหม่	๑.๑	๒	แขวงทางหลวงชนบทเชียงใหม่	-	๑๒,๐๐๐,๐๐๐	-	-	-	๑๒,๐๐๐,๐๐๐
๑๐ ถนนสาย ชม.๓๐๐๙ แยก ทล.๑๐๗-บ.ไร่ อ.แมริม จ.เชียงใหม่	๑.๑	๒	แขวงทางหลวงชนบทเชียงใหม่	-	๔๔,๘๘๐,๐๐๐	-	-	-	๔๔,๘๘๐,๐๐๐
รวมทั้งสิ้น				-	๓๕๑,๗๓๕,๐๐๐	-	-	-	๓๕๑,๗๓๕,๐๐๐

แบบสรุปโครงการแบบย่อ (Project Brief) ของโครงการภายใต้งบประมาณของจังหวัด

ประเด็นการพัฒนาที่ ๑
การส่งเสริมอุตสาหกรรมท่องเที่ยวเน้นคุณค่า
สร้างสรรค์บนอัตลักษณ์ล้านนา
และอุตสาหกรรมไมซ์

แบบฟอร์มโครงการแบบย่อ (Project Brief) ของโครงการสำคัญภายใต้งบประมาณของจังหวัด
 ประเด็นการพัฒนาจังหวัด ประเด็นการพัฒนาที่ ๑ การส่งเสริมอุตสาหกรรมท่องเที่ยวเน้นคุณค่าสร้างสรรค์
 บนอัตลักษณ์ล้านนา และอุตสาหกรรมไมซ์

หัวข้อ	รายละเอียด
๑. ชื่อโครงการสำคัญ	โครงการพัฒนาโครงสร้างพื้นฐานเพื่อเพิ่มขีดความสามารถการท่องเที่ยวมูลค่าสูง
๒. ชื่อแผนงาน	แผนงานที่ ๑ การพัฒนาศักยภาพโครงสร้างพื้นฐานและสิ่งอำนวยความสะดวกทางการท่องเที่ยวรองรับการท่องเที่ยวของคนทั่วโลก
๓. แนวทางการพัฒนา	ส่งเสริมและพัฒนาศักยภาพโครงสร้างพื้นฐานและสิ่งอำนวยความสะดวกทางการท่องเที่ยวและบริการรองรับการท่องเที่ยวของคนทั่วโลก
๔. หลักการและเหตุผล	<p>จังหวัดเชียงใหม่เป็นจังหวัดที่มีทรัพยากรด้านการท่องเที่ยวที่สมบูรณ์และหลากหลายทั้งทางธรรมชาติ ศิลปวัฒนธรรม ภูมิปัญญา ประเพณี ประวัติศาสตร์ ความเป็นล้านนาที่มีความโดดเด่นเป็นเอกลักษณ์ จึงสามารถตอบโจทย์แก่นักท่องเที่ยวได้หลากหลายกลุ่ม หลากหลายวัยที่เลือกมาท่องเที่ยว ทั้งการท่องเที่ยวชุมชน เรียนรู้วิถีชีวิต ไหว้พระ ทำบุญ เดินป่าสำรวจธรรมชาติ หรือทำกิจกรรมต่างๆ ตามความสนใจ ซึ่งครอบคลุม ทั้ง ๒๕ อำเภอ ประกอบกับจังหวัดเชียงใหม่เป็นคนที่ม้อัธยาศัยไมตรีดีงาม เป็นเจ้าบ้านที่ดีพร้อมต้อนรับแขก รวมทั้งมีสินค้าและบริการการท่องเที่ยวที่โดดเด่นแสดงอัตลักษณ์ของคนเชียงใหม่ จึงเป็นเสน่ห์ให้นักท่องเที่ยวอยากเดินทางมาสัมผัสและสร้างความประทับใจแก่ผู้มาเยือนมิรู้ลืม แต่ในความดึงดูดด้านการท่องเที่ยวจังหวัดเชียงใหม่ยังไม่มีความพร้อมในการให้บริการท่องเที่ยว โดยยังขาดการพัฒนาโครงสร้างพื้นฐาน สิ่งอำนวยความสะดวกทางการท่องเที่ยวให้มีความปลอดภัยแก่นักท่องเที่ยวตามมาตรฐานสากล โดยเฉพาะการพัฒนาถนนเส้นทางเชื่อมโยงเข้าสู่แหล่งท่องเที่ยว และยกระดับมาตรฐานแหล่งท่องเที่ยวต่างๆ ให้มีมาตรฐานและปลอดภัย</p> <p>ภายใต้ศักยภาพและข้อจำกัดในการพัฒนาด้านการท่องเที่ยว ช้างต้นจังหวัดเชียงใหม่ยังมีโอกาสที่เอื้อต่อการพัฒนาท่องเที่ยว เพื่อนำรายได้มาสู่ผู้ประกอบการท่องเที่ยว ประชาชนในพื้นที่ซึ่งเป็นเจ้าบ้านในแหล่งท่องเที่ยวนั้น อาทิ นโยบายการส่งเสริมและสนับสนุนการท่องเที่ยวในประเทศ การเปิดเส้นทางบินระหว่างประเทศและจังหวัดที่เพิ่มมากขึ้น ซึ่งทำให้การเชื่อมโยงเส้นทางและตลาดการท่องเที่ยวได้สะดวกรวดเร็วและสร้างรายได้มากขึ้น</p> <p>ดังนั้น เพื่อเป็นการเพิ่มขีดความสามารถด้านการแข่งขันและยกระดับการท่องเที่ยวของจังหวัดเชียงใหม่สู่การท่องเที่ยวคุณภาพสูง รวมทั้งการเพิ่มโอกาสด้านการท่องเที่ยวให้กับจังหวัดเชียงใหม่ ประกอบกับการขับเคลื่อนการพัฒนาตามยุทธศาสตร์ชาติในประเด็นการสร้าง</p>

หัวข้อ	รายละเอียด
	ขีดความสามารถ ด้านการแข่งขันในมิติการสร้างควมหลากหลายด้านการท่องเที่ยว แผนปฏิรูปประเทศต้องการส่งเสริมและพัฒนาการท่องเที่ยวคุณภาพสูง และแผนพัฒนาเศรษฐกิจและสังคมแห่งชาติ ฉบับที่ ๑๓ ที่มีหมุดหมายการพัฒนาให้เป็นการท่องเที่ยวที่เน้นคุณภาพ และยั่งยืน ตลอดจนสอดคล้องกับทิศทางการพัฒนาภาคเหนือในการพัฒนาเศรษฐกิจสร้างสรรค์มูลค่าสูง โดยยกระดับการท่องเที่ยวและบริการที่มีศักยภาพให้มีคุณภาพและกระจายประโยชน์สู่ชุมชน สร้างโอกาสในการเชื่อมโยงเศรษฐกิจภายในประเทศ ดังนั้น จังหวัดเชียงใหม่จึงได้จัดทำโครงการพัฒนาโครงสร้างพื้นฐานเพื่อเพิ่มขีดความสามารถการท่องเที่ยวมูลค่าสูง เพื่อมุ่งพัฒนาสู่การเป็นเมืองท่องเที่ยวคุณภาพสูงอย่างยั่งยืนและเป็นจุดหมายปลายทางของนักท่องเที่ยวในระดับโลก
๕. วัตถุประสงค์ของโครงการ	เพื่อยกระดับโครงสร้างพื้นฐาน และพัฒนาสิ่งอำนวยความสะดวกทางการท่องเที่ยวให้มีมาตรฐานและสร้างความปลอดภัยแก่นักท่องเที่ยว
๖. ตัวชี้วัดและค่าเป้าหมาย	โครงสร้างพื้นฐานและสิ่งอำนวยความสะดวกได้รับการพัฒนาให้มีความพร้อมเพื่อสนับสนุนการท่องเที่ยวมูลค่าสูงมากกว่า ๔ สายทาง/แห่งต่อปี
๗. พื้นที่เป้าหมาย	จังหวัดเชียงใหม่
๘. กิจกรรมหลัก	
๘.๑ กิจกรรมหลักที่ ๑ งบประมาณ ผู้รับผิดชอบ	พัฒนาโครงสร้างพื้นฐานเพื่อเพิ่มขีดความสามารถการท่องเที่ยวมูลค่าสูง ๘๗,๗๔๑,๐๐๐ บาท แขวงทางหลวงเชียงใหม่ที่ ๒ แขวงทางหลวงเชียงใหม่ที่ ๓ แขวงทางหลวงชนบทเชียงใหม่ สำนักบริหารพื้นที่อนุรักษ์ที่ ๑๖ (เชียงใหม่)
๙. หน่วยงานดำเนินการ	แขวงทางหลวงเชียงใหม่ที่ ๒ แขวงทางหลวงเชียงใหม่ที่ ๓ แขวงทางหลวงชนบทเชียงใหม่ สำนักบริหารพื้นที่อนุรักษ์ที่ ๑๖ (เชียงใหม่)
๑๐. ระยะเวลาในการดำเนินโครงการ	ปีงบประมาณ พ.ศ. ๒๕๖๗
๑๑. งบประมาณ	๘๗,๗๔๑,๐๐๐ บาท
๑๒. ผลผลิต (Output)	ถนน โครงสร้างพื้นฐาน และสิ่งอำนวยความสะดวก เพื่อสนับสนุนการท่องเที่ยวให้มีประสิทธิภาพในการให้บริการการท่องเที่ยว
๑๓. ผลลัพธ์จากการดำเนินโครงการ (Outcome)	นักท่องเที่ยวสามารถเดินทางท่องเที่ยวได้อย่างสะดวก ปลอดภัย มีความเชื่อมั่น และภาพลักษณ์ที่ดีด้านการท่องเที่ยวของจังหวัดเชียงใหม่

แบบฟอร์มโครงการแบบย่อ (Project Brief) ของโครงการสำคัญภายใต้งบประมาณของจังหวัด
 ประเด็นการพัฒนาจังหวัด ประเด็นการพัฒนาที่ ๑ การส่งเสริมอุตสาหกรรมท่องเที่ยวเน้นคุณค่าสร้างสรรค์
 บนอัตลักษณ์ล้านนา และอุตสาหกรรมไมซ์

หัวข้อ	รายละเอียด
๑. ชื่อโครงการสำคัญ	โครงการพัฒนาเส้นทางเชื่อมโยงเข้าสู่แหล่งท่องเที่ยว เพื่ออำนวยความสะดวกและเพิ่มศักยภาพรองรับนักท่องเที่ยว
๒. ชื่อแผนงาน	แผนงานที่ ๑ การพัฒนาศักยภาพโครงสร้างพื้นฐานและสิ่งอำนวยความสะดวกทางการท่องเที่ยวรองรับการท่องเที่ยวของคนทั่วโลก
๓. แนวทางการพัฒนา	ส่งเสริมและพัฒนาศักยภาพโครงสร้างพื้นฐานและสิ่งอำนวยความสะดวกทางการท่องเที่ยวและบริการรองรับการท่องเที่ยวของคนทั่วโลก
๔. หลักการและเหตุผล	<p>จังหวัดเชียงใหม่เป็นจังหวัดที่มีทรัพยากรด้านการท่องเที่ยวที่สมบูรณ์และหลากหลายทั้งทางธรรมชาติ ศิลปวัฒนธรรม ภูมิปัญญา ประเพณี ประวัติศาสตร์ ความเป็นล้านนาที่มีความโดดเด่นเป็นเอกลักษณ์ จึงสามารถตอบโจทย์แก่นักท่องเที่ยวได้หลากหลายกลุ่ม หลากหลายวัยที่เลือกมาท่องเที่ยว ทั้งการท่องเที่ยวชุมชน เรียนรู้วิถีชีวิต ไหว้พระ ทำบุญ เดินป่าสำรวจธรรมชาติ หรือทำกิจกรรมต่างๆ ตามความสนใจ ซึ่งครอบคลุม ทั้ง ๒๕ อำเภอ ประกอบกับจังหวัดเชียงใหม่เป็นคนที่ม้อัธยาศัยไมตรีดีงาม เป็นเจ้าบ้านที่ดีพร้อมต้อนรับแขก รวมทั้งมีสินค้าและบริการการท่องเที่ยวที่โดดเด่นแสดงอัตลักษณ์ของคนเชียงใหม่ จึงเป็นเสน่ห์ให้นักท่องเที่ยวอยากเดินทางมาสัมผัสและสร้างความประทับใจแก่ผู้มาเยือนมิรู้ลืม แต่ในความดึงดูดด้านการท่องเที่ยวจังหวัดเชียงใหม่ ยังไม่มีความพร้อมในการให้บริการท่องเที่ยว โดยยังขาดการพัฒนาโครงสร้างพื้นฐาน สิ่งอำนวยความสะดวกทางการท่องเที่ยวให้มีความปลอดภัยแก่นักท่องเที่ยวตามมาตรฐานสากล โดยเฉพาะการพัฒนาถนนเส้นทางเชื่อมโยงเข้าสู่แหล่งท่องเที่ยว และยกระดับมาตรฐานแหล่งท่องเที่ยวต่างๆ ให้มีมาตรฐานและปลอดภัย</p> <p>ภายใต้ศักยภาพและข้อจำกัดในการพัฒนาด้านการท่องเที่ยว ช่างต้นจังหวัดเชียงใหม่ยังมีโอกาสที่เอื้อต่อการพัฒนาท่องเที่ยว เพื่อนำรายได้มาสู่ผู้ประกอบการท่องเที่ยว ประชาชนในพื้นที่ซึ่งเป็นเจ้าบ้านในแหล่งท่องเที่ยวนั้น อาทิ นโยบายการส่งเสริมและสนับสนุนการท่องเที่ยวในประเทศ การเปิดเส้นทางบินระหว่างประเทศและจังหวัดที่เพิ่มมากขึ้น ซึ่งทำให้การเชื่อมโยงเส้นทางและตลาดการท่องเที่ยวได้สะดวกรวดเร็วและสร้างรายได้มากขึ้น</p> <p>ดังนั้น เพื่อเป็นการเพิ่มขีดความสามารถด้านการแข่งขันและยกระดับการท่องเที่ยวของจังหวัดเชียงใหม่สู่การท่องเที่ยวคุณภาพสูง</p>

หัวข้อ	รายละเอียด
	รวมทั้งการเพิ่มโอกาสด้านการท่องเที่ยวให้กับจังหวัดเชียงใหม่ ประกอบกับการขับเคลื่อนการพัฒนาตามยุทธศาสตร์ชาติในประเด็นการสร้างขีดความสามารถ ด้านการแข่งขันในมิติการสร้างควมหลากหลายด้านการท่องเที่ยว แผนปฏิรูปประเทศต้องการส่งเสริมและพัฒนาการท่องเที่ยวคุณภาพสูง และแผนพัฒนาเศรษฐกิจและสังคมแห่งชาติฉบับที่ ๑๓ ที่มีหมุดหมายการพัฒนาให้เป็นการท่องเที่ยวที่เน้นคุณภาพและยั่งยืน ตลอดจนสอดคล้องกับทิศทางการพัฒนาภาคเหนือในการพัฒนาเศรษฐกิจสร้างสรรค์มูลค่าสูง โดยยกระดับการท่องเที่ยวและบริการที่มีศักยภาพให้มีคุณภาพและกระจายประโยชน์สู่ชุมชนสร้างโอกาสในการเชื่อมโยงเศรษฐกิจภายในประเทศ ดังนั้น จังหวัดเชียงใหม่จึงได้จัดทำโครงการพัฒนาเส้นทางเชื่อมโยงเข้าสู่แหล่งท่องเที่ยวเพื่ออำนวยความสะดวกและเพิ่มศักยภาพรองรับนักท่องเที่ยว ให้มีประสิทธิภาพในการให้บริการการท่องเที่ยว
๕. วัตถุประสงค์ของโครงการ	เพื่อยกระดับโครงสร้างพื้นฐาน และพัฒนาสิ่งอำนวยความสะดวกทางการท่องเที่ยวให้มีมาตรฐานและสร้างความปลอดภัยแก่นักท่องเที่ยว
๖. ตัวชี้วัดและค่าเป้าหมาย	โครงสร้างพื้นฐานและสิ่งอำนวยความสะดวกได้รับการพัฒนาให้มีความพร้อมเพื่อสนับสนุนการท่องเที่ยวมูลค่าสูงมากกว่า ๑๑ สายทาง/แห่งต่อปี
๗. พื้นที่เป้าหมาย	จังหวัดเชียงใหม่
๘. กิจกรรมหลัก	
๘.๑ กิจกรรมหลักที่ ๑ งบประมาณ ผู้รับผิดชอบ	<p>พัฒนาถนนและเส้นทางเชื่อมโยงเข้าสู่แหล่งท่องเที่ยว เพื่ออำนวยความสะดวกและเพิ่มศักยภาพรองรับนักท่องเที่ยว</p> <p>๑๑๐,๒๘๒,๐๐๐ บาท</p> <p>แขวงทางหลวงเชียงใหม่ที่ ๑</p> <p>แขวงทางหลวงเชียงใหม่ที่ ๓</p> <p>แขวงทางหลวงชนบทเชียงใหม่</p>
๙. หน่วยงานดำเนินการ	<p>แขวงทางหลวงเชียงใหม่ที่ ๑</p> <p>แขวงทางหลวงเชียงใหม่ที่ ๓</p> <p>แขวงทางหลวงชนบทเชียงใหม่</p>
๑๐. ระยะเวลาในการดำเนินโครงการ	ปีงบประมาณ พ.ศ. ๒๕๖๗
๑๑. งบประมาณ	๑๑๐,๒๘๒,๐๐๐ บาท
๑๒. ผลผลิต (Output)	ถนน โครงสร้างพื้นฐาน และสิ่งอำนวยความสะดวก เพื่อสนับสนุนการท่องเที่ยวให้มีประสิทธิภาพในการให้บริการการท่องเที่ยว
๑๓. ผลลัพธ์จากการดำเนินโครงการ (Outcome)	นักท่องเที่ยวสามารถเดินทางท่องเที่ยวได้อย่างสะดวก ปลอดภัย มีความเชื่อมั่น และภาพลักษณ์ที่ดีด้านการท่องเที่ยวของจังหวัดเชียงใหม่

แบบฟอร์มโครงการแบบย่อ (Project Brief) ของโครงการสำคัญภายใต้งบประมาณของจังหวัด
ประเด็นการพัฒนาจังหวัด ประเด็นการพัฒนาที่ ๑ การส่งเสริมอุตสาหกรรมท่องเที่ยวเน้นคุณค่าสร้างสรรค์
บนอัตลักษณ์ล้านนา และอุตสาหกรรมไมซ์

หัวข้อ	รายละเอียด
๑. ชื่อโครงการสำคัญ	โครงการส่งเสริมการท่องเที่ยวชุมชน และยกระดับงานเทศกาล เชียงใหม่สู่สากล
๒. ชื่อแผนงาน	แผนงานที่ ๒ พัฒนาบุคลากร ผู้ประกอบการด้านการท่องเที่ยวและยกระดับ มาตรฐานสินค้าและบริการท่องเที่ยว
๓. แนวทางการพัฒนา	ส่งเสริมและพัฒนาศักยภาพบุคลากรผู้ประกอบการด้านการท่องเที่ยว และยกระดับมาตรฐานสินค้าและบริการท่องเที่ยว
๔. หลักการและเหตุผล	<p>จังหวัดเชียงใหม่เป็นจังหวัดที่มีทรัพยากรด้านการท่องเที่ยว ที่สมบูรณ์และหลากหลายทั้งทางธรรมชาติ ศิลปวัฒนธรรม ภูมิปัญญา ประเพณี ประวัติศาสตร์ ความเป็นล้านนาที่มีความโดดเด่นเป็นเอกลักษณ์ ไม่ว่าจะเป็นภาษาถิ่น อาหารการกิน งานหัตถกรรม งานเทศกาล ตลอดจน สถาปัตยกรรมอันงดงามต่างๆ จึงสามารถตอบโจทย์แก่นักท่องเที่ยว ได้หลากหลายกลุ่ม หลากหลายวัยที่เลือกมาท่องเที่ยว ทั้งการท่องเที่ยว ชุมชน เรียนรู้วิถีชีวิต ไหว้พระ ทำบุญ เดินป่าสำรวจธรรมชาติ หรือทำ กิจกรรมต่างๆ ตามความสนใจ ซึ่งครอบคลุมทั้ง ๒๕ อำเภอ ประกอบกับ จังหวัดเชียงใหม่เป็นคนที่มียศยาชัยโมตรีติงาม เป็นเจ้าบ้านที่ดี พร้อม ต้อนรับแขก รวมทั้งมีสินค้าและบริการการท่องเที่ยวที่โดดเด่นแสดงอัต ลักษณ์ของคนเชียงใหม่ จึงเป็นเสน่ห์ให้นักท่องเที่ยวอยากเดินทางมาสัมผัส และสร้างความประทับใจแก่ผู้มาเยือนมิรู้ลืม แต่ในความดึงดูดด้านการ ท่องเที่ยวจังหวัดเชียงใหม่ ยังขาดความพร้อมในการให้บริการการ ท่องเที่ยว อาทิ ขาดการพัฒนาทักษะฝีมือแรงงานในการให้บริการ ท่องเที่ยวชุมชนให้มีมาตรฐาน สถานที่ท่องเที่ยวหลายแห่งยังขาดการ รวบรวมและร้อยเรียงเรื่องราวของสถานที่สำคัญ เพื่อให้ความรู้ สร้างความ ประทับใจ ตลอดจนขาดการสร้างมูลค่าให้กับสินค้าและบริการชุมชนให้มี มาตรฐานและกระจายรายได้ให้ประชาชนในพื้นที่ประกอบกับอุตสาหกรรม ท่องเที่ยวเป็นอุตสาหกรรมที่มีความซับซ้อน และมีความแปรผันอยู่ ตลอดเวลาตามสถานการณ์ที่เปลี่ยนแปลงไป อาทิ สถานการณ์ COVID – ๑๙, การพัฒนาเทคโนโลยีต่างๆ เป็นต้น จึงทำให้ผู้ประกอบการด้านการ ท่องเที่ยวและชุมชนท่องเที่ยวต้องมีการปรับตัวและพัฒนาอยู่ตลอดเวลา เพื่อรองรับการท่องเที่ยวและบริการให้กับนักท่องเที่ยวกลุ่มต่างๆ</p> <p>ภายใต้ศักยภาพและข้อจำกัดในการพัฒนาด้านการท่องเที่ยว ข้างต้น จังหวัดเชียงใหม่ยังมีโอกาสที่เอื้อต่อการพัฒนาท่องเที่ยว เพื่อนำ</p>

หัวข้อ	รายละเอียด
	<p>รายได้มาสู่ผู้ประกอบการท่องเที่ยว ประชาชนในพื้นที่ซึ่งเป็นเจ้าบ้านในแหล่งท่องเที่ยวในนั้น อาทิ นโยบายการส่งเสริมและสนับสนุนการท่องเที่ยวในประเทศ การเปิดเส้นทางบินระหว่างประเทศและจังหวัดที่เพิ่มมากขึ้น ซึ่งทำให้การเชื่อมโยงเส้นทางและตลาดการท่องเที่ยวได้สะดวกรวดเร็วและสร้างรายได้มากขึ้น</p> <p>ดังนั้น เพื่อเป็นการเพิ่มขีดความสามารถด้านการแข่งขันและยกระดับการท่องเที่ยวของจังหวัดเชียงใหม่สู่การท่องเที่ยวคุณภาพสูงรวมทั้งการเพิ่มโอกาสด้านการท่องเที่ยวให้กับจังหวัดเชียงใหม่ ประกอบกับการขับเคลื่อนการพัฒนาตามยุทธศาสตร์ชาติในประเด็นการสร้างขีดความสามารถ ด้านการแข่งขันในมิติการสร้างความหลากหลายด้านการท่องเที่ยว แผนปฏิรูปประเทศต้องการส่งเสริมและพัฒนาการท่องเที่ยวคุณภาพสูง และแผนพัฒนาเศรษฐกิจและสังคมแห่งชาติ ฉบับที่ ๑๓ ที่มีหมุดหมายการพัฒนาให้เป็นการท่องเที่ยวที่เน้นคุณภาพและยั่งยืนตลอดจนสอดคล้องกับทิศทางการพัฒนาภาคเหนือในการพัฒนาเศรษฐกิจสร้างสรรค์มูลค่าสูง โดยยกระดับการท่องเที่ยวและบริการที่มีศักยภาพให้มีคุณภาพและกระจายประโยชน์สู่ชุมชนสร้างโอกาสในการเชื่อมโยงเศรษฐกิจภายในประเทศ ดังนั้น จังหวัดเชียงใหม่จึงได้จัดทำโครงการส่งเสริมการท่องเที่ยวชุมชน และยกระดับงานเทศกาลเชียงใหม่สู่สากลเพื่อมุ่งสู่การเป็นเมืองท่องเที่ยวคุณภาพสูงอย่างยั่งยืนและเป็นจุดหมายปลายทางของนักท่องเที่ยวในระดับโลก</p>
๕. วัตถุประสงค์ของโครงการ	เพื่อส่งเสริมและพัฒนาศักยภาพบุคลากร ผู้ประกอบการด้านการท่องเที่ยวและยกระดับสินค้าและบริการท่องเที่ยวชุมชนให้มีมาตรฐานในระดับสากล สามารถเพิ่มขีดความสามารถในการแข่งขันและยกระดับการท่องเที่ยวเชียงใหม่สู่การเป็นท่องเที่ยวมูลค่าสูง
๖. ตัวชี้วัดและค่าเป้าหมาย	รายได้จากการท่องเที่ยวจังหวัดเพิ่มขึ้น ร้อยละ ๒
๗. พื้นที่เป้าหมาย	จังหวัดเชียงใหม่ และจังหวัดภายในประเทศ
๘. กิจกรรมหลัก	
๘.๑ กิจกรรมหลักที่ ๑ งบประมาณ ผู้รับผิดชอบ หน่วยงานที่เกี่ยวข้อง	ส่งเสริมและพัฒนาการท่องเที่ยวโดยชุมชนจังหวัดเชียงใหม่ ๑๓,๖๖๙,๐๐๐ บาท ๑. สำนักงานท่องเที่ยวและกีฬาจังหวัดเชียงใหม่ ๒. สำนักงานพัฒนาชุมชนจังหวัดเชียงใหม่ ๓. สถาบันพัฒนาฝีมือแรงงาน ๑๙ เชียงใหม่ ๔. สำนักงานวัฒนธรรมจังหวัดเชียงใหม่ หน่วยงานภาครัฐ ภาคเอกชนและภาคประชาชนในพื้นที่

หัวข้อ	รายละเอียด
<p>๘.๒ กิจกรรมหลักที่ ๒ งบประมาณ ผู้รับผิดชอบ</p> <p>หน่วยงานที่เกี่ยวข้อง</p>	<p>กิจกรรมเชียงใหม่เมืองเทศกาลโลก ๓๓,๘๐๐,๐๐๐ บาท</p> <ol style="list-style-type: none"> ๑. สำนักงานท่องเที่ยวและกีฬาจังหวัดเชียงใหม่ ๒. ที่ทำการปกครองจังหวัดเชียงใหม่ ๓. สำนักงานส่งเสริมการปกครองท้องถิ่นจังหวัดเชียงใหม่ ๔. สำนักงานเกษตรจังหวัดเชียงใหม่ ๕. สำนักงานพัฒนาชุมชนจังหวัดเชียงใหม่ ๖. สำนักงานวัฒนธรรมจังหวัดเชียงใหม่ <p>หน่วยงานภาครัฐ ภาคเอกชนและภาคประชาชนในพื้นที่</p>
<p>๙. หน่วยงานดำเนินการ</p>	<ol style="list-style-type: none"> ๑. สำนักงานท่องเที่ยวและกีฬาจังหวัดเชียงใหม่ ๒. สำนักงานพัฒนาชุมชนจังหวัดเชียงใหม่ ๓. สถาบันพัฒนาฝีมือแรงงาน ๑๙ เชียงใหม่ ๔. สำนักงานวัฒนธรรมจังหวัดเชียงใหม่ ๕. ที่ทำการปกครองจังหวัดเชียงใหม่ ๖. สำนักงานส่งเสริมการปกครองท้องถิ่นจังหวัดเชียงใหม่ ๗. สำนักงานเกษตรจังหวัดเชียงใหม่
<p>๑๐. ระยะเวลาในการดำเนินโครงการ</p>	<p>ปีงบประมาณ พ.ศ. ๒๕๖๗</p>
<p>๑๑. งบประมาณ</p>	<p>๔๗,๔๖๙,๐๐๐ บาท</p>
<p>๑๒. ผลผลิต (Output)</p>	<ol style="list-style-type: none"> ๑. แรงงานและผู้ประกอบการด้านการท่องเที่ยวชุมชนได้รับการพัฒนา ด้านการให้บริการให้มีมาตรฐานในระดับสากล ๒. ศิลปวัฒนธรรม ประเพณี วิถีชุมชน ได้รับการสืบสาน รักษาอย่างสร้างสรรค์ เพื่อสร้างมูลค่าเพิ่มในการท่องเที่ยว ๓. สินค้าและผลิตภัณฑ์ชุมชนทางการท่องเที่ยวได้รับการพัฒนาให้มีมาตรฐาน ๔. เกิดการสร้างภาพลักษณ์ที่ดีด้านการท่องเที่ยว
<p>๑๓. ผลลัพธ์จากการดำเนินโครงการ (Outcome)</p>	<ol style="list-style-type: none"> ๑. จังหวัดเชียงใหม่มีศักยภาพด้านการท่องเที่ยวที่มีมูลค่าสูง มีความหลากหลาย ด้านการท่องเที่ยวและยั่งยืน ๒. มูลค่าการท่องเที่ยวจังหวัดเชียงใหม่เพิ่มสูงขึ้น

แบบฟอร์มโครงการแบบย่อ (Project Brief) ของโครงการสำคัญภายใต้งบประมาณของจังหวัด
 ประเด็นการพัฒนาจังหวัด ประเด็นการพัฒนาที่ ๑ การส่งเสริมอุตสาหกรรมท่องเที่ยวเน้นคุณค่าสร้างสรรค์
 บนอัตลักษณ์ล้านนา และอุตสาหกรรมไมซ์

หัวข้อ	รายละเอียด
๑. ชื่อโครงการสำคัญ	โครงการพัฒนาบุคลากร และยกระดับมาตรฐานสินค้าและบริการ ท่องเที่ยวสู่สากล
๒. ชื่อแผนงาน	แผนงานที่ ๒ พัฒนาบุคลากร ผู้ประกอบการด้านการท่องเที่ยวและยกระดับ มาตรฐานสินค้า และบริการท่องเที่ยว
๓. แนวทางการพัฒนา	ส่งเสริมและพัฒนาศักยภาพบุคลากรผู้ประกอบการด้านการท่องเที่ยว และยกระดับมาตรฐานสินค้าและบริการท่องเที่ยว
๔. หลักการและเหตุผล	<p>จังหวัดเชียงใหม่เป็นจังหวัดที่มีทรัพยากรด้านการท่องเที่ยว ที่สมบูรณ์และหลากหลายทั้งทางธรรมชาติ ศิลปวัฒนธรรม ภูมิปัญญา ประเพณี ประวัติศาสตร์ ความเป็นล้านนาที่มีความโดดเด่นเป็นเอกลักษณ์ ไม่ว่าจะเป็นภาษาถิ่น อาหารการกิน งานหัตถกรรม งานเทศกาล ตลอดจน สถาปัตยกรรมอันงดงามต่างๆ จึงสามารถตอบโจทย์แก่นักท่องเที่ยว ได้หลากหลายกลุ่ม หลากหลายวัยที่เลือกมาท่องเที่ยว ทั้งการท่องเที่ยว ชุมชน เรียนรู้วิถีชีวิต ไหว้พระ ทำบุญ เดินป่าสำรวจธรรมชาติ หรือทำ กิจกรรมต่างๆ ตามความสนใจ ซึ่งครอบคลุมทั้ง ๒๕ อำเภอ ประกอบกับ จังหวัดเชียงใหม่เป็นคนที่มีความอึดอัดใจไม่ตรีติงาม เป็นเจ้าบ้านที่ดี พร้อม ต้อนรับแขก รวมทั้งมีสินค้าและบริการการท่องเที่ยวที่โดดเด่นแสดงอัต ลักษณ์ของคนเชียงใหม่ จึงเป็นเสน่ห์ให้นักท่องเที่ยวอยากเดินทางมาสัมผัส และสร้างความประทับใจแก่ผู้มาเยือนมิรู้ลืม แต่ในความดึงดูดด้านการ ท่องเที่ยวจังหวัดเชียงใหม่ ยังขาดความพร้อมในการให้บริการการ ท่องเที่ยว อาทิ ขาดการพัฒนาทักษะฝีมือแรงงานในการให้บริการ ท่องเที่ยวชุมชนให้มีมาตรฐาน สถานที่ท่องเที่ยวหลายแห่งยังขาดการ รวบรวมและร้อยเรียงเรื่องราวของสถานที่สำคัญ เพื่อให้ความรู้ สร้างความ ประทับใจ ตลอดจนขาดการสร้างมูลค่าให้กับสินค้าและบริการชุมชนให้มี มาตรฐานและกระจายรายได้ให้ประชาชนในพื้นที่ประกอบกับอุตสาหกรรม ท่องเที่ยวเป็นอุตสาหกรรมที่มีความซับซ้อน และมีความแปรผันอยู่ ตลอดเวลาตามสถานการณ์ที่เปลี่ยนแปลงไป อาทิ สถานการณ์ COVID – ๑๙, การพัฒนาเทคโนโลยีต่างๆ เป็นต้น จึงทำให้ผู้ประกอบการด้านการ ท่องเที่ยวและชุมชนท่องเที่ยวต้องมีการปรับตัวและพัฒนาอยู่ตลอดเวลา เพื่อรองรับการท่องเที่ยวและบริการให้กับนักท่องเที่ยวกลุ่มต่างๆ</p> <p>ภายใต้ศักยภาพและข้อจำกัดในการพัฒนาด้านการท่องเที่ยว ข้างต้น จังหวัดเชียงใหม่ยังมีโอกาสที่เอื้อต่อการพัฒนาท่องเที่ยว เพื่อนำ</p>

หัวข้อ	รายละเอียด
	<p>รายได้มาสู่ผู้ประกอบการท่องเที่ยว ประชาชนในพื้นที่ซึ่งเป็นเจ้าบ้านในแหล่งท่องเที่ยวในนั้น อาทิ นโยบายการส่งเสริมและสนับสนุนการท่องเที่ยวในประเทศ การเปิดเส้นทางบินระหว่างประเทศและจังหวัดที่เพิ่มมากขึ้น ซึ่งทำให้การเชื่อมโยงเส้นทางและตลาดการท่องเที่ยวได้สะดวกรวดเร็วและสร้างรายได้มากขึ้น</p> <p>ดังนั้น เพื่อเป็นการเพิ่มขีดความสามารถด้านการแข่งขันและยกระดับการท่องเที่ยวของจังหวัดเชียงใหม่สู่การท่องเที่ยวคุณภาพสูงรวมทั้งการเพิ่มโอกาสด้านการท่องเที่ยวให้กับจังหวัดเชียงใหม่ ประกอบกับการขับเคลื่อนการพัฒนาตามยุทธศาสตร์ชาติในประเด็นการสร้างขีดความสามารถ ด้านการแข่งขันในมิติการสร้างความหลากหลายด้านการท่องเที่ยว แผนปฏิรูปประเทศต้องการส่งเสริมและพัฒนาการท่องเที่ยวคุณภาพสูง และแผนพัฒนาเศรษฐกิจและสังคมแห่งชาติ ฉบับที่ ๑๓ ที่มีจุดหมายการพัฒนาให้เป็นการท่องเที่ยวที่เน้นคุณภาพและยั่งยืนตลอดจนสอดคล้องกับทิศทางการพัฒนาภาคเหนือในการพัฒนาเศรษฐกิจสร้างสรรค์มูลค่าสูง โดยยกระดับการท่องเที่ยวและบริการที่มีศักยภาพให้มีคุณภาพและกระจายประโยชน์สู่ชุมชนสร้างโอกาสในการเชื่อมโยงเศรษฐกิจภายในประเทศ ดังนั้น จังหวัดเชียงใหม่จึงได้จัดทำโครงการพัฒนาบุคลากร และยกระดับมาตรฐานสินค้าและบริการท่องเที่ยวสู่สากลเพื่อมุ่งพัฒนาสู่การเป็นเมืองท่องเที่ยวคุณภาพสูงอย่างยั่งยืนและเป็นจุดหมายปลายทางของนักท่องเที่ยวในระดับโลก</p>
๕. วัตถุประสงค์ของโครงการ	เพื่อส่งเสริมและพัฒนาศักยภาพบุคลากร ผู้ประกอบการด้านการท่องเที่ยว และยกระดับสินค้าและบริการท่องเที่ยวให้มีมาตรฐานในระดับสากลสามารถเพิ่มขีดความสามารถในการแข่งขันและยกระดับการท่องเที่ยวเชียงใหม่สู่การเป็นท่องเที่ยวมูลค่าสูง
๖. ตัวชี้วัดและค่าเป้าหมาย	รายได้จากการท่องเที่ยวจังหวัดเพิ่มขึ้น ร้อยละ ๒
๗. พื้นที่เป้าหมาย	จังหวัดเชียงใหม่ และจังหวัดภายในประเทศ
๘. กิจกรรมหลัก	
๘.๑ กิจกรรมหลักที่ ๑ งบประมาณ ผู้รับผิดชอบ หน่วยงานที่เกี่ยวข้อง	สร้างประสบการณ์และบรรยากาศด้านการท่องเที่ยวเชื่อมโยงศักยภาพของผู้ประกอบการอุตสาหกรรมท่องเที่ยวในพื้นที่ ๓๒,๕๐๐,๐๐๐ บาท สำนักงานท่องเที่ยวและกีฬาจังหวัดเชียงใหม่ หน่วยงานภาครัฐ ภาคเอกชนและภาคประชาชนในพื้นที่
๘.๒ กิจกรรมหลักที่ ๒ งบประมาณ ผู้รับผิดชอบ หน่วยงานที่เกี่ยวข้อง	ยกระดับเชียงใหม่ให้เป็นเมืองไทยล้านนาเวลเนส ๔,๙๙๙,๐๐๐ บาท สำนักงานสาธารณสุขจังหวัดเชียงใหม่ หน่วยงานภาครัฐ ภาคเอกชนและภาคประชาชนในพื้นที่

หัวข้อ	รายละเอียด
<p>๘.๓ กิจกรรมหลักที่ ๓</p> <p>งบประมาณ ผู้รับผิดชอบ หน่วยงานที่เกี่ยวข้อง</p>	<p>เชียงใหม่เมืองสร้างสรรค์ วัฒนธรรมวิถีชีวิตล้านนาคคุณค่า สู่เศรษฐกิจฐานราก</p> <p>๔,๐๐๐,๐๐๐ บาท</p> <p>สำนักงานวัฒนธรรมจังหวัดเชียงใหม่</p> <p>หน่วยงานภาครัฐ ภาคเอกชนและภาคประชาชนในพื้นที่</p>
<p>๙. หน่วยงานดำเนินการ</p>	<p>๑. สำนักงานท่องเที่ยวและกีฬาจังหวัดเชียงใหม่</p> <p>๒. สำนักงานสาธารณสุขจังหวัดเชียงใหม่</p> <p>๓. สำนักงานวัฒนธรรมจังหวัดเชียงใหม่</p>
<p>๑๐. ระยะเวลาในการดำเนิน โครงการ</p>	<p>ปีงบประมาณ พ.ศ. ๒๕๖๗</p>
<p>๑๑. งบประมาณ</p>	<p>๔๑,๔๙๙,๐๐๐ บาท</p>
<p>๑๒. ผลผลิต (Output)</p>	<p>๑. แรงงานและผู้ประกอบการด้านการท่องเที่ยวได้รับการพัฒนาด้านการให้บริการให้มีมาตรฐานในระดับสากล</p> <p>๒. ศิลปวัฒนธรรม ประเพณี วิถีชุมชน ได้รับการสืบสาน รักษาอย่างสร้างสรรค์ เพื่อสร้างมูลค่าเพิ่มในการท่องเที่ยว</p> <p>๓. สินค้าและผลิตภัณฑ์ชุมชนทางการท่องเที่ยวได้รับการพัฒนาให้มีมาตรฐาน</p> <p>๔. เกิดการสร้างภาพลักษณ์ที่ดีด้านการท่องเที่ยว</p>
<p>๑๓. ผลลัพธ์จากการดำเนิน โครงการ (Outcome)</p>	<p>๑. จังหวัดเชียงใหม่มีศักยภาพด้านการท่องเที่ยวที่มีมูลค่าสูง มีความหลากหลาย ด้านการท่องเที่ยวและยั่งยืน</p> <p>๒. มูลค่าการท่องเที่ยวจังหวัดเชียงใหม่เพิ่มสูงขึ้น</p>

แบบฟอร์มโครงการแบบย่อ (Project Brief) ของโครงการสำคัญภายใต้งบประมาณของจังหวัด
ประเด็นการพัฒนาจังหวัด ประเด็นการพัฒนาที่ ๑ การส่งเสริมอุตสาหกรรมท่องเที่ยวเน้นคุณค่าสร้างสรรค์
บนอัตลักษณ์ล้านนา และอุตสาหกรรมไมซ์

หัวข้อ	รายละเอียด
๑. ชื่อโครงการสำคัญ	โครงการส่งเสริมภาพลักษณ์ที่ดี ยกระดับการท่องเที่ยวมูลค่าสูง
๒. ชื่อแผนงาน	แผนงานที่ ๓ ส่งเสริมการประชาสัมพันธ์และการตลาดทางการท่องเที่ยว
๓. แนวทางการพัฒนา	ส่งเสริมการประชาสัมพันธ์และการตลาดทางการท่องเที่ยว
๔. หลักการและเหตุผล	<p>จังหวัดเชียงใหม่เป็นจังหวัดที่มีทรัพยากรด้านการท่องเที่ยวที่สมบูรณ์และหลากหลายทั้งทางธรรมชาติ ศิลปวัฒนธรรม ภูมิปัญญา ประเพณี ประวัติศาสตร์ ความเป็นล้านนาที่มีความโดดเด่นเป็นเอกลักษณ์ จึงสามารถตอบโจทย์แก่นักท่องเที่ยวได้หลากหลายกลุ่ม หลากหลายวัย ที่เลือกมาท่องเที่ยว ทั้งการท่องเที่ยวชุมชน เรียนรู้วิถีชีวิต ไหว้พระ ทำบุญ เดินป่าสำรวจธรรมชาติ หรือทำกิจกรรมต่างๆตามความสนใจ ซึ่งครอบคลุม ทั้ง ๒๕ อำเภอ ประกอบกับจังหวัดเชียงใหม่เป็นคนที่มีความใส่ใจไม่ตรีดิงาม เป็นเจ้าบ้านที่ดี พร้อมต้อนรับแขก รวมทั้งมีสินค้าและบริหารการท่องเที่ยวที่โดดเด่นแสดงอัตลักษณ์ของคนเชียงใหม่ จึงเป็นเสน่ห์ให้นักท่องเที่ยวอยากเดินทางมาสัมผัสและสร้างความประทับใจแก่ผู้มาเยือนมิรู้ลืม แต่ในความดึงดูดด้านการท่องเที่ยวจังหวัดเชียงใหม่</p> <p>โดยจังหวัดเชียงใหม่มี GPP มาจากภาคบริการท่องเที่ยวและบริการเกือบร้อยละ ๗๐ ซึ่งจากการแพร่ระบาดของโรคติดเชื้อไวรัสโคโรนา ๒๐๑๙ (COVID-๑๙) ทำให้เกิดผลกระทบหลายๆ ด้าน ทำให้มูลค่าทางเศรษฐกิจของจังหวัดเชียงใหม่ได้รับผลกระทบค่อนข้างมาก ทั้งสถิติจำนวนนักท่องเที่ยวและรายได้จากการท่องเที่ยวลดลงเป็นอย่างมาก เนื่องจากพฤติกรรมของนักท่องเที่ยวและการท่องเที่ยวเปลี่ยนไป</p> <p>ภายใต้ศักยภาพและข้อจำกัดในการพัฒนาด้านการท่องเที่ยว ข้างต้นจังหวัดเชียงใหม่ยังมีโอกาสที่เอื้อต่อการพัฒนาท่องเที่ยว เพื่อนำรายได้มาสู่ผู้ประกอบการท่องเที่ยว ประชาชนในพื้นที่ซึ่งเป็นเจ้าบ้านในแหล่งท่องเที่ยวนั้น อาทิ นโยบายการส่งเสริมและสนับสนุนการท่องเที่ยวในประเทศ การเปิดเส้นทางบินระหว่างประเทศและจังหวัดที่เพิ่มมากขึ้น ซึ่งทำให้การเชื่อมโยงเส้นทางและตลาดการท่องเที่ยวได้สะดวกรวดเร็วและสร้างรายได้มากขึ้น</p> <p>ดังนั้น เพื่อเป็นการเพิ่มขีดความสามารถด้านการแข่งขันและยกระดับการท่องเที่ยวของจังหวัดเชียงใหม่สู่การท่องเที่ยวคุณภาพสูง รวมทั้งการเพิ่มโอกาสด้านการท่องเที่ยวให้กับจังหวัดเชียงใหม่ ประกอบกับเป็นการ</p>

หัวข้อ	รายละเอียด
	<p>ขับเคลื่อนการพัฒนาตามยุทธศาสตร์ชาติในประเด็นการสร้างขีดความสามารถ ด้านการแข่งขันในมิติการสร้างควมหลากหลายด้านการท่องเที่ยว แผนปฏิรูปประเทศต้องการส่งเสริมและพัฒนาการท่องเที่ยวคุณภาพสูง และแผนพัฒนาเศรษฐกิจและสังคมแห่งชาติฉบับที่ ๑๓ ที่มีหมุดหมายการพัฒนาให้เป็นการท่องเที่ยวที่เน้นคุณภาพและยั่งยืน ตลอดจนสอดคล้องกับทิศทางการพัฒนาภาคเหนือในการพัฒนาเศรษฐกิจสร้างสรรค์มูลค่าสูง โดยยกระดับการท่องเที่ยวและบริการที่มีศักยภาพให้มีคุณภาพและกระจายประโยชน์สู่ชุมชนสร้างโอกาสในการเชื่อมโยงเศรษฐกิจภายในประเทศ ดังนั้น จังหวัดเชียงใหม่จึงได้จัดทำโครงการส่งเสริมภาพลักษณ์ที่ดี ยกระดับการท่องเที่ยวมูลค่าสูง เพื่อประชาสัมพันธ์และสร้างการรับรู้อุตสาหกรรมการท่องเที่ยวของจังหวัดเชียงใหม่ อาทิ ศิลปะ วัฒนธรรม แหล่งท่องเที่ยววิถีชีวิตความเป็นอยู่ ธุรกิจที่เกี่ยวข้องกับการท่องเที่ยว เป็นต้น ผ่านช่องทางสื่อสังคมออนไลน์ เชื่อมโยงกับการประชาสัมพันธ์ประเพณีล้านนา ๑๒ เดือน ที่ยึดโยงเรื่องราวดั้งเดิมกับวัฒนธรรมสมัยใหม่อย่างสร้างสรรค์ต่อไป</p>
๕. วัตถุประสงค์ของโครงการ	เพื่อส่งเสริมภาพลักษณ์ที่ดีด้านการท่องเที่ยว และยกระดับการท่องเที่ยวเป็นการท่องเที่ยวมูลค่าสูง
๖. ตัวชี้วัดและค่าเป้าหมาย	รายได้จากการท่องเที่ยวเพิ่มขึ้น ร้อยละ ๒
๗. พื้นที่เป้าหมาย	จังหวัดเชียงใหม่ และจังหวัดภายในประเทศ
๘. กิจกรรมหลัก	
<p>๘.๑ กิจกรรมหลักที่ ๑</p> <p>งบประมาณ</p> <p>ผู้รับผิดชอบ</p> <p>หน่วยงานที่เกี่ยวข้อง</p>	<p>ประชาสัมพันธ์และสร้างการรับรู้การท่องเที่ยว</p> <p>๑๑,๔๐๐,๐๐๐ บาท</p> <p>๑. สำนักงานท่องเที่ยวและกีฬาจังหวัดเชียงใหม่</p> <p>๒. สำนักงานพาณิชย์จังหวัดเชียงใหม่</p> <p>หน่วยงานภาครัฐ ภาคเอกชนและภาคประชาชนในพื้นที่</p>
<p>๘.๒ กิจกรรมหลักที่ ๒</p> <p>งบประมาณ</p> <p>ผู้รับผิดชอบ</p> <p>หน่วยงานที่เกี่ยวข้อง</p>	<p>ส่งเสริมการตลาดและเจรจาธุรกิจเชื่อมโยงภูมิภาคกระตุ้นเศรษฐกิจด้านการท่องเที่ยว</p> <p>๕,๐๐๐,๐๐๐ บาท</p> <p>สำนักงานท่องเที่ยวและกีฬาจังหวัดเชียงใหม่</p> <p>หน่วยงานภาครัฐ ภาคเอกชนและภาคประชาชนในพื้นที่</p>
๙. หน่วยงานดำเนินการ	<p>สำนักงานท่องเที่ยวและกีฬาจังหวัดเชียงใหม่</p> <p>สำนักงานพาณิชย์จังหวัดเชียงใหม่ และหน่วยงานที่เกี่ยวข้อง</p>
๑๐. ระยะเวลาในการดำเนินโครงการ	ปีงบประมาณ พ.ศ. ๒๕๖๗
๑๑. งบประมาณ	๑๖,๔๐๐,๐๐๐ บาท

หัวข้อ	รายละเอียด
๑๒. ผลผลิต (Output)	จังหวัดเชียงใหม่มีภาพลักษณ์ด้านการท่องเที่ยวที่ดีในสายตานักท่องเที่ยวทั้งชาวไทยและต่างชาติ และถูกกำหนดให้เป็นเป้าหมายในการท่องเที่ยวของนักท่องเที่ยว
๑๓. ผลลัพธ์จากการดำเนินโครงการ (Outcome)	<p>๑. จังหวัดเชียงใหม่มีศักยภาพด้านการท่องเที่ยวที่มีมูลค่าสูง มีความหลากหลายด้านการท่องเที่ยวและยั่งยืน</p> <p>๒. มูลค่าการท่องเที่ยวจังหวัดเชียงใหม่เพิ่มสูงขึ้น</p>

แบบสรุปโครงการแบบย่อ (Project Brief) ของโครงการภายใต้งบประมาณของจังหวัด

ประเด็นการพัฒนาที่ ๒
การขับเคลื่อนเกษตรเพิ่มมูลค่า
และเกษตรแปรรูปมูลค่าสูง ภายใต้ BCG Model

แบบ จ.๑-๑
(Project Brief รายโครงการ)

แบบฟอร์มโครงการแบบย่อ (Project Brief) ของโครงการสำคัญภายใต้งบประมาณของจังหวัด
ประเด็นการพัฒนาจังหวัด ประเด็นการพัฒนาที่ ๒ การขับเคลื่อนเกษตรเพิ่มมูลค่า และเกษตรแปรรูปมูลค่าสูง
ภายใต้ BCG Model

หัวข้อ	รายละเอียด
๑. ชื่อโครงการสำคัญ	โครงการพัฒนาโครงสร้างพื้นฐานและระบบน้ำเพื่อการเกษตร
๒. ชื่อแผนงาน	แผนงานที่ ๑ การพัฒนาโครงสร้างพื้นฐานและระบบน้ำเพื่อการเกษตร
๓. แนวทางการพัฒนา	พัฒนาโครงสร้างพื้นฐานและระบบน้ำเพื่อการเกษตร
๔. หลักการและเหตุผล	<p>ประชาชนจังหวัดเชียงใหม่ส่วนใหญ่ประกอบอาชีพเกษตรกรรม โดยจังหวัดเชียงใหม่มีสภาพภูมิศาสตร์ที่เหมาะสมต่อการผลิตสินค้าเกษตร ทำให้มีผลผลิตทางการเกษตรที่ทำรายได้ให้กับเกษตรกร ทั้งพืชเศรษฐกิจ (ลำไย, มะม่วง, กาแฟ, ส้ม, อาโวคาโด, พืชผัก) ปศุสัตว์ (โคเนื้อ, ไก่พื้นเมือง, ไก่ไข่) เป็นต้น ปัจจุบันในการประกอบอาชีพของเกษตรกรยังมีข้อจำกัดในเรื่องของการพัฒนาโครงสร้างพื้นฐานและปัจจัยการผลิต (แหล่งน้ำ) ที่ไม่มีระบบบริหารจัดการปัจจัยการผลิตที่มีประสิทธิภาพ จึงทำให้เกษตรกรไม่สามารถผลิตผลผลิตทางการเกษตรให้มีคุณภาพมาตรฐาน มีต้นทุนการผลิตราคาสูง และสูญเสียผลผลิตระหว่างการขนส่ง ดังนั้น เพื่อเป็นการแก้ไขปัญหา ดังกล่าว และขับเคลื่อนการพัฒนาตามยุทธศาสตร์ชาติที่มุ่งสร้างขีดความสามารถในการแข่งขันในมิติการพัฒนาการเกษตรมูลค่าเพิ่ม แผนปฏิรูปประเทศด้านเศรษฐกิจซึ่งมุ่งให้มีการปฏิรูปการเกษตรจากเดิมเป็นการสร้างเกษตรมูลค่าสูง รวมถึงแผนพัฒนาเศรษฐกิจและสังคมแห่งชาติฉบับที่ ๑๓ ที่มีจุดหมายการพัฒนาให้เป็นเกษตรและเกษตรแปรรูปมูลค่าสูงที่มุ่งเพิ่มประสิทธิภาพการผลิตและการสร้างมูลค่าเพิ่มให้สินค้าเกษตรด้วยเทคโนโลยี นอกจากนี้ยังสอดคล้องกับทิศทางการพัฒนาภาคเหนือในการพัฒนาเศรษฐกิจสร้างสรรค์มูลค่าสูง มุ่งเน้นการพัฒนาการผลิตตามระบบเกษตรกรรมยั่งยืนเชื่อมโยงสู่อุตสาหกรรมแปรรูปมูลค่าสูง</p> <p>จังหวัดเชียงใหม่จึงได้จัดทำโครงการพัฒนาโครงสร้างพื้นฐานและระบบน้ำเพื่อการเกษตร เพื่อเพิ่มขีดความสามารถและศักยภาพในกระบวนการผลิตและแปรรูปอย่างครบวงจรให้มีผลิตภาพทางการเกษตรเพิ่มขึ้นและมีรายได้เพิ่มมากขึ้น</p>
๕. วัตถุประสงค์ของโครงการ	เพื่อพัฒนาโครงสร้างพื้นฐานและระบบน้ำเพื่อการเกษตร
๖. ตัวชี้วัดและค่าเป้าหมาย	จำนวนโครงสร้างพื้นฐานและระบบน้ำเพื่อการเกษตรให้มีความพร้อม เพื่อสนับสนุนการเกษตรและเกษตรแปรรูปมูลค่าสูง
๗. พื้นที่เป้าหมาย	จังหวัดเชียงใหม่
๘. กิจกรรมหลัก	

หัวข้อ	รายละเอียด
๘.๑ กิจกรรมหลักที่ ๑ งบประมาณ ผู้รับผิดชอบ	จัดหาและพัฒนาแหล่งน้ำ เพื่อขับเคลื่อนพื้นที่การเกษตรจังหวัดเชียงใหม่ ๓๖,๐๐๐,๐๐๐ บาท โครงการชลประทานเชียงใหม่ และสำนักงานชลประทานที่ ๑
๘.๘. หน่วยงานดำเนินการ	โครงการชลประทานเชียงใหม่ และสำนักชลประทานที่ ๑
๘.๙. ระยะเวลาในการดำเนินโครงการ	ปีงบประมาณ พ.ศ. ๒๕๖๗
๘.๑๐. งบประมาณ	๓๖,๐๐๐,๐๐๐ บาท
๘.๑๑. ผลผลิต (Output)	มีโครงสร้างพื้นฐานและระบบน้ำเพื่อการเกษตร เพื่อสนับสนุนการเกษตรให้มีประสิทธิภาพในการผลิตการเกษตรและเกษตรแปรรูป
๘.๑๒. ผลลัพธ์จากการดำเนินโครงการ (Outcome)	เกษตรกรมีศักยภาพและขีดความสามารถในผลิตภาพการเกษตรเพิ่มขึ้น

แบบฟอร์มโครงการแบบย่อ (Project Brief) ของโครงการสำคัญภายใต้งบประมาณของจังหวัด
ประเด็นการพัฒนาจังหวัด ประเด็นการพัฒนาที่ ๒ การขับเคลื่อนเกษตรเพิ่มมูลค่า และเกษตรแปรรูปมูลค่าสูง
ภายใต้ BCG Model

หัวข้อ	รายละเอียด
๑. ชื่อโครงการสำคัญ	โครงการพัฒนาสินค้าเกษตรปลอดภัย
๒. ชื่อแผนงาน	แผนงานที่ ๒ ส่งเสริมเกษตรปลอดภัย ด้วยองค์ความรู้ เทคโนโลยี และนวัตกรรม
๓. แนวทางการพัฒนา	ส่งเสริมเกษตรปลอดภัย ด้วยองค์ความรู้ เทคโนโลยี และนวัตกรรม
๔. หลักการและเหตุผล	<p>ประชาชนจังหวัดเชียงใหม่ส่วนใหญ่ประกอบอาชีพเกษตรกรรม โดยจังหวัดเชียงใหม่มีสภาพภูมิศาสตร์ที่เหมาะสมต่อการผลิตสินค้าเกษตร ทำให้มีผลผลิตทางการเกษตรที่ทำรายได้ให้กับเกษตรกร ทั้งพืชเศรษฐกิจ (ลำไย,มะม่วง,กาแฟ,ส้ม อาโวคาโด,พืชผัก) ปศุสัตว์ (โคเนื้อ,ไก่พื้นเมือง,ไก่ไข่) เป็นต้น ซึ่งในช่วงหลายปีที่ผ่านมาได้มีการรวมกลุ่มเกษตรกรและสถาบันเกษตรกรหลายกลุ่ม เช่น กลุ่มเกษตรแปลงใหญ่ กลุ่มเกษตรแปรรูป กลุ่มวิสาหกิจชุมชนและกลุ่ม young smart famer เพื่อพัฒนาการทำการเกษตรแนวใหม่ ซึ่งเป็นการทำเกษตรแบบปลอดภัย และยังยึดมั่นแทนการทำเกษตรแบบดั้งเดิม แต่ด้วยข้อจำกัดเรื่อง</p> <p>(๑) กระบวนการผลิต มีการใช้สารเคมีในกระบวนการผลิตและขาดการบริหารจัดการการวางแผนอย่างครบวงจร กระบวนการผลิตมีต้นทุนสูง</p> <p>(๒) การแปรรูปที่ยังไม่ได้การรับรองมาตรฐาน ขาดเทคโนโลยีและนวัตกรรมด้านการแปรรูปที่ตอบโจทย์ความต้องการของตลาด รวมทั้ง</p> <p>(๓) การตลาด ยังไม่ได้ใช้การตลาดนำการผลิต ทำให้ผลผลิตออกมามากเกินความต้องการของตลาดส่งผลให้ราคาสินค้าเกษตรตกต่ำ และ</p> <p>(๔) เกษตรกรส่วนใหญ่ ยังยึดวิธีการแบบดั้งเดิม ขาดความรู้ ทักษะเทคโนโลยี และนวัตกรรมการผลิต นอกจากนี้ การเปลี่ยนแปลงของสภาพภูมิอากาศ ทำให้เกิดโรคพืช โรคสัตว์ แมลงศัตรูพืช และภัยธรรมชาติ ส่งผลกระทบต่อผลผลิตทางการเกษตรได้รับความเสียหาย และเมื่อเกิดสถานการณ์โรคอุบัติใหม่ยิ่งส่งผลกระทบต่อกลไกและสภาพคล่องทางการตลาดทำให้เกษตรกรได้รับความเดือดร้อนเพิ่มขึ้น จึงมีความจำเป็นที่จะต้องแก้ไขอย่างเร่งด่วนเพื่อบรรเทาผลกระทบที่เกิดขึ้น และในขณะเดียวกันจะต้องเร่งพัฒนาและส่งเสริมให้เกษตรกรและผู้ประกอบการแปรรูปสินค้าเกษตรให้มีศักยภาพและขีดความสามารถด้านการแข่งขันที่สูงขึ้น</p> <p>ในการพัฒนาและส่งเสริมการเกษตรของจังหวัดเชียงใหม่ให้มีศักยภาพและขีดความสามารถด้านการแข่งขันที่สูงขึ้นเป็นเกษตร</p>

หัวข้อ	รายละเอียด
	<p>ปลอดภัยอย่างครบวงจรด้วยองค์ความรู้เทคโนโลยี การเกษตรและการแปรรูป รวมทั้งนวัตกรรมต่างๆ มาเพิ่มผลิตภาพและเพื่อสร้างมูลค่าสูง ซึ่งเป็นการขับเคลื่อนการพัฒนาตามยุทธศาสตร์ชาติ ๒๐ ปี ในประเด็นการสร้างขีดความสามารถ ด้านการแข่งขันในมิติการพัฒนาเกษตรมูลค่าเพิ่ม แผนปฏิรูปประเทศด้านเศรษฐกิจซึ่งมุ่งให้มีการปฏิรูปการเกษตรจากเดิมเป็นการสร้างเกษตรมูลค่าสูง รวมถึงแผนพัฒนาเศรษฐกิจและสังคมแห่งชาติฉบับที่ ๑๓ ที่มีหมุดหมายการพัฒนาให้เป็นเกษตรและเกษตรแปรรูปมูลค่าสูงที่มุ่งเพิ่มประสิทธิภาพการผลิตและการสร้างมูลค่าเพิ่มให้สินค้าเกษตรด้วยเทคโนโลยี นอกจากนี้ยังสอดคล้องกับทิศทางการพัฒนาภาคเหนือในการพัฒนาเศรษฐกิจสร้างสรรค์มูลค่าสูง มุ่งเน้นการพัฒนาการผลิตตามระบบเกษตรกรรมยั่งยืนเชื่อมโยงสู่อุตสาหกรรมแปรรูปมูลค่าสูง</p> <p>ดังนั้น จังหวัดเชียงใหม่จึงได้จัดทำโครงการพัฒนาลินค้าเกษตรปลอดภัย เพื่อทำให้มูลค่าการเกษตรและเกษตรแปรรูปของจังหวัดเชียงใหม่เพิ่มสูงขึ้น เกษตรกรและผู้ประกอบการแปรรูปสินค้าเกษตรของจังหวัดเชียงใหม่มีขีดความสามารถและศักยภาพในกระบวนการผลิตและแปรรูปอย่างครบวงจรทำให้ผลิตภาพทางการเกษตรเพิ่มขึ้นและมีรายได้เพิ่มมากขึ้น</p>
๕. วัตถุประสงค์ของโครงการ	เพื่อพัฒนาและส่งเสริมเกษตรปลอดภัยของจังหวัดเชียงใหม่อย่างครบวงจร และยกระดับสินค้าเกษตรและเกษตรแปรรูปให้มีมูลค่าสูง
๖. ตัวชี้วัดและค่าเป้าหมาย	อัตราการขยายตัวของมูลค่าผลิตภัณฑ์มวลรวมภาคเกษตรของจังหวัดเพิ่มขึ้น ร้อยละ ๑
๗. พื้นที่เป้าหมาย	พื้นที่จังหวัดเชียงใหม่
๘. กิจกรรมหลัก	
๘.๑ กิจกรรมหลักที่ ๑ งบประมาณ ผู้รับผิดชอบ	ยกระดับการผลิตลำไยคุณภาพจังหวัดเชียงใหม่ เพื่อสร้างโอกาสในการแข่งขันและการค้า ๕,๖๙๒,๗๐๐ บาท สำนักงานเกษตรจังหวัดเชียงใหม่
๘.๒ กิจกรรมหลักที่ ๒ งบประมาณ ผู้รับผิดชอบ	ยกระดับการผลิตมะม่วงเชียงใหม่ ๔,๙๘๘,๒๐๐ บาท สำนักงานเกษตรจังหวัดเชียงใหม่
๘.๓ กิจกรรมหลักที่ ๓ งบประมาณ ผู้รับผิดชอบ	ยกระดับการผลิตพืชผักสมุนไพรอินทรีย์ด้วยกระบวนการมีส่วนร่วม (PGS) สู่การผลิตพืชผัก สมุนไพร ตามมาตรฐานเกษตรอินทรีย์ (Organic Thailand) จังหวัดเชียงใหม่ ๔,๐๖๔,๖๐๐ บาท สำนักงานเกษตรจังหวัดเชียงใหม่

หัวข้อ	รายละเอียด
๘.๔ กิจกรรมหลักที่ ๔ งบประมาณ ผู้รับผิดชอบ	ส่งเสริมการผลิตอาโวคาโดคุณภาพ ๔๖๒,๔๐๐ บาท ศูนย์ส่งเสริมและพัฒนาอาชีพการเกษตรจังหวัดเชียงใหม่ (เกษตรที่สูง)
๘.๕ กิจกรรมหลักที่ ๕ งบประมาณ ผู้รับผิดชอบ	ก่อสร้างศูนย์พัฒนา และเรียนรู้การแปรรูปผลิตภัณฑ์นม โครงการ หลวงแม่ทาเหนือ ๖,๔๒๐,๐๐๐ บาท สำนักงานปศุสัตว์จังหวัดเชียงใหม่
๘.๖ กิจกรรมหลักที่ ๖ งบประมาณ ผู้รับผิดชอบ	ก่อสร้างโรงกะเทาะเปลือกกาแฟและระบบบำบัดน้ำเสียจากกระบวนการ แปรรูปกาแฟศูนย์พัฒนาโครงการหลวงตีนตก ๓,๖๐๐,๐๐๐ บาท สำนักงานเกษตรและสหกรณ์จังหวัดเชียงใหม่
๙. หน่วยงานดำเนินการ	๑. สำนักงานเกษตรจังหวัดเชียงใหม่ ๒. ศูนย์ส่งเสริมและพัฒนาอาชีพการเกษตรจังหวัดเชียงใหม่ (เกษตรที่สูง) ๓. สำนักงานปศุสัตว์จังหวัดเชียงใหม่ ๔. สำนักงานเกษตรและสหกรณ์จังหวัดเชียงใหม่ ๕. โครงการหลวงตีนตก
๑๐. ระยะเวลาในการดำเนิน โครงการ	ปีงบประมาณ พ.ศ.๒๕๖๗
๑๑. งบประมาณ	๒๕,๒๒๗,๙๐๐ บาท
๑๒. ผลผลิต (Output)	๑. เกษตรกรได้รับการพัฒนาองค์ความรู้ เทคโนโลยีและนวัตกรรม และสามารถนำไปใช้ประโยชน์ในกระบวนการผลิตสินค้าเกษตรปลอดภัย และเกษตรกรยั่งยืน ๒. ผู้ประกอบการแปรรูปสินค้าเกษตรได้รับการพัฒนาองค์ความรู้ เทคโนโลยีและนวัตกรรม และสามารถนำไปใช้ประโยชน์ในกระบวนการแปรรูปเพื่อเพิ่มมูลค่า ๓. มีการนำเอาเทคโนโลยีดิจิทัลมาใช้ในการเพิ่มช่องทางการตลาด เพื่อจำหน่ายสินค้าเกษตรและสินค้าเกษตรแปรรูป ๔. นำกลไกตลาดนำการผลิตสินค้าเกษตรและสินค้าเกษตรแปรรูป เพื่อแก้ไขปัญหาหาราคาผลผลิตตกต่ำ และสินค้าเกษตรล้นตลาด
๑๓. ผลลัพธ์จากการดำเนิน โครงการ (Outcome)	๑. มูลค่าการเกษตรและเกษตรแปรรูปของจังหวัดเชียงใหม่เพิ่มสูงขึ้น ๒. เกษตรกรและผู้ประกอบการแปรรูปสินค้าเกษตรมีขีดความสามารถ และศักยภาพในกระบวนการผลิตและแปรรูปอย่างครบวงจรมากขึ้น ส่งผลให้มีผลิตภาพทางการเกษตรเพิ่มขึ้น และมีรายได้เพิ่มมากขึ้น

แบบฟอร์มโครงการแบบย่อ (Project Brief) ของโครงการสำคัญภายใต้งบประมาณของจังหวัด
ประเด็นการพัฒนาจังหวัด ประเด็นการพัฒนาที่ ๒ การขับเคลื่อนเกษตรเพิ่มมูลค่า และเกษตรแปรรูปมูลค่าสูง
ภายใต้ BCG Model

หัวข้อ	รายละเอียด
๑. ชื่อโครงการสำคัญ	โครงการส่งเสริมและพัฒนาเกษตรปลอดภัยบนพื้นที่สูง
๒. ชื่อแผนงาน	แผนงานที่ ๒ ส่งเสริมเกษตรปลอดภัย ด้วยองค์ความรู้ เทคโนโลยี และนวัตกรรม
๓. แนวทางการพัฒนา	ส่งเสริมเกษตรปลอดภัย ด้วยองค์ความรู้ เทคโนโลยี และนวัตกรรม
๔. หลักการและเหตุผล	<p>จังหวัดเชียงใหม่มีพื้นที่สูงคิดเป็น ๘๐% ของพื้นที่ทั้งหมด พื้นที่ส่วนใหญ่อยู่ในเขตป่าสงวนแห่งชาติและป่าอนุรักษ์กว่า ๘๖% และมีชุมชนบนพื้นที่สูงประมาณ ๑,๕๐๐ กว่าชุมชน ประชากรส่วนใหญ่เป็นชาวเขากว่า ๑๒ ชนเผ่า โดยเป็นชนเผ่ากะเหรี่ยงมากที่สุด ๔๑.๕๗% ไทยพื้นราบ ๒๑.๑๔% ลาหู่ ๘.๖๔% อาข่า ๕.๙๐% ม้ง ๕.๕๙% และเผ่าอื่นๆ อีก ๑๗.๑๖% (ลีซู ปะหล่อง ไทยใหญ่ ไทยลื้อ จีนฮ่อ ลัวะ อื่นๆ) ส่วนใหญ่ใช้ประกอบอาชีพปลูกข้าวไร่ข้าวโพดเลี้ยงสัตว์ รวมทั้งปลูกพืชเศรษฐกิจที่มีการใช้สารเคมีสูง ก่อให้เกิดผลกระทบต่อทรัพยากรธรรมชาติและสิ่งแวดล้อม มีการบุกรุกป่าเพื่อขยายพื้นที่ทำกิน และการเผาเศษพืชซึ่งนำมาสู่ปัญหาหมอกควันหรือหมอกควัน จังหวัดเชียงใหม่โดย สถาบันวิจัยและพัฒนาพื้นที่สูง (องค์การมหาชน) ได้ดำเนิน “โครงการพัฒนาพื้นที่สูงแบบโครงการหลวง” โดยมีพื้นที่ในจังหวัดเชียงใหม่ ๒๐ แห่ง ใน ๘ อำเภอ ๑๓,๖๓๔ ครัวเรือน ประชากร ๕๔,๕๐๘ คน โดยร่วมบูรณาการกับหน่วยงานที่เกี่ยวข้อง ซึ่งการดำเนินงานดังกล่าวมุ่งเน้นการนำองค์ความรู้ของโครงการหลวงไปปรับใช้ให้เหมาะสมกับบริบทของชุมชนพื้นที่สูงอื่นๆ ปัญหาที่เกิดขึ้นบนพื้นที่สูง เนื่องจากเกษตรกรบนพื้นที่สูงยังขาดความรู้ในการใช้ประโยชน์ที่ดินและการเพาะปลูกที่เหมาะสมกับบริบทพื้นที่ เช่น การปลูกข้าวโพดเลี้ยงสัตว์ในจังหวัดเชียงใหม่มีมากกว่า ๒๖๘,๔๓๒.๑๘ ไร่ (กรมส่งเสริมการเกษตร, ๒๕๖๔) ทำให้เกิดการบุกรุกแผ้วถางป่า การเผาเศษพืชเพื่อเตรียมพื้นที่ปลูก และมีการใช้สารเคมีเกษตรเพื่อป้องกันกำจัดโรค แมลง และกำจัดวัชพืช ส่งผลทำให้เกษตรกรบนพื้นที่สูงมีระดับสารเคมีในเลือด ที่ระดับความเสี่ยงสูงถึง ๔๐.๔๔% ไม่ปลอดภัย ๒๒.๔๕% ปลอดภัยและปกติ ๒๑.๙๑% และ ๑๕.๑๑% ตามลำดับ (โครงการลดการใช้สารเคมีบนพื้นที่สูง สถาบันวิจัยและพัฒนาพื้นที่สูง (องค์การมหาชน), ๒๕๖๕) และส่งผลกระทบต่อผู้บริโภค และตลาดสินค้าทางการเกษตร</p> <p>ทั้งนี้ กลไกสำคัญเพื่อแก้ไขปัญหาดังกล่าวข้างต้น คือ การปรับ</p>

หัวข้อ	รายละเอียด
	<p>ระบบเกษตรของเกษตรกรบนพื้นที่สูงให้เป็นระบบเกษตรที่เป็นมิตรต่อสิ่งแวดล้อม โดยเฉพาะการทำเกษตรมุ่งเน้นการเพาะปลูกที่ปลอดภัย และการใช้ทรัพยากรอย่างคุ้มค่า ตลอดจนการรับรองมาตรฐานอาหารปลอดภัยเพื่อสร้างความเชื่อมั่นให้กับผู้บริโภค อันจะนำไปสู่การสร้างมูลค่าเพิ่มให้กับผลิตผลเกษตร ตลอดจนเพิ่มขีดความสามารถในการแปรรูปเพื่อเพิ่มมูลค่า ซึ่งสอดคล้องกับยุทธศาสตร์ชาติ ๒๐ ปี ในประเด็นการสร้างขีดความสามารถด้านการแข่งขันในมิติการพัฒนาเกษตรมูลค่าเพิ่ม แผนปฏิรูปประเทศด้านเศรษฐกิจซึ่งมุ่งให้มีการปฏิรูปการเกษตรจากเดิมเป็นการสร้างเกษตรมูลค่าสูง รวมถึงแผนพัฒนาเศรษฐกิจและสังคมแห่งชาติฉบับที่ ๑๓ ที่มีหมุดหมายการพัฒนาให้เป็นเกษตรและเกษตรแปรรูปมูลค่าสูงที่มุ่งเพิ่มประสิทธิภาพการผลิตและการสร้างมูลค่าเพิ่มให้สินค้าเกษตรด้วยเทคโนโลยี นอกจากนี้ยังสอดคล้องกับทิศทางการพัฒนาภาคเหนือในการพัฒนาเศรษฐกิจสร้างสรรค์มูลค่าสูง มุ่งเน้นการพัฒนาการผลิตตามระบบเกษตรกรรมยั่งยืนเชื่อมโยงสู่อุตสาหกรรมแปรรูปมูลค่าสูง</p> <p>ดังนั้น จังหวัดเชียงใหม่จึงได้จัดทำโครงการส่งเสริมและพัฒนาเกษตรปลอดภัยบนพื้นที่สูง ซึ่งจะสามารถพัฒนาศักยภาพเกษตรกรให้ทำการเกษตรบนพื้นที่สูงให้มีคุณภาพ มาตรฐาน โดยพัฒนาการผลิตพื้นที่สูงตามโครงการหลวง ทำให้ประชาชนมีคุณภาพชีวิตและความเป็นอยู่ที่ดีขึ้น</p>
๕. วัตถุประสงค์ของโครงการ	เพื่อพัฒนาและส่งเสริมการเกษตรบนพื้นที่สูงอย่างครบวงจรและยกระดับสินค้าเกษตรและเกษตรแปรรูปให้มีมูลค่าสูง
๖. ตัวชี้วัดและค่าเป้าหมาย	อัตราการขยายตัวของมูลค่าผลิตภัณฑ์มวลรวมภาคเกษตรของจังหวัดเพิ่มขึ้นร้อยละ ๑
๗. พื้นที่เป้าหมาย	พื้นที่จังหวัดเชียงใหม่
๘. กิจกรรมหลัก	
๘.๑ กิจกรรมหลัก งบประมาณ ผู้รับผิดชอบ หน่วยงานที่เกี่ยวข้อง	การส่งเสริมการปลูกพืชและเลี้ยงสัตว์บนพื้นที่สูงในจังหวัดเชียงใหม่ เพื่อสร้างมูลค่าเพิ่มของผลิตผลเกษตรที่เป็นมิตรกับสิ่งแวดล้อม ๕,๐๖๙,๖๐๐ บาท สำนักงานเกษตรและสหกรณ์จังหวัดเชียงใหม่ สถาบันวิจัยและพัฒนาพื้นที่สูง (องค์การมหาชน) และคณะเกษตรศาสตร์มหาวิทยาลัยเชียงใหม่
๙. หน่วยงานดำเนินการ	สำนักงานเกษตรและสหกรณ์จังหวัดเชียงใหม่ ร่วมกับ สถาบันวิจัยและพัฒนาพื้นที่สูง (องค์การมหาชน) มหาวิทยาลัยเชียงใหม่
๑๐. ระยะเวลาในการดำเนินโครงการ	ปีงบประมาณ พ.ศ. ๒๕๖๗
๑๑. งบประมาณ	๕,๐๖๙,๖๐๐ บาท

หัวข้อ	รายละเอียด
๑๒. ผลผลิต (Output)	<p>๑. เกษตรกรได้รับการพัฒนาองค์ความรู้ เทคโนโลยีและนวัตกรรม และสามารถนำไปใช้ประโยชน์ในกระบวนการผลิตสินค้าเกษตรปลอดภัย และเกษตรกรรมยั่งยืน</p> <p>๒. ผู้ประกอบการแปรรูปสินค้าเกษตรได้รับการพัฒนาองค์ความรู้ เทคโนโลยีและนวัตกรรม และสามารถนำไปใช้ประโยชน์ในกระบวนการแปรรูปเพื่อเพิ่มมูลค่า</p> <p>๓. มีการนำเอาเทคโนโลยีดิจิทัลมาใช้ในการเพิ่มช่องทางการตลาด เพื่อจำหน่ายสินค้าเกษตรและสินค้าเกษตรแปรรูป</p> <p>๔. นำกลไกการตลาดมานำการผลิตสินค้าเกษตรและสินค้าเกษตรแปรรูป เพื่อแก้ไขปัญหาาราคาผลผลิตตกต่ำ และสินค้าเกษตรล้นตลาด</p>
๑๓. ผลลัพธ์จากการดำเนินโครงการ (Outcome)	<p>๑. มูลค่าการเกษตรบนพื้นที่สูงของจังหวัดเชียงใหม่เพิ่มขึ้น</p> <p>๒. เกษตรกรและผู้ประกอบการมีขีดความสามารถและศักยภาพในกระบวนการผลิต แปรรูป และตลาดอย่างครบวงจรมากขึ้น ส่งผลให้มีผลผลิตทางการเกษตรเพิ่มขึ้น และมีรายได้เพิ่มมากขึ้น</p>

แบบฟอร์มโครงการแบบย่อ (Project Brief) ของโครงการสำคัญภายใต้งบประมาณของจังหวัด
 ประเด็นการพัฒนาจังหวัด ประเด็นการพัฒนาที่ ๒ การขับเคลื่อนเกษตรเพิ่มมูลค่า และเกษตรแปรรูปมูลค่าสูง
 ภายใต้ BCG Model

หัวข้อ	รายละเอียด
๑. ชื่อโครงการสำคัญ	โครงการส่งเสริมการขับเคลื่อนโครงการเกษตรวิชญา
๒. ชื่อแผนงาน	แผนงานที่ ๒ ส่งเสริมเกษตรปลอดภัย ด้วยองค์ความรู้ เทคโนโลยี และนวัตกรรม
๓. แนวทางการพัฒนา	ส่งเสริมเกษตรปลอดภัย ด้วยองค์ความรู้ เทคโนโลยี และนวัตกรรม
๔. หลักการและเหตุผล	<p>โครงการเกษตรวิชญา เป็นโครงการในสมเด็จพระเจ้าอยู่หัวรัชกาลที่ ๑๐ เมื่อครั้งดำรงพระอิสริยยศสมเด็จพระบรมโอรสาธิราชสยามมกุฎราชกุมาร ได้พระราชทานที่ดินส่วนพระองค์ในพื้นที่บ้านกองแหะ หมู่ที่ ๔ ตำบลโป่งแยง อำเภอแม่ริม จังหวัดเชียงใหม่ มีเนื้อที่รวม ๑,๓๔๐ ไร่ ๑๙ ตารางวา ให้กับกระทรวงเกษตรและสหกรณ์เพื่อใช้ในกิจการของทางราชการ อันก่อให้เกิดประโยชน์เป็นส่วนรวมต่อหน่วยราชการ สถานศึกษา และราษฎร เมื่อวันที่ ๗ กรกฎาคม พ.ศ. ๒๕๔๕ ดำเนินการในลักษณะคลินิกเกษตรเพื่อเผยแพร่ผลงานวิจัยและเทคโนโลยีการเกษตรจากศูนย์ศึกษาการพัฒนาห้วยฮ่องไคร้อันเนื่องมาจากพระราชดำริ ในรูปแบบของศูนย์บริการ และถ่ายทอดเทคโนโลยีชุมชน เป็นศูนย์ฝึกอบรม และวิจัยพัฒนาการเกษตรให้เหมาะสมกับพื้นที่ รวมทั้งเพื่อการฟื้นฟูและอนุรักษ์สภาพแวดล้อมให้เกิดระบบนิเวศที่สมบูรณ์เป็นแหล่งผลิตอาหารธรรมชาติ และมีการใช้ประโยชน์จากทรัพยากรธรรมชาติอย่างยั่งยืน</p> <p>ปัจจุบันการดำเนินงานของโครงการฯ เป็นไปในรูปแบบคณะกรรมการโครงการเกษตรวิชญา โดยมีการบูรณาการงานระหว่างหน่วยงานที่เกี่ยวข้อง เพื่อขับเคลื่อนการดำเนินงานในพื้นที่ให้เป็นไปตามวัตถุประสงค์ และกรอบแนวทางการดำเนินงานระยะ ๕ ปี (พ.ศ.๒๕๖๖-๒๕๗๐) ซึ่งประกอบด้วย ๗ แนวทาง ได้แก่ ๑) กำหนดเขตการใช้ที่ดินเป็น ๔ พื้นที่ คือ พื้นที่ป่าไม้ พื้นที่ธนาคารอาหารชุมชน พื้นที่ศูนย์สาธิตการเรียนรู้เกษตรบนพื้นที่สูง และพื้นที่จัดสรรให้เกษตรกรทำกิน ๒) ศูนย์สาธิตการเรียนรู้การเกษตรบนพื้นที่สูง ยกกระดับเป็นเกษตรสมัยใหม่ มีความสอดคล้องและเหมาะสมกับสภาพพื้นที่ เกษตรกรสามารถนำไปประยุกต์ใช้ได้จริงในพื้นที่ของตนเอง โดยดำเนินการในรูปแบบผสมผสาน และบูรณาการทำงานของส่วนราชการ ๓) พัฒนาและส่งเสริมอาชีพการเกษตรแบบครบวงจร ผลิตสินค้าคุณภาพและเพิ่มมูลค่าโดยใช้องค์ความรู้และกระบวนการผลิตของโครงการหลวง ส่งเสริมการรวมกลุ่มการเรียนรู้ เทคโนโลยี นวัตกรรมภูมิปัญญาท้องถิ่น พัฒนาเป็นต้นแบบ</p>

หัวข้อ	รายละเอียด
	<p>ความสำเร็จ ในลักษณะศูนย์เรียนรู้ ศูนย์ถ่ายทอด ชุมชนต้นแบบ ฯลฯ</p> <p>เพื่อเป็นตัวอย่างของความสำเร็จขยายผลสู่ชุมชน (๔) สงวนอนุรักษ์ และฟื้นฟูป่า เพื่อคงความอุดมสมบูรณ์ของระบบนิเวศ ป้องกันและเร่งรัดการแก้ไขปัญหาการบุกรุกป่าตลอดจนส่งเสริมการอนุรักษ์ทรัพยากรป่าไม้อย่างมีส่วนร่วมจากทุกภาคส่วน สนับสนุนการจัดการป่าชุมชนเพื่อเป็นแหล่งอาหารและสร้างรายได้ พัฒนาแหล่งท่องเที่ยวเชิงนิเวศ (๕) บริหารจัดการทรัพยากรดินและน้ำในพื้นที่โครงการให้เกิดความสมดุล ระหว่างการใช้ประโยชน์ และการอนุรักษ์ ภายใต้ข้อจำกัดของทรัพยากรที่มีอยู่ในปัจจุบัน เพื่อให้เกิดประสิทธิผล และมีประสิทธิภาพสูงสุด เพิ่มประสิทธิภาพ การบริหารจัดการทรัพยากรดิน โดยการปรับปรุงและบริหารจัดการทรัพยากรดินที่เหมาะสม สอดคล้องกับการทำเกษตร พร้อมทั้งอนุรักษ์ทรัพยากรดิน พร้อมกับเพิ่มประสิทธิภาพการบริหารจัดการทรัพยากรน้ำ โดยการก่อสร้าง พัฒนา ปรับปรุง บำรุงรักษา ฟื้นฟูแหล่งน้ำ และบริหารจัดการน้ำอย่างบูรณาการให้เกิดประโยชน์สูงสุด พร้อมทั้งจัดตั้งและสร้างความเข้มแข็งของกลุ่มผู้ใช้น้ำ (๖) เพิ่มประสิทธิภาพการบริหารจัดการโครงการ เสริมสร้างกระบวนการมีส่วนร่วมของทุกภาคส่วน โดยใช้แผนปฏิบัติงาน ๕ ปี สร้างช่องทางและเครือข่ายในการแลกเปลี่ยนความรู้และร่วมดำเนินการ พัฒนาบุคลากรเป็นมืออาชีพ พัฒนาระบบข้อมูล (๗) เผยแพร่ประชาสัมพันธ์ สร้างการรับรู้การดำเนินงานของโครงการเกษตรวิชญา สภาพพื้นที่ป่าเสื่อมโทรมได้รับการฟื้นฟูและอนุรักษ์เป็นพื้นที่ป่าสมบูรณ์ จัดทำเป็นศูนย์เรียนรู้ด้านการเกษตร และพัฒนาอาชีพเกษตรกรในพื้นที่ สนองพระราชดำริให้หน่วยงานสำรวจ กำหนดแนวทางการใช้ประโยชน์ที่ดิน พัฒนาแหล่งน้ำ เลือกรูปแบบปลูกได้เหมาะสม เพื่อการอนุรักษ์และใช้ทรัพยากรธรรมชาติอย่างยั่งยืน</p> <p>เพื่อเป็นการขับเคลื่อนและสนับสนุนโครงการเกษตรวิชญา จังหวัดเชียงใหม่และหน่วยงานที่เกี่ยวข้อง จึงได้จัดทำโครงการส่งเสริมการขับเคลื่อนโครงการเกษตรวิชญา เพื่อพัฒนาพื้นที่ให้เป็นศูนย์เรียนรู้ด้านการเกษตรบนพื้นที่สูง สามารถสาธิตและถ่ายทอดองค์ความรู้ด้านการเกษตรบนพื้นที่สูง พัฒนาระบบการตลาดและวางแผนการตลาดให้กับเกษตรกรในพื้นที่โครงการเกษตรวิชญา รวมถึงการประชาสัมพันธ์โครงการเกษตรวิชญาให้เป็นที่รู้จักอย่างกว้างขวาง มุ่งหวังให้มีการพัฒนาและขับเคลื่อนการดำเนินงานให้เกิดผลสัมฤทธิ์ เกษตรกรสามารถมีรายได้และมีความเป็นอยู่ที่ดีขึ้น สามารถพัฒนาสุขภาพชีวิตตนเองให้ยั่งยืน</p>

หัวข้อ	รายละเอียด
๕. วัตถุประสงค์ของโครงการ	<p>๑. เพื่อยกระดับและพัฒนาศูนย์เรียนรู้และฐานเรียนรู้ของโครงการเกษตรวิทยา</p> <p>๒. เพื่อสาธิตและถ่ายทอดองค์ความรู้ด้านการเกษตรแบบปลอดภัยบนพื้นที่สูง และสามารถขยายผลให้ประชาชนนำไปใช้ประโยชน์ในพื้นที่ของตนเองได้อย่างเหมาะสม</p> <p>๓. เพื่อประชาสัมพันธ์โครงการเกษตรวิทยาให้เป็นที่รู้จักอย่างแพร่หลาย</p>
๖. ตัวชี้วัดและค่าเป้าหมาย	<p>๑. ร้อยละ ๙๐ ของศูนย์เรียนรู้และฐานเรียนรู้ภายในโครงการเกษตรวิทยาได้รับการพัฒนาเป็นเกษตรสมัยใหม่</p> <p>๒. ร้อยละ ๘๕ ของเกษตรกรที่ได้รับการสาธิตและถ่ายทอดองค์ความรู้ด้านการเกษตรแบบปลอดภัยบนพื้นที่สูง สามารถนำไปใช้ประโยชน์ในพื้นที่ของตนเองได้</p>
๗. พื้นที่เป้าหมาย	พื้นที่โครงการเกษตรวิทยา บ้านกองแหะ หมู่ ๔ ตำบลโป่งแยง อำเภอแมริม จังหวัดเชียงใหม่
๘. กิจกรรมหลัก	
๘.๑ กิจกรรมหลักที่ ๑ งบประมาณ ผู้รับผิดชอบ	<p>การบูรณาการเพื่อขับเคลื่อนการดำเนินงานของโครงการเกษตรวิทยา ๑,๖๕๑,๓๐๐ บาท</p> <p>สำนักงานพัฒนาที่ดินเขต ๖</p> <p>สำนักงานปศุสัตว์จังหวัดเชียงใหม่</p> <p>ศูนย์ส่งเสริมและพัฒนาอาชีพการเกษตร (เชียงใหม่)</p> <p>ศูนย์ส่งเสริมเทคโนโลยีการเกษตรด้านแมลงเศรษฐกิจจังหวัดเชียงใหม่</p> <p>ศูนย์ส่งเสริมเทคโนโลยีการเกษตรด้านอารักขาพืช จังหวัดเชียงใหม่</p> <p>สำนักงานเกษตรจังหวัดเชียงใหม่</p> <p>สำนักงานเศรษฐกิจการเกษตรที่ ๑</p>
๘.๒ กิจกรรมหลักที่ ๒ งบประมาณ ผู้รับผิดชอบ	<p>การส่งเสริมและขยายผลเกษตรวิทยา ด้านทรัพยากรธรรมชาติและสิ่งแวดล้อม ปศุสัตว์ ๓ อย่าง ประโยชน์ ๔ อย่าง ๔,๘๑๑,๕๐๐ บาท</p> <p>สำนักงานทรัพยากรธรรมชาติและสิ่งแวดล้อมจังหวัดเชียงใหม่</p>
๙. หน่วยงานดำเนินการ	<p>๑. สำนักงานพัฒนาที่ดินเขต ๖</p> <p>๒. สำนักงานทรัพยากรธรรมชาติและสิ่งแวดล้อมจังหวัดเชียงใหม่</p>
๑๐. ระยะเวลาในการดำเนินโครงการ	ปีงบประมาณ พ.ศ. ๒๕๖๗
๑๑. งบประมาณ	๖,๔๖๒,๘๐๐ บาท
๑๒. ผลผลิต (Output)	<p>๑. ศูนย์เรียนรู้และฐานเรียนรู้ภายในโครงการเกษตรวิทยาได้รับการพัฒนาเป็นศูนย์เรียนรู้การเกษตรบนพื้นที่สูงสมัยใหม่</p> <p>๒. เกษตรกรได้รับองค์ความรู้ด้านการเกษตรแบบปลอดภัยบนพื้นที่สูง และสามารถนำไปใช้ประโยชน์ในพื้นที่ของตนเองได้อย่างเหมาะสม</p>

หัวข้อ	รายละเอียด
๑๓. ผลลัพธ์จากการดำเนินโครงการ (Outcome)	๑. โครงการเกษตรวิชญาเป็นศูนย์เรียนรู้ด้านการเกษตรบนพื้นที่สูงอย่างครบวงจรโดยมีการมีส่วนร่วมของทุกภาคส่วน และขยายผลสู่เกษตรกร ๒. เกษตรกรในโครงการฯ และบริเวณใกล้เคียงได้รับการส่งเสริมอาชีพให้มีชีวิตความเป็นอยู่ที่ดีขึ้น สามารถพึ่งพาตนเองได้ ๓. เป็นต้นแบบในการทำงานบูรณาการระหว่างหน่วยงานและชุมชนในการทำการเกษตรแบบยั่งยืน

แบบ จ.๑-๑

(Project Brief รายการโครงการ)

แบบฟอร์มโครงการแบบย่อ (Project Brief) ของโครงการสำคัญภายใต้งบประมาณของจังหวัด
 ประเด็นการพัฒนาจังหวัด ประเด็นการพัฒนาที่ ๒ การขับเคลื่อนเกษตรเพิ่มมูลค่า และเกษตรแปรรูปมูลค่าสูง
 ภายใต้ BCG Model

หัวข้อ	รายละเอียด
๑. ชื่อโครงการสำคัญ	โครงการส่งเสริมเกษตรแปรรูปมูลค่าสูงและการตลาดสมัยใหม่
๒. ชื่อแผนงาน	แผนงานที่ ๓ การส่งเสริมเกษตรแปรรูปมูลค่าสูงและการตลาดสมัยใหม่
๓. แนวทางการพัฒนา	ส่งเสริมและพัฒนาสินค้าเกษตรแปรรูปเพื่อเพิ่มมูลค่าและพัฒนาช่องทางการตลาดสมัยใหม่
๔. หลักการและเหตุผล	<p>ประชาชนจังหวัดเชียงใหม่ส่วนใหญ่ประกอบอาชีพเกษตรกรรม โดยจังหวัดเชียงใหม่มีสภาพภูมิศาสตร์ที่เหมาะสมต่อการผลิตสินค้าเกษตร ทำให้มีผลผลิตทางการเกษตรที่หารายได้ให้กับเกษตรกร ทั้งพืชเศรษฐกิจ (ลำไย, มะม่วง, กาแฟ, ส้ม, อาโวคาโด, พืชผัก) ปศุสัตว์ (โคเนื้อ, ไก่พื้นเมือง, ไก่ไข่) เป็นต้น ซึ่งในช่วงหลายปีที่ผ่านมาได้มีการรวมกลุ่มเกษตรกรและสถาบันเกษตรกรหลายกลุ่ม เช่น กลุ่มเกษตรแปลงใหญ่ กลุ่มเกษตรแปรรูป กลุ่มวิสาหกิจชุมชนและกลุ่ม young smart famer เพื่อพัฒนาการทำการเกษตรแนวใหม่ ซึ่งเป็นการทำเกษตรแบบปลอดภัยและยั่งยืนทดแทนการทำเกษตรแบบดั้งเดิม แต่ด้วยข้อจำกัดเรื่องการตลาด ยังไม่ได้ใช้การตลาดนำการผลิต ทำให้ผลผลิตออกมาเกินความต้องการของตลาดส่งผลให้ราคาสินค้าเกษตรตกต่ำ รวมถึงยังไม่มีพัฒนาช่องทางการตลาดให้สอดคล้องกับปัจจุบัน ขาดการนำเทคโนโลยีและนวัตกรรมมาใช้ในการทำตลาด ตลอดจนพื้นที่ทำการเกษตรส่วนใหญ่ยังอยู่ในพื้นที่ห่างไกลจึงทำให้การขนส่งล่าช้า ผลผลิตเสียหายระหว่างการขนส่ง และต้นทุนการผลิตสูง</p> <p>เพื่อเป็นการปัญหาที่เกิดขึ้นและสอดคล้องกับการขับเคลื่อนการพัฒนาตามยุทธศาสตร์ชาติ ๒๐ ปี ในประเด็นการสร้างขีดความสามารถด้านการแข่งขันในมิติการพัฒนาเกษตรมูลค่าเพิ่ม แผนปฏิรูปประเทศด้านเศรษฐกิจซึ่งมุ่งให้มีการปฏิรูปการเกษตรจากเดิมเป็นการสร้างเกษตรมูลค่าสูง รวมถึงแผนพัฒนาเศรษฐกิจและสังคมแห่งชาติฉบับที่ ๑๓ ที่มีหมุดหมายการพัฒนาให้เป็นเกษตรและเกษตรแปรรูปมูลค่าสูงที่มุ่งเพิ่มประสิทธิภาพการผลิตและการสร้างมูลค่าเพิ่มให้สินค้าเกษตรด้วยเทคโนโลยี นอกจากนี้ยังสอดคล้องกับทิศทางการพัฒนาภาคเหนือในการพัฒนาเศรษฐกิจสร้างสรรค์มูลค่าสูง มุ่งเน้นการพัฒนาการผลิตตามระบบเกษตรกรรมยั่งยืนเชื่อมโยงสู่อุตสาหกรรมแปรรูปมูลค่าสูง</p> <p>จึงได้จัดทำโครงการส่งเสริมเกษตรแปรรูปมูลค่าสูงและการตลาดสมัยใหม่ เพื่อยกระดับการผลิตและแปรรูปสินค้าเกษตรให้มีคุณภาพและ</p>

หัวข้อ	รายละเอียด
	ได้มาตรฐานสามารถเพิ่มรายได้ให้แก่เกษตรกร รวมถึงนำเทคโนโลยีดิจิทัลมาใช้ในการเพิ่มช่องทางการตลาด ตลอดจนเพิ่มศักยภาพในการขนส่งสินค้าเกษตรให้มีประสิทธิภาพมากยิ่งขึ้น
๕. วัตถุประสงค์ของโครงการ	๑. เพื่อยกระดับการแปรรูปสินค้าด้านการเกษตรให้มีมูลค่าเพิ่มขึ้น ๒. เพื่อส่งเสริมการทำตลาดสินค้าเกษตรในยุคดิจิทัล ๓. เพื่อเพิ่มประสิทธิภาพในการขนส่งสินค้าเกษตร
๖. ตัวชี้วัดและค่าเป้าหมาย	อัตราการขยายตัวของมูลค่าผลิตภัณฑ์มวลรวมภาคเกษตรของจังหวัดเพิ่มขึ้น ร้อยละ ๑
๗. พื้นที่เป้าหมาย	พื้นที่จังหวัดเชียงใหม่
๘. กิจกรรมหลัก	
๘.๑ กิจกรรมหลักที่ ๑ งบประมาณ ผู้รับผิดชอบ	ยกระดับการแปรรูปสินค้าเกษตร ๑,๑๘๔,๒๐๐ บาท สำนักงานปศุสัตว์จังหวัดเชียงใหม่ สำนักงานประมงจังหวัดเชียงใหม่
๘.๒ กิจกรรมหลักที่ ๒ งบประมาณ ผู้รับผิดชอบ	เพิ่มมูลค่าผลผลิตทางการเกษตรและการทำตลาดยุคดิจิทัล ๑,๐๐๐,๐๐๐ บาท สำนักงานพาณิชย์จังหวัดเชียงใหม่
๘.๓ กิจกรรมหลักที่ ๓ งบประมาณ ผู้รับผิดชอบ	พัฒนาโครงสร้างพื้นฐานเพื่อเพิ่มประสิทธิภาพการขนส่ง ๒๕,๐๐๐,๐๐๐ บาท แขวงทางหลวงชนบทเชียงใหม่
๘.๔ กิจกรรมหลักที่ ๔ งบประมาณ ผู้รับผิดชอบ	ยกระดับกระบวนการผลิต/แปรรูป ของกลุ่มวิสาหกิจชุมชน/กลุ่มเกษตรกร และกลุ่มเกษตรกรบนพื้นที่สูงตามโครงการหลวง เพิ่มมูลค่าสร้างรายได้หมุนเวียน โดยเทคโนโลยีและนวัตกรรมพลังงาน ๕,๗๖๐,๐๐๐ บาท สำนักงานพลังงานจังหวัดเชียงใหม่
๙. หน่วยงานดำเนินการ	๑. สำนักงานปศุสัตว์จังหวัดเชียงใหม่ ๒. สำนักงานประมงจังหวัดเชียงใหม่ ๓. สำนักงานพาณิชย์จังหวัดเชียงใหม่ ๔. แขวงทางหลวงชนบทเชียงใหม่ ๕. สำนักงานพลังงานจังหวัดเชียงใหม่
๑๐. ระยะเวลาในการดำเนินโครงการ	ปีงบประมาณ พ.ศ. ๒๕๖๗
๑๑. งบประมาณ	๓๒,๙๔๔,๒๐๐ บาท
๑๒. ผลผลิต (Output)	๑. เกษตรกรได้รับการพัฒนาองค์ความรู้เทคโนโลยีและนวัตกรรม ในการแปรรูปสินค้าเกษตร และสามารถนำไปใช้ประโยชน์ในกระบวนการแปรรูป เพื่อเพิ่มมูลค่า

หัวข้อ	รายละเอียด
	๒. มีการนำเอาเทคโนโลยีดิจิทัลมาใช้ในการเพิ่มช่องทางการตลาด ๓. มีการพัฒนาโครงการสร้างพื้นฐาน เพื่อเพิ่มศักยภาพในการขนส่งสินค้าเกษตร
๑๓. ผลลัพธ์จากการดำเนินโครงการ (Outcome)	๑. มูลค่าเกษตรแปรรูปของจังหวัดเชียงใหม่เพิ่มขึ้น ๒. เกษตรกรและผู้ประกอบการแปรรูปสินค้าเกษตรมีขีดความสามารถและศักยภาพในกระบวนการแปรรูปและการตลาด ส่งผลให้มีผลผลิตภาพทางการเกษตรเพิ่มขึ้น และมีรายได้เพิ่มขึ้น

แบบสรุปโครงการแบบย่อ (Project Brief) ของโครงการภายใต้งบประมาณของจังหวัด

ประเด็นการพัฒนาที่ ๓

การยกระดับการค้าการลงทุนบนฐาน
เศรษฐกิจสร้างสรรค์ (Creative Economy)
นวัตกรรม (Innovation) และการพัฒนา
อย่างยั่งยืน (SDGs)

แบบ จ.๑-๑
(Project Brief รายโครงการ)

แบบฟอร์มโครงการแบบย่อ (Project Brief) ของโครงการสำคัญภายใต้งบประมาณของจังหวัด
ประเด็นการพัฒนาจังหวัด ประเด็นการพัฒนาที่ ๓ การยกระดับการค้าการลงทุนบนฐานเศรษฐกิจสร้างสรรค์
(Creative Economy) นวัตกรรม (Innovation) และการพัฒนาอย่างยั่งยืน (SDGs)

หัวข้อ	รายละเอียด
๑. ชื่อโครงการสำคัญ	โครงการการพัฒนาผลิตภัณฑ์อาหารผู้สูงอายุด้วยนวัตกรรมใหม่ (Food Innovation for Anti-aging)
๒. ชื่อแผนงาน	แผนงานที่ ๑ การพัฒนาและยกระดับสินค้าและผลิตภัณฑ์อาหาร ด้วยนวัตกรรมใหม่
๓. แนวทางการพัฒนา	พัฒนาสินค้าและผลิตภัณฑ์ด้วยเทคโนโลยีและนวัตกรรมเชิงสร้างสรรค์
๔. หลักการและเหตุผล	<p>ปัจจุบันสังคมนานาชาติ และสังคมไทยกำลังเผชิญกับการเปลี่ยนแปลงโครงสร้างทางประชากรครั้งสำคัญ คือการเข้าสู่สังคมผู้สูงอายุ โดยพบว่าภาคเหนือมีจำนวนประชากรผู้สูงอายุมากที่สุด คิดเป็นร้อยละ ๑๙.๘๗ และจังหวัดเชียงใหม่มีจำนวนผู้สูงอายุมากที่สุด เป็นลำดับที่ ๓ จาก ๕ ลำดับ (ข้อมูล ณ วันที่ ๓๑ ธันวาคม ๒๕๖๓) และการดำเนินนโยบายด้านประชากรและการวางแผนครอบครัวที่ประสบผลสำเร็จ ตลอดจนความก้าวหน้าในการพัฒนาประเทศทั้งด้านเศรษฐกิจและสังคม ส่งผลให้คนไทยมีสุขภาพดี มีอายุยืนยาว และมีโอกาสได้รับการศึกษาที่สูงขึ้น มีความรู้และทักษะในการป้องกันและดูแลสุขภาพ ตลอดจนการวางแผนครอบครัวที่มีประสิทธิภาพมากยิ่งขึ้น ซึ่งผลสำเร็จดังกล่าวทำให้ภาวะการณ้เจริญพันธุ์และอัตราการเกิดมีแนวโน้มที่ลดลง จนเกิดการเปลี่ยนแปลงทางด้านโครงสร้างของประชากร ทำให้ประชากรที่อยู่ในวัยสูงอายุมีแนวโน้มเพิ่มขึ้น ในขณะที่ประชากรวัยเด็กและวัยแรงงานมีแนวโน้มที่ลดลง</p> <p>จากสถานการณ์การเปลี่ยนแปลงทางโครงสร้างของประชากรในการเข้าสู่สังคมผู้สูงอายุ จึงเป็นประเด็นที่ได้รับความสนใจกันเป็นอย่างมากทั้งในระดับชาติและในระดับโลก เนื่องจากมีผลกระทบอย่างกว้างขวางในระดับมหภาค ได้แก่ ผลต่อผลิตภัณฑ์มวลรวมในประเทศ (GDP) รายได้ต่อหัวของประชากร การออม การลงทุน งบประมาณของรัฐบาล การจ้างงานและผลิตภาพของแรงงาน และในระดับจุลภาค ได้แก่ ผลต่อตลาดผลิตภัณฑ์และบริการด้านต่างๆ โดยเฉพาะด้านการเงินและด้านสุขภาพ การเตรียมพร้อมเพื่อรองรับการเปลี่ยนดังกล่าว จึงเป็นเรื่องเร่งด่วนสำคัญที่ต้องการวางแผนล่วงหน้า โดยหลายประเทศทั่วโลกที่กำลังก้าวเข้าสู่การเป็นสังคมผู้สูงอายุ ทั้งประเทศในยุโรป สหรัฐอเมริกา ญี่ปุ่น ไปจนถึงประเทศในอาเซียน เช่น สิงคโปร์ มาเลเซีย เวียดนาม และไทย เริ่มมีการคิดค้นนวัตกรรมขึ้น เพื่อตอบสนองความต้องการของผู้สูงอายุ และทำให้ผู้สูงอายุมีคุณภาพชีวิตที่ดีขึ้น ซึ่งหนึ่งในนวัตกรรมเหล่านั้นคือ นวัตกรรมด้านอาหาร</p>

หัวข้อ	รายละเอียด
	<p>ที่ถูกออกแบบมาให้เหมาะสมกับผู้สูงอายุ เพราะวัยสูงอายุจะเต็มไปด้วยการเปลี่ยนแปลงทั้งด้านร่างกายและจิตใจ อาหารที่เหมาะสมสำหรับวัยนี้จึงเป็นสิ่งจำเป็น เพราะนอกจากจะทำให้ห่างไกลโรคแล้ว ยังต้องช่วยทำให้อวัยวะต่างๆ ทำงานได้อย่างมีประสิทธิภาพอีกด้วย</p> <p>จากการสถานการณ์ดังกล่าว สำนักงานอุตสาหกรรมจังหวัดเชียงใหม่ จึงเล็งเห็นความสำคัญจึงได้จัดทำโครงการการพัฒนาผลิตภัณฑ์อาหารผู้สูงอายุด้วยนวัตกรรมใหม่ (Food Innovation for Anti-aging) ขึ้น เพื่อส่งเสริมการพัฒนาศักยภาพของผู้ประกอบการในอุตสาหกรรมอาหารในจังหวัดเชียงใหม่ ในการพัฒนาผลิตภัณฑ์ให้ตรงตามกลุ่มเป้าหมายและสถานการณ์การตลาดในปัจจุบัน รวมถึงการพัฒนาทักษะองค์ความรู้สู่การสร้างผลงานนวัตกรรมด้านอาหารของตนเองตามแนวทางที่ถูกต้อง โดยอาศัยวิทยาศาสตร์และเทคโนโลยีเข้ามาช่วยในการพัฒนาผลงานนวัตกรรมด้านอาหารให้มีมูลค่าเพิ่มสูงขึ้น ส่งผลต่อการยกระดับความสามารถในการแข่งขันในตลาดโลกของผู้ประกอบการในอุตสาหกรรมอาหารแปรรูปของไทย</p>
<p>๕. วัตถุประสงค์ของโครงการ</p>	<ol style="list-style-type: none"> ๑. เพื่อพัฒนาผู้ประกอบการหรือบุคลากรในอุตสาหกรรมอาหารแปรรูปในพื้นที่จังหวัดเชียงใหม่ ให้เกิดการพัฒนาผลิตภัณฑ์อาหารผู้สูงอายุ โดยใช้วิทยาศาสตร์ เทคโนโลยี และนวัตกรรม ๒. เพื่อพัฒนาผลิตภัณฑ์อาหารผู้สูงอายุ ในพื้นที่ภาคเหนือให้มีมูลค่าเพิ่มขึ้น และตอบโจทย์ความต้องการของตลาด ๓. เพื่อสร้างโอกาสในการนำเสนอผลิตภัณฑ์นวัตกรรมใหม่ การทดสอบตลาดจริง และเจรจาจับคู่ธุรกิจ (Business Matching) ไปยังตลาดภายในประเทศ และต่างประเทศ
<p>๖. ตัวชี้วัดและค่าเป้าหมาย</p>	<ol style="list-style-type: none"> ๑. เกิดแผนการเจรจาธุรกิจและเทคนิคการเจรจาธุรกิจ เพื่อโอกาสในการขยายตลาดผลิตภัณฑ์ไปยังต่างภูมิภาคหรือต่างประเทศ ไม่น้อยกว่า ๒๐ ราย ๒. ได้ผลิตภัณฑ์ต้นแบบ จำนวนไม่น้อยกว่า ๒๐ ผลิตภัณฑ์ ๓. ได้การจับคู่ธุรกิจระหว่างผู้ประกอบการและนักลงทุน จำนวนไม่น้อยกว่า ๕ คู่
<p>๗. พื้นที่เป้าหมาย</p>	<p>จังหวัดเชียงใหม่</p>
<p>๘. กิจกรรมหลัก</p>	
<p>๘.๑ กิจกรรมหลักที่ ๑ งบประมาณ ผู้รับผิดชอบ</p>	<p>การพัฒนาผลิตภัณฑ์อาหารผู้สูงอายุด้วยนวัตกรรมใหม่ ๕,๕๐๐,๐๐๐ บาท สำนักงานอุตสาหกรรมจังหวัดเชียงใหม่</p>
<p>๙. หน่วยงานดำเนินการ</p>	<p>สำนักงานอุตสาหกรรมจังหวัดเชียงใหม่</p>
<p>๑๐. ระยะเวลาในการดำเนิน</p>	<p>ปีงบประมาณ พ.ศ. ๒๕๖๗</p>

หัวข้อ	รายละเอียด
โครงการ	
๑๑. งบประมาณ	๕,๕๐๐,๐๐๐ บาท
๑๒. ผลผลิต (Output)	<p>๑. ผู้ประกอบการหรือบุคลากรในอุตสาหกรรมอาหารแปรรูปในพื้นที่จังหวัดเชียงใหม่ ได้รับการพัฒนาทักษะองค์ความรู้ด้านการพัฒนาผลิตภัณฑ์อาหารผู้สูงอายุ โดยใช้วิทยาศาสตร์ เทคโนโลยี และนวัตกรรม รวมถึงการเตรียมแผนเจรจาธุรกิจและเทคนิคการเจรจาธุรกิจ เพื่อโอกาสในการขยายตลาดผลิตภัณฑ์ไปยังต่างภูมิภาคหรือต่างประเทศ ไม่น้อยกว่า ๒๐ ราย</p> <p>๒. ผู้ประกอบการในอุตสาหกรรมอาหารแปรรูปในพื้นที่ภาคเหนือ เกิดการพัฒนาผลิตภัณฑ์อาหารสำหรับผู้สูงอายุ โดยใช้วิทยาศาสตร์ เทคโนโลยี และนวัตกรรม จำนวน ๒๐ ราย</p> <p>๓. ผู้ประกอบการที่เข้าร่วมกิจกรรมเกิดเจรจาจับคู่ธุรกิจ (Business Matching) ได้รับโอกาสในนำเสนอผลิตภัณฑ์ และการขยายธุรกิจไปยังตลาดทั้งภายในประเทศและต่างประเทศ ไม่น้อยกว่า ๒๐ ราย และเกิดการจับคู่ธุรกิจกับนักลงทุน ไม่น้อยกว่า ๕ คู่</p>
๑๓. ผลลัพธ์จากการดำเนินโครงการ (Outcome)	<p>๑. เกิดรายได้เพิ่มขึ้นจากโอกาสการขยายตลาดสู่ต่างภูมิภาคหรือต่างประเทศร้อยละ ๘๐</p> <p>๒. เกิดนวัตกรรมใหม่ด้านอาหารสำหรับผู้สูงอายุในประเทศไทยมีทางเลือกในการบริโภคอาหารที่ตรงตามความต้องการ และมีสุขภาพที่ดี</p> <p>๓. เกิดการลงทุนเพิ่มในอุตสาหกรรมอาหารที่เกี่ยวข้องกับผู้สูงอายุในประเทศไทย</p>

แบบฟอร์มโครงการแบบย่อ (Project Brief) ของโครงการสำคัญภายใต้งบประมาณของจังหวัด
 ประเด็นการพัฒนาจังหวัด ประเด็นการพัฒนาที่ ๓ การยกระดับการค้าการลงทุนบนฐานเศรษฐกิจสร้างสรรค์
 (Creative Economy) นวัตกรรม (Innovation) และการพัฒนาอย่างยั่งยืน (SDGs)

หัวข้อ	รายละเอียด
๑. ชื่อโครงการสำคัญ	โครงการยกระดับต่อยอดผลิตภัณฑ์นวัตกรรมสมุนไพรสำหรับ เครื่องสำอางภาคเหนือ (Northern Cosmetic Valley Matching) สู่ตลาดในเชิงพาณิชย์
๒. ชื่อแผนงาน	แผนงานที่ ๑ การพัฒนาและยกระดับสินค้าและผลิตภัณฑ์อาหารด้วย นวัตกรรมใหม่
๓. แนวทางการพัฒนา	พัฒนาสินค้าและผลิตภัณฑ์ด้วยเทคโนโลยีและนวัตกรรมเชิงสร้างสรรค์
๔. หลักการและเหตุผล	จังหวัดเชียงใหม่ถือเป็นพื้นที่ที่มีศักยภาพด้านความอุดมสมบูรณ์ เหมาะสมต่อการเกษตร โดยปัจจุบันสถานการณ์สินค้าเกษตรมักจะมี ล้นตลาดในทุกปี จึงทำให้เกษตรกรประสบปัญหา ซึ่งผลผลิตดังกล่าว สามารถนำมาพัฒนาเพื่อนำไปสู่การผลิตเป็นเครื่องสำอางได้ โดยเฉพาะ เครื่องสำอางประเภท Anti Aging ลดความชรา ซึ่งสอดคล้องกับ สถานการณ์ปัจจุบัน ที่คนมีอายุยืนขึ้น สุขภาพดีขึ้น ฐานะดีขึ้น และได้ให้ ความสำคัญต่อเครื่องสำอางที่ผลิตจากสารสกัดจากธรรมชาติมากขึ้น ทั้งนี้ อุตสาหกรรมเครื่องสำอางเป็นหนึ่งในอุตสาหกรรมที่ศักยภาพและมีการ เติบโตอย่างก้าวกระโดด ทำให้ผู้ประกอบการในพื้นที่จังหวัดเกิดการ แข่งขันระหว่างธุรกิจเพื่อตอบโจทย์ผู้บริโภค มุ่งตลาดในระดับสากล แต่เนื่องด้วยสถานการณ์การแพร่ระบาดของโรคติดเชื้อไวรัสโคโรนา ๒๐๑๙ (COVID-๑๙) ได้ส่งผลกระทบต่อการค้าดำเนินธุรกิจ ทั้งการลด จำนวนบุคลากรและบางธุรกิจต้องปิดกิจการ รวมถึงขาดการตั้งเป้าหมาย การพัฒนาอุตสาหกรรมอย่างมีทิศทาง สินค้าและบริการไม่สอดคล้องกับ ความต้องการที่เปลี่ยนแปลงของตลาด ดังนั้นจึงจำเป็นต้องกำหนดแผน และแนวทางนำเทคโนโลยีสมัยใหม่เข้ามาใช้ในการยกระดับต่อยอด ผลิตภัณฑ์นวัตกรรมสมุนไพรสำหรับเครื่องสำอางภาคเหนือ สู่ตลาดในเชิง พาณิชย์ เพื่อเชื่อมโยงและขับเคลื่อนห่วงโซ่คุณค่าในอุตสาหกรรม เครื่องสำอาง (Cosmetic Value Chain) ให้พร้อมแข่งขันในประเทศ และระดับสากล
๕. วัตถุประสงค์ของโครงการ	๑. เพื่อพัฒนาศักยภาพผู้ประกอบการ และพัฒนาผลิตภัณฑ์ด้วย เทคโนโลยีและนวัตกรรม ๒. เพื่อเชื่อมโยงตลาดและประชาสัมพันธ์ศักยภาพของอุตสาหกรรม เครื่องสำอาง
๖. ตัวชี้วัดและค่าเป้าหมาย	๑. ผู้ประกอบการได้รับการพัฒนาและยกระดับต่อยอดผลิตภัณฑ์ นวัตกรรมสมุนไพรสำหรับเครื่องสำอางภาคเหนือเตรียมออกสู่ตลาด

หัวข้อ	รายละเอียด
	<p>ในเชิงพาณิชย์ โดยเชื่อมโยงกับโรงงานต้นแบบในพื้นที่จังหวัดเชียงใหม่ จำนวน ไม่น้อยกว่า ๕๐ ราย</p> <p>๒. เชื่อมโยงผู้ประกอบการในพื้นที่กับนักวิจัยที่จะสามารถต่อยอดผลิตภัณฑ์เครื่องสำอางจากสมุนไพรในพื้นที่ไม่น้อยกว่า ๒๐ คู่</p> <p>๓. สร้างเครือข่ายผู้ประกอบการ จำนวน ๑ เครือข่าย</p>
๗. พื้นที่เป้าหมาย	จังหวัดเชียงใหม่
๘. กิจกรรมหลัก	
<p>๘.๑ กิจกรรมหลักที่ ๑</p> <p>งบประมาณ ผู้รับผิดชอบ หน่วยงานที่เกี่ยวข้อง</p>	<p>จัดอบรมเชิงปฏิบัติการเพิ่มศักยภาพผู้ประกอบการอุตสาหกรรมเครื่องสำอาง</p> <p>๕๐๐,๐๐๐ บาท</p> <p>สำนักงานอุตสาหกรรมจังหวัดเชียงใหม่</p> <p>หอการค้าจังหวัดเชียงใหม่</p>
<p>๘.๒ กิจกรรมหลักที่ ๒</p> <p>งบประมาณ ผู้รับผิดชอบ หน่วยงานที่เกี่ยวข้อง</p>	<p>จับคู่ผู้ประกอบการกับนักวิจัยเพื่อสร้างสรรค์ผลิตภัณฑ์สมุนไพรด้วยนวัตกรรม</p> <p>๕๐๐,๐๐๐ บาท</p> <p>สำนักงานอุตสาหกรรมจังหวัดเชียงใหม่</p> <p>หอการค้าจังหวัดเชียงใหม่</p>
<p>๘.๓ กิจกรรมหลักที่ ๓</p> <p>งบประมาณ ผู้รับผิดชอบ หน่วยงานที่เกี่ยวข้อง</p>	<p>จัดกิจกรรมการเชื่อมโยงตลาดและการเจรจาธุรกิจ (Business Matching) สำหรับผลิตภัณฑ์เครื่องสำอางและสมุนไพร</p> <p>๕๐๐,๐๐๐ บาท</p> <p>สำนักงานอุตสาหกรรมจังหวัดเชียงใหม่</p> <p>หอการค้าจังหวัดเชียงใหม่</p>
๙. หน่วยงานดำเนินการ	สำนักงานอุตสาหกรรมจังหวัดเชียงใหม่
๑๐. ระยะเวลาในการดำเนินโครงการ	ปีงบประมาณปี ๒๕๖๗
๑๑. งบประมาณ	๑,๕๐๐,๐๐๐ บาท
๑๒. ผลผลิต (Output)	<p>๑. พัฒนาผู้ประกอบการอุตสาหกรรมเครื่องสำอางจำนวน ๕๐ ราย</p> <p>๒. มีการต่อยอดพัฒนาสมุนไพรที่มีศักยภาพในพื้นที่จังหวัดเชียงใหม่ด้วยนวัตกรรมจำนวน ๒๐ สมุนไพรกับนักวิจัยในพื้นที่</p> <p>๓. เชื่อมโยงตลาดและการเจรจาธุรกิจ (Business Matching) สำหรับผลิตภัณฑ์เครื่องสำอางและสมุนไพร ๑ ครั้ง</p>
๑๓. ผลลัพธ์จากการดำเนินโครงการ (Outcome)	ผู้ประกอบการธุรกิจท้องถิ่นและชุมชนสามารถพัฒนา และยกระดับผลิตภัณฑ์เครื่องสำอาง และสามารถนำไปสู่การสร้างรายได้

แบบฟอร์มโครงการแบบย่อ (Project Brief) ของโครงการสำคัญภายใต้งบประมาณของจังหวัด
 ประเด็นการพัฒนาจังหวัด ประเด็นการพัฒนาที่ ๓ การยกระดับการค้าการลงทุนบนฐานเศรษฐกิจสร้างสรรค์
 (Creative Economy) นวัตกรรม (Innovation) และการพัฒนาอย่างยั่งยืน (SDGs)

หัวข้อ	รายละเอียด
๑. ชื่อโครงการสำคัญ	โครงการพัฒนาแผนธุรกิจสำหรับรองรับสังคมผู้สูงอายุในพื้นที่ภาคเหนือ
๒. ชื่อแผนงาน	แผนงานที่ ๒ การพัฒนาศักยภาพและเพิ่มขีดความสามารถด้านการแข่งขันแก่ผู้ประกอบการ
๓. แนวทางการพัฒนา	พัฒนาศักยภาพผู้ประกอบการให้มีขีดความสามารถในการแข่งขัน
๔. หลักการและเหตุผล	<p>ปัจจุบันหลายประเทศทั่วโลกกำลังเผชิญกับสังคมผู้สูงอายุ (Aging Society) หรือสังคมที่มีประชากรอายุ ๖๕ ปีขึ้นไปมากกว่า ๗% ของจำนวนประชากรทั้งหมด องค์การสหประชาชาติคาดการณ์ว่าโลกจะเข้าสู่ระดับสังคมผู้สูงอายุโดยสมบูรณ์ (Aged Society) ในปี ๒๐๕๐ กว่า ๑๔% ของประชากรทั้งหมดจะมีอายุ ๖๕ ปีขึ้นไป เท่ากับว่าในปี ๒๐๕๐ สัดส่วนประชากร ๑ ใน ๔ บนโลกจะมีอายุมากกว่า ๖๕ ปี (เพิ่มขึ้นจาก ๑ ใน ๑๑ คนในปี ๒๐๑๑) ส่งผลให้ทุกประเทศอาจจำเป็นต้องพัฒนานโยบายทางสังคมที่เพียงพอ ไปจนถึงการเตรียมความพร้อมด้านการแพทย์และสุขภาพของผู้สูง อย่างไรก็ตาม การเปลี่ยนแปลงนี้ถือเป็นโอกาสด้านการลงทุนในตลาดใหม่แบบเศรษฐกิจสูงวัย หรือ Silver Economy ซึ่งจะนำมาซึ่งรายได้มหาศาลต่อเศรษฐกิจโลกในอีกไม่กี่ปีข้างหน้า เนื่องจากผู้บริโภคในกลุ่มนี้ส่วนใหญ่อยู่ในวัยเกษียณซึ่งมีกำลังซื้อสูงและมักจะมองหากิจกรรมหรืองานอดิเรกทำ เช่น การท่องเที่ยว สังสรรค์ และถูกมองว่าเป็นกลุ่มเป้าหมายที่มีแนวโน้มที่จะใช้จ่ายเพื่อการพักผ่อน การท่องเที่ยวแบบพำนักระยะยาว ดูแลความงาม บริการการรักษาพยาบาล รวมถึงเลือกซื้อผลิตภัณฑ์และบริการระดับพรีเมียม ยิ่งไปกว่านั้นผู้บริโภคในกลุ่มนี้นิยมซื้อผลิตภัณฑ์ที่จะช่วยให้ได้ผลิตภัณฑ์ที่มีคุณภาพหรือนวัตกรรมที่สามารถยกระดับคุณภาพชีวิตได้</p> <p>ดังนั้นอุตสาหกรรมท่องเที่ยวกลุ่มรายได้ดีและการท่องเที่ยวเชิงสุขภาพ (Affluent, Medical and Wellness Tourism) และอุตสาหกรรมการแพทย์ครบวงจร (Medical Hub) ถือเป็นอุตสาหกรรมเป้าหมายที่เป็นหนึ่งในกลไกขับเคลื่อนเศรษฐกิจเพื่ออนาคต (New Growth Engine) ซึ่งผู้ประกอบการวิสาหกิจขนาดกลางและขนาดย่อม (SMEs) จำเป็นต้องให้ความสำคัญและเร่งมือในการปรับเปลี่ยนกลยุทธ์ธุรกิจ หรือปรับทิศทางของการดำเนินธุรกิจให้รองรับการเปลี่ยนแปลง อีกทั้งส่งเสริมให้เกิดการแสวงหาโอกาสทางธุรกิจใหม่ ๆ ที่สามารถตอบโจทย์ทางธุรกิจและสามารถประยุกต์ใช้กับรูปแบบธุรกิจเดิมได้อย่าง</p>

หัวข้อ	รายละเอียด
	รวดเร็ว ส่งเสริมให้เกิดการพัฒนาสินค้าและบริการให้ตอบสนองต่อโจทย์ของตลาดและผู้บริโภคของสังคมผู้สูงอายุ (Aging Society) ตลอดจนสนับสนุนให้เกิดความร่วมมือทางธุรกิจระหว่างผู้ประกอบการ (Sharing Economy) เพื่อให้เกิดการเชื่อมโยงเครือข่ายและสามารถดำเนินธุรกิจต่อไปได้อย่างเข้มแข็งและยั่งยืน
๕. วัตถุประสงค์ของโครงการ	<ol style="list-style-type: none"> ๑. เพื่อเสริมสร้างองค์ความรู้และทักษะในการประกอบธุรกิจ มุ่งเป้าธุรกิจที่เกี่ยวข้องกับสินค้าและบริการที่รองรับสังคมผู้สูงอายุ ๒. เพื่อผลักดันให้ผู้ประกอบการในจังหวัดเชียงใหม่จัดทำแผนธุรกิจที่เกี่ยวข้องกับสินค้าและบริการที่รองรับสังคมผู้สูงอายุ
๖. ตัวชี้วัดและค่าเป้าหมาย	<ol style="list-style-type: none"> ๑. ผู้ประกอบการเกิดองค์ความรู้ทักษะ และแนวความคิดการประกอบธุรกิจที่เกี่ยวข้องกับสินค้าและบริการที่รองรับสังคมผู้สูงอายุจำนวนไม่น้อยกว่า ๓๐ ราย ๒. ผู้ประกอบการได้รับแผนธุรกิจใหม่ที่เกี่ยวข้องกับสินค้าและบริการที่รองรับสังคมผู้สูงอายุ จำนวนไม่น้อยกว่า ๓๐ แผน
๗. พื้นที่เป้าหมาย	จังหวัดเชียงใหม่
๘. กิจกรรมหลัก	
๘.๑ กิจกรรมหลักที่ ๑ งบประมาณ ผู้รับผิดชอบ	พัฒนาแผนธุรกิจสำหรับรองรับสังคมผู้สูงอายุในพื้นที่ภาคเหนือ ๔,๐๐๐,๐๐๐ บาท สำนักงานอุตสาหกรรมจังหวัดเชียงใหม่
๙. หน่วยงานดำเนินการ	สำนักงานอุตสาหกรรมจังหวัดเชียงใหม่
๑๐. ระยะเวลาในการดำเนินโครงการ	ปีงบประมาณ พ.ศ. ๒๕๖๗
๑๑. งบประมาณ	๔,๐๐๐,๐๐๐ บาท
๑๒. ผลผลิต (Output)	<ol style="list-style-type: none"> ๑. เกิดแนวคิดในการพัฒนาผลิตภัณฑ์หรือบริการใหม่สำหรับผู้สูงอายุ จำนวนไม่น้อยกว่า ๓๐ แนวคิด ๒. ได้รับโมเดลธุรกิจใหม่ (BMC หรือ Lean Canvas) ที่รองรับสังคมผู้สูงอายุ จำนวนไม่น้อยกว่า ๓๐ แผน
๑๓. ผลลัพธ์จากการดำเนินโครงการ (Outcome)	<ol style="list-style-type: none"> ๑. เกิดเครือข่ายความร่วมมือทางธุรกิจ ระหว่างผู้ประกอบการที่เข้าร่วมโครงการสถานประกอบการ ๒. สร้างมูลค่าเพิ่มของผลิตภัณฑ์หรือการบริการ ๓. เกิดการพัฒนาทักษะและองค์ความรู้ซึ่งนำไปสู่การต่อยอดทางธุรกิจ

แบบฟอร์มโครงการแบบย่อ (Project Brief) ของโครงการสำคัญภายใต้งบประมาณของจังหวัด
ประเด็นการพัฒนาจังหวัด ประเด็นการพัฒนาที่ ๓ การยกระดับการค้าการลงทุนบนฐานเศรษฐกิจสร้างสรรค์
(Creative Economy) นวัตกรรม (Innovation) และการพัฒนาอย่างยั่งยืน (SDGs)

หัวข้อ	รายละเอียด
๑. ชื่อโครงการสำคัญ	โครงการส่งเสริมผู้ประกอบการไทยสู่การค้าเงินธุรกิจแบบคาร์บอนต่ำ (The Future BCG's Product)
๒. ชื่อแผนงาน	แผนงานที่ ๒ การพัฒนาศักยภาพและเพิ่มขีดความสามารถด้านการแข่งขันแก่ผู้ประกอบการ
๓. แนวทางการพัฒนา	พัฒนาศักยภาพผู้ประกอบการให้มีขีดความสามารถในการแข่งขัน
๔. หลักการและเหตุผล	<p>ปัจจุบันโลกกำลังประสบปัญหาการเปลี่ยนแปลงทางสภาพเนื่องจากกิจกรรมทางเศรษฐกิจของมนุษย์เป็นสาเหตุสำคัญที่ทำให้เกิดก๊าซเรือนกระจกในชั้นบรรยากาศเพิ่มมากขึ้น และนำไปสู่ปรากฏการณ์ภาวะโลกร้อนทำให้อุณหภูมิโลกสูงขึ้นอย่างต่อเนื่อง Organization, ๒๐๐๙) เอเชียตะวันออกเฉียงใต้เป็นภูมิภาคที่เปราะบางที่สุดแห่งหนึ่งของโลก ต่อผลกระทบการเปลี่ยนแปลงสภาพภูมิอากาศ เป็นภูมิภาคที่มีประชากร ๖๐๐ ล้านคน โดยมีอัตราเติบโตของประชากรเกือบร้อยละ ๒ ต่อปี เมื่อเปรียบเทียบกับอัตราเฉลี่ยของโลกที่ร้อยละ ๑.๕ จากการศึกษาของ Intergovernmental Panel on Climate Change (IPCC, ๒๐๐๐) ประเมินว่าภายใต้สถานการณ์ที่มีการปล่อยก๊าซเรือนกระจกในระดับสูงสุด อุณหภูมิเฉลี่ยในสี่ประเทศ คือ อินโดนีเซีย ฟิลิปปินส์ ไทย และเวียดนาม จะเพิ่มขึ้น ๔.๘ องศาเซลเซียส ภายในปี ค.ศ. ๒๐๑๐ จากระดับเฉลี่ยของปี ค.ศ. ๑๙๙๐</p> <p>ประเทศไทยจากรายงานของสำนักงานนโยบายและแผนพลังงาน กระทรวงพลังงาน พบว่า การปล่อยก๊าซคาร์บอนฯ เมื่อเทียบกับปริมาณการใช้พลังงานของประเทศไทยในปี ๒๕๖๓ ปล่อยก๊าซคาร์บอนฯ อยู่ที่ ๒๒๔.๓ ล้านตัน พบว่า ‘ภาคการผลิตไฟฟ้า’ มีสัดส่วนการปล่อยก๊าซคาร์บอนฯ สูงที่สุด โดยรองลงมา คือ ‘ภาคอุตสาหกรรม’ ซึ่งมีมากถึง ๖๕.๗ ล้านตัน ซึ่งประเทศไทยเองก็กำลังผลักดันพระราชบัญญัติการเปลี่ยนแปลงสภาพภูมิอากาศแห่งชาติ มาเป็นตัวกำหนดทิศทางการลดก๊าซเรือนกระจกของธุรกิจอย่างเป็นรูปธรรม โดยประกาศว่าจะลดก๊าซเรือนกระจกให้ได้ ๔๐% ภายในปี ๒๐๓๐ ผลักดันให้หน่วยงานต่างๆ ลดการปล่อยก๊าซเรือนกระจก พร้อมทั้งเร่งร่าง พ.ร.บ.การเปลี่ยนแปลงสภาพภูมิอากาศแห่งชาติ เพื่อขานรับ Paris Agreement โดยให้หน่วยงานหรือโรงงานต้องรายงานการปล่อยก๊าซเรือนกระจก การลดการปล่อยก๊าซเรือนกระจก และแผนการลดก๊าซเรือนกระจกให้กับหน่วยงานภาครัฐที่ตนสังกัด</p>

หัวข้อ	รายละเอียด
	<p>ดังนั้นภาคอุตสาหกรรมโดยเฉพาะผู้ประกอบการวิสาหกิจขนาดกลางและขนาดย่อม (SMEs) จำเป็นต้องเริ่มให้ความสำคัญกับการปล่อยก๊าซเรือนกระจก สำนักงานอุตสาหกรรมจังหวัดเชียงใหม่ จึงได้จัดทำ โครงการส่งเสริมผู้ประกอบการไทยสู่การดำเนินธุรกิจแบบคาร์บอนต่ำ (The Future BCG's Product) เพื่อให้ SMEs เข้าใจถึงความสำคัญและประโยชน์ของ BCG และตระหนักในเรื่องการลดการปล่อย Carbon footprint ตระหนักถึงความสำคัญในการปรับตัวไปสู่ธุรกิจที่เป็นมิตรกับสิ่งแวดล้อมเพื่อรักษาความสามารถในการแข่งขัน ตอบสนองต่อความต้องการของผู้บริโภคที่เปลี่ยนแปลงไป</p>
<p>๕. วัตถุประสงค์ของโครงการ</p>	<p>๑. เพื่อสร้างความตระหนักเรื่องความสำคัญของการดำเนินธุรกิจภายใต้แนวคิด BCG Economy Model ๒. เพื่อสร้างความเข้าใจ และสิทธิประโยชน์ที่จะได้รับจากการประกอบธุรกิจแบบคาร์บอนต่ำ</p>
<p>๖. ตัวชี้วัดและค่าเป้าหมาย</p>	<p>๑. ผู้ประกอบการจำนวนไม่น้อยกว่า ๑๕ ราย เกิดความตระหนักเรื่องการดำเนินธุรกิจภายใต้แนวคิด BCG Economy Model ๒. ผู้ประกอบการจำนวนไม่น้อยกว่า ๑๕ ราย มีองค์ความรู้ และทักษะด้านการประกอบธุรกิจแบบคาร์บอนต่ำเพิ่มมากขึ้นหลังเข้าร่วมโครงการ</p>
<p>๗. พื้นที่เป้าหมาย</p>	<p>จังหวัดเชียงใหม่</p>
<p>๘. กิจกรรมหลัก</p>	
<p>๘.๑ กิจกรรมหลักที่ ๑</p> <p>งบประมาณ ผู้รับผิดชอบ หน่วยงานที่เกี่ยวข้อง</p>	<p>ส่งเสริมผู้ประกอบการไทยสู่การดำเนินธุรกิจแบบคาร์บอนต่ำ (The Future BCG's Product)</p> <p>๔,๓๐๐,๐๐๐ บาท สำนักงานอุตสาหกรรมจังหวัดเชียงใหม่ สภาอุตสาหกรรมจังหวัดเชียงใหม่ หอการค้าจังหวัดเชียงใหม่ อุทยานวิทยาศาสตร์และเทคโนโลยี มหาวิทยาลัยเชียงใหม่</p>
<p>๙. หน่วยงานดำเนินการ</p>	<p>สำนักงานอุตสาหกรรมจังหวัดเชียงใหม่</p>
<p>๑๐. ระยะเวลาในการดำเนินโครงการ</p>	<p>ปีงบประมาณ พ.ศ. ๒๕๖๗</p>
<p>๑๑. งบประมาณ</p>	<p>๔,๓๐๐,๐๐๐ บาท</p>
<p>๑๒. ผลผลิต (Output)</p>	<p>๑. ผู้ประกอบการได้ตระหนักถึงความสำคัญของการจัดทำฉลาก Carbon footprint of product และได้รับประโยชน์จากการได้รับ Certificate of product จำนวน ๑๕ ราย ๒. แนวทางการยื่นขอการรับรอง Certificate carbon of Product จำนวน ๑ แนวทาง ต่อสถานประกอบการ</p>

หัวข้อ	รายละเอียด
๑๓. ผลลัพธ์จากการดำเนินโครงการ (Outcome)	<p>๑. ลดต้นทุนการผลิตจากกระบวนการผลิตที่เป็นมิตรกับสิ่งแวดล้อม</p> <p>๒. เพิ่มรายได้จากลูกค้าเฉพาะกลุ่ม และเพิ่มโอกาสการส่งออกสู่ประเทศคู่ค้าที่ตระหนักเรื่องผลิตภัณฑ์ที่เป็นมิตรกับสิ่งแวดล้อม</p> <p>๓. เกิดการกระจายรายได้สู่ชุมชนตามแนวทางการดำเนินธุรกิจแบบยั่งยืน (SDGs)</p> <p>๔. ช่วยลดสภาวะโลกร้อนจากการปล่อยก๊าซเรือนกระจกในกระบวนการผลิต และตลอดวัฏจักรชีวิตของผลิตภัณฑ์ลดลง</p>

แบบฟอร์มโครงการแบบย่อ (Project Brief) ของโครงการสำคัญภายใต้งบประมาณของจังหวัด
 ประเด็นการพัฒนาจังหวัด ประเด็นการพัฒนาที่ ๓ การยกระดับการค้าการลงทุนบนฐานเศรษฐกิจสร้างสรรค์
 (Creative Economy) นวัตกรรม (Innovation) และการพัฒนาอย่างยั่งยืน (SDGs)

หัวข้อ	รายละเอียด
๑. ชื่อโครงการสำคัญ	โครงการพัฒนาศักยภาพผู้จัดการโรงงานรุ่นใหม่ด้วยทักษะแห่งอนาคต (RUN-Reskill Upskill New skill)
๒. ชื่อแผนงาน	แผนงานที่ ๒ การพัฒนาศักยภาพและเพิ่มขีดความสามารถด้านการแข่งขันแก่ผู้ประกอบการ
๓. แนวทางการพัฒนา	พัฒนาศักยภาพผู้ประกอบการให้มีขีดความสามารถในการแข่งขัน
๔. หลักการและเหตุผล	<p>จากแผนยุทธศาสตร์ ๒๐ ปี ยุทธศาสตร์ชาติด้านการสร้างความสามารถในการแข่งขัน มีเป้าหมายการพัฒนาที่มุ่งเน้นการ “สร้างคุณค่าใหม่ในอนาคต” ด้วยการเพิ่มศักยภาพของผู้ประกอบการให้สามารถสร้างและใช้ประโยชน์จากเทคโนโลยีและนวัตกรรมตลอดกระบวนการผลิตและบริการ การจัดการ และการตลาด เพื่อสามารถบริหารจัดการธุรกิจและบริการได้อย่างมีประสิทธิภาพและโปร่งใส รวมถึงการพัฒนาทักษะ องค์ความรู้รอบด้านที่จำเป็นต่อการประกอบธุรกิจในยุคใหม่ที่มีการแข่งขันสูง รวมทั้งทักษะในการวิเคราะห์และใช้ประโยชน์จากข้อมูลเพื่อการวางแผนธุรกิจและสามารถบริหารจัดการความเสี่ยงทางธุรกิจได้ในพื้นที่จังหวัดเชียงใหม่ มีจำนวนโรงงานอุตสาหกรรมมากกว่า ๙๐๐ แห่ง ทั้งที่เป็นโรงงานอุตสาหกรรมผลิตภัณฑ์จากพืช โรงงานอุตสาหกรรมแปรรูปผักและผลไม้ และอุตสาหกรรมอื่นๆ (ข้อมูล ณ เดือนเมษายน ๒๕๖๕) ซึ่งมีมูลค่าการลงทุนมากกว่า ๓๒,๐๐๐ ล้านบาท แต่เมื่อเปรียบเทียบกับปีก่อนหน้าในช่วงระยะเวลาเดียวกันถือว่ายังมีการลงทุนในอุตสาหกรรมลดลงร้อยละ ๗๕.๕ เงินลงทุนลดลง ๖๓.๓๓ ล้านบาท รวมถึงปัจจุบันพบปัญหาที่ทุกธุรกิจต้องพบเจอ โดยเฉพาะการเป็นธุรกิจครอบครัว เมื่อผู้ก่อตั้งสร้างธุรกิจได้อย่างมั่นคง และต้องการลดบทบาทหรือวางมือจากธุรกิจ สิ่งที่คุณก่อตั้งนึกคิดต่อมาก็คือการสืบทอด และการสานต่อธุรกิจครอบครัวให้มีความยั่งยืน ซึ่งแนวคิดในการสืบทอดนั้นในแต่ละธุรกิจอาจมีความแตกต่างกัน แต่ประเด็นสำคัญคือความยั่งยืนของธุรกิจนั้นมีผลต่อการขับเคลื่อนเศรษฐกิจของประเทศ ดังนั้น การพัฒนากำลังคนถือเป็นปัจจัยสำคัญที่สุดอย่างหนึ่งที่จะช่วยขับเคลื่อนให้เกิดการพัฒนาอุตสาหกรรมในประเทศ การพัฒนากำลังคนจำเป็นต้องเริ่มพัฒนาอย่างเป็นระบบเพื่อให้สามารถดำเนินงานได้อย่างสอดคล้องและรองรับกับยุทธศาสตร์ด้านอื่นๆ ได้</p> <p>ดังนั้น สำนักงานอุตสาหกรรมจังหวัดเชียงใหม่จึงได้จัดทำโครงการพัฒนาศักยภาพผู้จัดการโรงงานรุ่นใหม่ด้วยทักษะแห่งอนาคต (RUN-</p>

หัวข้อ	รายละเอียด
	Reskill Upskill New skill)” เพื่อพัฒนาทักษะผู้นำหรือผู้จัดการโรงงานรุ่นใหม่ได้รับการพัฒนาทักษะด้าน Soft Skill และ Hard Skill สู่การเป็นผู้บริหารอย่างมืออาชีพด้วยทักษะการพัฒนากระบวนการคิด ภาวะผู้นำ การบริหารจัดการองค์กรด้วยนวัตกรรม รวมถึงการแลกเปลี่ยนองค์ความรู้ การบริหารจัดการนวัตกรรมในองค์กรและเกิดสร้างเครือข่ายผู้นำรุ่นใหม่ในจังหวัดเชียงใหม่ ให้มีความเข้มแข็ง จากผู้เชี่ยวชาญที่มีประสบการณ์ ซึ่งจะช่วยให้การพัฒนาธุรกิจของผู้ประกอบการสามารถเติบโตได้อย่างก้าวกระโดด ช่วยส่งเสริมผู้ประกอบการให้เข้าใจถึงการดำเนินธุรกิจบนพื้นฐานของนวัตกรรมหรือมีการนำวิทยาศาสตร์และเทคโนโลยีเข้ามาประยุกต์ใช้ในธุรกิจเพื่อสร้างความแตกต่างด้วยนวัตกรรม และยังมีมุ่งหวังที่จะให้เกิดแผนการยกระดับศักยภาพกระบวนการผลิตในองค์กร โดยผลลัพธ์ของโครงการมุ่งหวังให้เกิดผู้จัดการโรงงานรุ่นใหม่ ที่สามารถพัฒนาอุตสาหกรรมไทยให้เติบโตและยั่งยืน สร้างการขับเคลื่อนเศรษฐกิจฐานนวัตกรรมของภูมิภาค และในระดับประเทศ
๕. วัตถุประสงค์ของโครงการ	<ol style="list-style-type: none"> ๑. เพื่อพัฒนาทักษะให้กับผู้ประกอบการ/ผู้จัดการโรงงานรุ่นใหม่ด้วยทักษะด้าน Soft Skill และ Hard Skill เป็นทักษะการพัฒนากระบวนการคิด ภาวะผู้นำ การบริหารจัดการองค์กรด้วยนวัตกรรม ๒. จัดทำแผนการยกระดับศักยภาพกระบวนการผลิตในองค์กร เพื่อพัฒนาอุตสาหกรรมไทยให้เติบโตและยั่งยืน สร้างขับเคลื่อนเศรษฐกิจฐานนวัตกรรมของของภูมิภาค และในระดับประเทศ ๓. เพื่อแลกเปลี่ยนองค์ความรู้ด้านการบริหารจัดการนวัตกรรมในระหว่างองค์กร และสร้างเครือข่ายผู้ประกอบการ/ผู้จัดการโรงงานรุ่นใหม่ในจังหวัดเชียงใหม่ ให้มีความเข้มแข็ง
๖. ตัวชี้วัดและค่าเป้าหมาย	<ol style="list-style-type: none"> ๑. ผู้ประกอบการหรือผู้จัดการโรงงานรุ่นใหม่ได้รับการพัฒนาทักษะด้าน Soft Skill และ Hard Skill สู่การเป็นผู้บริหารมืออาชีพ อย่างน้อย ๓๐ ราย ๒. เกิดแผนการยกระดับศักยภาพกระบวนการผลิตในองค์กร จำนวน ๓๐ แผน ๓. เกิดการแลกเปลี่ยนองค์ความรู้การบริหารจัดการนวัตกรรมในองค์กร และเกิดสร้างเครือข่ายผู้นำรุ่นใหม่ในจังหวัดเชียงใหม่ อย่างเข้มแข็ง
๗. พื้นที่เป้าหมาย	ผู้ประกอบการ/ผู้จัดการโรงงานรุ่นใหม่ ที่มีธุรกิจ หรือโรงงาน อุตสาหกรรมจังหวัดเชียงใหม่
๘. กิจกรรมหลัก	
๘.๑ กิจกรรมหลักที่ ๑ งบประมาณ ผู้รับผิดชอบ	พัฒนาศักยภาพผู้จัดการโรงงานรุ่นใหม่ด้วยทักษะแห่งอนาคต (RUN-Reskill Upskill New skill) ๓,๔๐๐,๐๐๐ บาท สำนักงานอุตสาหกรรมจังหวัดเชียงใหม่

หัวข้อ	รายละเอียด
หน่วยงานที่เกี่ยวข้อง	สภาอุตสาหกรรมจังหวัดเชียงใหม่ หอการค้าจังหวัดเชียงใหม่ อุทยานวิทยาศาสตร์และเทคโนโลยี มหาวิทยาลัยเชียงใหม่
๙. หน่วยงานดำเนินการ	สำนักงานอุตสาหกรรมจังหวัดเชียงใหม่
๑๐. ระยะเวลาในการดำเนินโครงการ	ปีงบประมาณ พ.ศ. ๒๕๖๗
๑๑. งบประมาณ	๓,๕๐๐,๐๐๐ บาท
๑๒. ผลผลิต (Output)	<p>๑. ผู้ประกอบการหรือผู้จัดการโรงงานรุ่นใหม่ได้รับการพัฒนาทักษะด้าน Soft Skill และ Hard Skill สู่การเป็นผู้บริหารมืออาชีพ อย่างน้อย ๓๐ ราย</p> <p>๒. เกิดแผนการยกระดับศักยภาพกระบวนการผลิตในองค์กร จำนวน ๓๐ แผน</p> <p>๓. เกิดการแลกเปลี่ยนองค์ความรู้การบริหารจัดการนวัตกรรมในองค์กร และเกิดสร้างเครือข่ายผู้นำรุ่นใหม่ในจังหวัดเชียงใหม่ อย่างเข้มแข็ง</p>
๑๓. ผลลัพธ์จากการดำเนินโครงการ (Outcome)	<p>๑. ผู้ประกอบการหรือผู้จัดการโรงงานรุ่นใหม่สามารถพัฒนาและขยายธุรกิจ โดยใช้เทคโนโลยีและนวัตกรรมได้อย่างมีประสิทธิภาพ รวมถึงการบริหารจัดการองค์กรด้วยนวัตกรรม</p> <p>๒. เกิดการแลกเปลี่ยนองค์ความรู้ด้านการบริหารจัดการนวัตกรรมในระหว่างองค์กรและเกิดการสร้างเครือข่ายผู้ประกอบการ/ผู้จัดการโรงงานรุ่นใหม่ในจังหวัดเชียงใหม่</p> <p>๓. เพิ่มการจ้างงานภาคอุตสาหกรรมในจังหวัดและในประเทศ รวมถึงเกิดการขับเคลื่อนการพัฒนาเศรษฐกิจของประเทศ</p>

แบบฟอร์มโครงการแบบย่อ (Project Brief) ของโครงการสำคัญภายใต้งบประมาณของจังหวัด
ประเด็นการพัฒนาจังหวัด ประเด็นการพัฒนาที่ ๓ การยกระดับการค้าการลงทุนบนฐานเศรษฐกิจสร้างสรรค์
(Creative Economy) นวัตกรรม (Innovation) และการพัฒนาอย่างยั่งยืน (SDGs)

หัวข้อ	รายละเอียด
๑. ชื่อโครงการสำคัญ	โครงการเสริมสร้างศักยภาพเพื่อพัฒนาผู้ประกอบการ OTOP ผลิตภัณฑ์ชุมชนด้านการตลาดออนไลน์
๒. ชื่อแผนงาน	แผนงานที่ ๒ การพัฒนาศักยภาพและเพิ่มขีดความสามารถด้านการ แข่งขันแก่ผู้ประกอบการ
๓. แนวทางการพัฒนา	พัฒนาศักยภาพผู้ประกอบการให้มีขีดความสามารถในการแข่งขัน
๔. หลักการและเหตุผล	<p>รัฐบาลที่ได้กำหนดนโยบาย “มั่นคง มั่งคั่ง ยั่งยืน” เพื่อสนับสนุนการพัฒนาของระบบเศรษฐกิจ ทำให้ระบบการบริหารและการจัดการในองค์กรทั้งภาครัฐและเอกชนที่ถือเป็นกลไกสำคัญสำหรับการบริหารเพื่อการพัฒนาประเทศต้องเร่งตนเองเพื่อเพิ่มขีดความสามารถในการปรับตัว การเลือกกลยุทธ์และเครื่องมือทางการบริหารด้านการตลาดออนไลน์ที่เหมาะสมกับบริบทของประเทศที่กำลังเปลี่ยนแปลง ภายใต้กรอบการพัฒนาทางสังคมและวัฒนธรรมที่ปรารถนาให้ประชาชนคนไทยปรับตัวก้าวทันความเปลี่ยนแปลงของ “ประเทศไทย ๔.๐” ยุคสมัยของการพัฒนาผู้ประกอบการ OTOP รุ่นใหม่ ให้เป็นส่วนสำคัญในการจัดการความรู้ของประเทศไทยให้ก้าวเป็นสังคมแห่งการเรียนรู้ สังคมที่ขับเคลื่อนด้วยความคิดสร้างสรรค์ (Creative Thinking) และสังคมแห่งนวัตกรรมทางการบริหาร (Innovative Administration) จึงจำเป็นต้องเน้นการพัฒนาให้ชุมชนเข้มแข็ง สังคมน่าอยู่ เศรษฐกิจสมดุล และสิ่งแวดล้อมยั่งยืน โดยสำนักงานพัฒนาชุมชนจังหวัดเชียงใหม่ ได้มุ่งขับเคลื่อน “เศรษฐกิจฐานรากมั่นคง ชุมชนพึ่งตนเองได้” ไปสู่การปฏิบัติให้เกิดประโยชน์ต่อประชาชนอย่างแท้จริง ซึ่งได้ผ่านกระบวนการวิเคราะห์ ทำให้มีความง่าย ทำหาย และเป็นไปได้ในการปฏิบัติ จากสถานการณ์สภาพแวดล้อมในปัจจุบัน เพื่อให้ผู้ประกอบการ OTOP รวมไปถึงบุคลากรทุกคน ใช้เป็นกรอบทิศทางการปฏิบัติงาน โดยสามารถกำหนดรูปแบบ นำไปประยุกต์สู่การปฏิบัติงานได้ตามความเหมาะสม</p> <p>ดังนั้น สำนักงานพัฒนาชุมชนจังหวัดเชียงใหม่ ได้ตระหนักถึงความสำคัญในการพัฒนาผู้ประกอบการ OTOP ผลิตภัณฑ์ชุมชนและท่องเที่ยวชุมชน ด้านการตลาดออนไลน์ เพื่อให้การดำเนินงานสอดคล้องกับนโยบายดังกล่าว จึงได้จัดทำโครงการเสริมสร้างศักยภาพเพื่อพัฒนาผู้ประกอบการ OTOP ผลิตภัณฑ์ชุมชนและท่องเที่ยวชุมชนด้านการตลาดออนไลน์ เพื่อส่งเสริมผลิตภัณฑ์ OTOP และผู้ประกอบการ OTOP ให้มีช่องทางการตลาดเพิ่มขึ้นโดยเฉพาะช่องทางการตลาดออนไลน์ ที่ตอบโจทย์</p>

หัวข้อ	รายละเอียด
	ของผู้บริโภคภายใต้ภาวะเศรษฐกิจถดถอยอันเนื่องมาจากสถานการณ์ การแพร่ระบาดของโรคติดเชื้อไวรัสโคโรนา ๒๐๑๙ (COVID ๑๙)
๕. วัตถุประสงค์ของโครงการ	<ol style="list-style-type: none"> ๑. เพื่อเสริมสร้างและเพิ่มศักยภาพผู้ประกอบการ OTOP ผลิตภัณฑ์ชุมชนและท่องเที่ยวชุมชนให้มีความรู้ในเรื่องการตลาดออนไลน์ ๒. เพื่อสร้างการรับรู้ให้แก่ผู้ประกอบการ OTOP ผลิตภัณฑ์ชุมชนและท่องเที่ยวชุมชน ให้มีความรู้ความเข้าใจในเรื่องการตลาดออนไลน์ ๓. เพื่อเพิ่มขีดความสามารถของผู้ประกอบการ OTOP ผลิตภัณฑ์ชุมชนและท่องเที่ยวชุมชนในการเตรียมความพร้อมและปรับตัวเข้าสู่การตลาดออนไลน์
๖. ตัวชี้วัดและค่าเป้าหมาย	<ol style="list-style-type: none"> ๑. ผู้ประกอบการ OTOP ผลิตภัณฑ์ชุมชนและท่องเที่ยวชุมชน ได้รับการพัฒนาความรู้และเสริมสร้างศักยภาพในเรื่องของการตลาดออนไลน์ จำนวน ๓๐๐ ราย ๒. ร้อยละ ๘๐ ของกลุ่มเป้าหมายที่ได้รับการอบรมในโครงการฯ มีช่องทางการตลาดบนสื่อออนไลน์ช่องทางใดช่องทางหนึ่งเช่น FacebookLive, Youtube Live, Tiktok, Reel Voom หรืออื่น ๆ กำลังเป็นที่นิยมเพิ่มขึ้นอย่างน้อยหนึ่งช่องทาง
๗. พื้นที่เป้าหมาย	ผู้ผลิต ผู้ประกอบการ OTOP จำนวน ๓๐๐ ราย ในพื้นที่จังหวัดเชียงใหม่
๘. กิจกรรมหลัก	
๘.๑ กิจกรรมหลักที่ ๑ งบประมาณ ผู้รับผิดชอบ	<p>เสริมสร้างศักยภาพเพื่อพัฒนาผู้ประกอบการ OTOP ผลิตภัณฑ์ชุมชนด้านการตลาดออนไลน์</p> <p>๑,๒๔๕,๐๐๐ บาท</p> <p>สำนักงานพัฒนาชุมชนจังหวัดเชียงใหม่</p>
๙. หน่วยงานดำเนินการ	สำนักงานพัฒนาชุมชนจังหวัดเชียงใหม่
๑๐. ระยะเวลาในการดำเนินโครงการ	ปีงบประมาณ พ.ศ. ๒๕๖๗
๑๑. งบประมาณ	๑,๒๔๕,๐๐๐ บาท
๑๒. ผลผลิต (Output)	<ol style="list-style-type: none"> ๑. มีผู้ประกอบการ OTOP ผลิตภัณฑ์ชุมชนและท่องเที่ยวชุมชนที่มีศักยภาพการตลาดออนไลน์ ๒. ผู้ประกอบการเกิดแนวคิดทางการตลาดของธุรกิจในการตลาดออนไลน์ พร้อมปรับธุรกิจให้เข้ากับสถานการณ์ปัจจุบัน ที่เกิดจากผลิตภัณฑ์ OTOP ชุมชนการท่องเที่ยวชุมชน (CBT) ภูมิปัญญาท้องถิ่นในจังหวัดเชียงใหม่ เกิดการจ้างงาน สร้างอาชีพ สร้างรายได้สู่ชุมชนในท้องถิ่น ๓. ผู้ประกอบการมีช่องทางการประชาสัมพันธ์สินค้าและบริการ และเพิ่มช่องทางการจัดจำหน่าย

หัวข้อ	รายละเอียด
๑๓. ผลลัพธ์จากการดำเนินโครงการ (Outcome)	ผู้ประกอบการ OTOP สามารถจำหน่ายสินค้า OTOP และมีรายได้เพิ่มมากขึ้น

แบบฟอร์มโครงการแบบย่อ (Project Brief) ของโครงการสำคัญภายใต้งบประมาณของจังหวัด
 ประเด็นการพัฒนาจังหวัด ประเด็นการพัฒนาที่ ๓ การยกระดับการค้าการลงทุนบนฐานเศรษฐกิจสร้างสรรค์
 (Creative Economy) นวัตกรรม (Innovation) และการพัฒนาอย่างยั่งยืน (SDGs)

หัวข้อ	รายละเอียด
๑. ชื่อโครงการสำคัญ	โครงการส่งเสริมการตลาด เพื่อเพิ่มขีดความสามารถในการส่งออก อาหารภาคเหนือ ในเขตพื้นที่เศรษฐกิจ CLMV (Northern Thailand Food Valley Road Show)
๒. ชื่อแผนงาน	แผนงานที่ ๓ การส่งเสริมการตลาดและเชื่อมโยงการค้าในระดับสากล
๓. แนวทางการพัฒนา	ส่งเสริมการตลาดและเชื่อมโยงการค้าในระดับสากล
๔. หลักการและเหตุผล	<p>ปัจจุบันสถานการณ์ของอุตสาหกรรมแปรรูปอาหารของไทย มีตลาด ทั้งภายในประเทศและต่างประเทศ ส่วนใหญ่จะเป็นการผลิตเพื่อป้อนตลาด ภายในประเทศ เนื่องจากผู้ประกอบการมีความเข้าใจต่อรสนิยมและความ ต้องการของผู้บริโภคภายในประเทศ ปัจจุบันมีสัดส่วนการจำหน่าย ภายในประเทศ ร้อยละ ๖๐ ของปริมาณการผลิตทั้งหมด ส่วนผลผลิต ที่เหลือจะเป็นการผลิตเพื่อส่งออก ต้นทุนการผลิตอุตสาหกรรมอาหาร ส่วนใหญ่เป็นทางด้านวัตถุดิบ มีสัดส่วนคิดเป็นร้อยละ ๘๐ ของต้นทุนการ ผลิตทั้งหมด ซึ่งเป็นการใช้วัตถุดิบภายในประเทศ ร้อยละ ๘๕ มีมูลค่าการ ส่งออก ๑,๐๖๕,๘๐๕ ล้านบาท ตลาดอาหารส่งออกอันดับ ๑ ของไทย คือ อาเซียน มีสัดส่วนส่งออกร้อยละ ๒๘.๗๖ นอกจากนี้อุตสาหกรรมแปรรูป อาหารยังเชื่อมโยงกับการผลิตในขั้นตอนต่าง ๆ ของห่วงโซ่อุปทาน (Supply Chain) ซึ่งทำให้เกิดการสร้างมูลค่าเพิ่มให้กับวัตถุดิบการเกษตรใน ประเทศ โดยจังหวัดเชียงใหม่ เป็นจังหวัดที่มีศักยภาพของผู้ประกอบการ ด้านอาหาร ที่มีจำนวนผู้ประกอบการอุตสาหกรรมอาหารและอุตสาหกรรม ที่เกี่ยวข้องมากกว่า ๑๕๐ กิจการ มีเงินลงทุนมากกว่า ๖,๓๐๐ ล้านบาท (ข้อมูล ณ เดือนเมษายน ๒๕๖๕) จึงถือเป็นพื้นที่เหมาะสมในการนำไปสู่ การสร้างนวัตกรรม และส่งเสริมการตลาดด้านอาหาร ซึ่งจะก่อให้เกิดการ สร้างมูลค่าเพิ่ม (Value creation) และสร้างรายได้ในพื้นที่ แต่เนื่องจาก ในปัจจุบันอุตสาหกรรมอาหารเกิดความท้าทายรอบด้าน ไม่ว่าจะเป็นการ ขยายการเติบโตทางธุรกิจ การเปลี่ยนแปลงอย่างรวดเร็วในธุรกิจอาหาร ขอบเขตการค้าและการลงทุน และพฤติกรรมผู้บริโภคของคนในสังคม ส่งผลกระทบต่อผู้ประกอบการในธุรกิจอาหาร</p> <p>ทั้งนี้ จากการก้าวเข้าสู่ประชาคมเศรษฐกิจอาเซียนหรือ AEC ได้ส่งผลให้อาเซียนกลายเป็นตลาดที่มีความสำคัญ โดยเฉพาะกลุ่มประเทศ CLMV (กัมพูชา ลาว เมียนมา และ เวียดนาม) ทั้งนี้ด้วยปัจจัยหลายอย่าง อาทิ อัตราการเติบโตทางเศรษฐกิจในภูมิภาคที่ดีขึ้นอย่างต่อเนื่อง ค่าจ้าง</p>

หัวข้อ	รายละเอียด
	<p>แรงงานที่มีราคาต่ำ การมีทรัพยากรธรรมชาติที่อุดมสมบูรณ์ การดำเนินนโยบายของภาครัฐ ทั้งในด้านการเปิดการค้าเสรี การจัดตั้งศูนย์อำนวยความสะดวกทางธุรกิจ และการเพิ่มสิทธิประโยชน์ในการลงทุนต่างๆ ให้กับนักลงทุน สำหรับในด้านของภูมิศาสตร์จะเห็นได้ว่ากลุ่มประเทศกัมพูชา ลาว พม่า และเวียดนาม (CLMV) ตั้งอยู่ใจกลางของภูมิภาคอาเซียน ซึ่งเป็นจุดเชื่อมต่อของเส้นทางการค้าใหญ่ๆ จากทุกมุมโลก นอกจากนี้กลุ่มประเทศ CLMV ได้รับการวางแผนพัฒนาและปรับปรุงโครงสร้างพื้นฐานอย่างต่อเนื่องโดยการสนับสนุนจากประเทศมหาอำนาจ เช่น ญี่ปุ่น จีน สหรัฐฯ เยอรมัน ดังนั้นปัจจัยเหล่านี้จึงส่งผลให้กลุ่มประเทศ CLMV เหมาะแก่ผู้ประกอบการในการย้ายฐานการผลิตเพื่อลดต้นทุน รวมถึงเป็นภูมิภาคที่มีโอกาสในการขยายตลาดค่อนข้างสูง ซึ่งเป็นความท้าทายของผู้ประกอบการ SMEs ด้านเกษตรและอาหารแปรรูปของไทย ที่ยังขาดความสามารถในการเข้าถึงแหล่งเงินทุน ทำให้เป็นอุปสรรคในการดำเนินงานรวมทั้งการขยายธุรกิจในอนาคต รวมทั้งมีคู่แข่งในตลาดโลกมากขึ้น ทั้งประเทศกำลังพัฒนาที่มีศักยภาพในการผลิตสินค้าเกษตรและอาหารมากขึ้น เนื่องจากทรัพยากรธรรมชาติยังอุดมสมบูรณ์ และต้นทุนการผลิตต่ำ มีการนำเทคโนโลยีและนวัตกรรมมาใช้ในการผลิตสินค้าเกษตรและแปรรูปอาหาร ทำให้ลดการนำเข้าจากต่างประเทศ ดังนั้นประเทศไทยจึงต้องการคำนึงคุณภาพและมาตรฐานอาหารตามข้อกำหนดของประเทศผู้นำเข้า รวมถึงกระแสความนิยมของตลาดโลกที่จะส่งผลให้กับแนวโน้มความต้องการในตลาดส่งออกเพิ่มขึ้น พร้อมทั้งส่งเสริมการลงทุนเชิงรุกและการอำนวยความสะดวกเพื่อดึงดูดนักลงทุนในกลุ่มอุตสาหกรรมอาหาร</p> <p>ในการนี้ สำนักงานพาณิชย์จังหวัดเชียงใหม่จึงได้จัดทำโครงการนี้ขึ้นเพื่อเสริมสร้างทักษะ และขีดความสามารถด้านเพิ่มประสิทธิภาพและผลิตภาพในกระบวนการผลิต การพัฒนาผลิตภัณฑ์นวัตกรรม โดยใช้วิทยาศาสตร์และเทคโนโลยี และความสามารถในการส่งออกสินค้าในอุตสาหกรรมเกษตรและอาหารแปรรูปในภาคเหนือ รวมถึงสร้างการรับรู้ประชาสัมพันธ์ ธุรกิจเกษตรและอาหารแปรรูปเพื่อสร้างการรับรู้ให้กับผู้บริโภค รวมถึงนักลงทุน สร้างโอกาสให้ผู้ประกอบการได้นำเสนอผลิตภัณฑ์ ไปพร้อมกับการเจรจาธุรกิจเพื่อจับคู่กับนักลงทุนในตลาด CLMV ส่งผลต่อการยกระดับความสามารถในการแข่งขันในตลาดโลกของผู้ประกอบการในอุตสาหกรรมอาหารแปรรูปของไทย</p>
๕. วัตถุประสงค์ของโครงการ	๑. เพื่อสร้างทักษะ และขีดความสามารถด้านเพิ่มประสิทธิภาพและผลิตภาพในกระบวนการผลิต การพัฒนาผลิตภัณฑ์นวัตกรรม โดยใช้วิทยาศาสตร์และเทคโนโลยี และความสามารถในการส่งออกสินค้าในอุตสาหกรรมเกษตรและอาหารแปรรูปในภาคเหนือ รวมถึงทักษะใน

หัวข้อ	รายละเอียด
	<p>การเจรจาธุรกิจและการเตรียมพร้อมเพื่อสร้างความเชื่อมั่นให้กับคู่เจรจา และทำให้การเจรจาธุรกิจประสบผลสำเร็จ</p> <p>๒. เพื่อสร้างการรับรู้ ประชาสัมพันธ์ ธุรกิจเกษตรและอาหารแปรรูปเพื่อสร้างการรับรู้ให้กับผู้บริโภค รวมถึงนักลงทุน</p> <p>๓. เพื่อสร้างโอกาสให้ผู้ประกอบการได้นำเสนอผลิตภัณฑ์ ไปพร้อมกับการเจรจาจับคู่ธุรกิจ (Business Matching) เพื่อเพิ่มโอกาสในการจับคู่ธุรกิจกับคู่ค้าต่างประเทศ CLMV (กัมพูชา ลาว พม่า เวียดนาม)</p>
๖. ตัวชี้วัดและค่าเป้าหมาย	<p>๑. ผู้ประกอบการได้รับการพัฒนาทักษะและองค์ความรู้ด้านเทคโนโลยีและนวัตกรรมด้านเกษตรและอาหาร และทักษะการเจรจา รวมถึงการเตรียมพร้อมในการเจรจาธุรกิจ ไม่น้อยกว่า ๔๐ ราย</p> <p>๒. ผู้ประกอบการได้รับโอกาสทางการตลาด (Business Matching Online) เพื่อให้เกิดโอกาสในการเจรจาจับคู่ธุรกิจกับคู่ค้าทั้งในและต่างประเทศ (อย่างน้อยรายละเอียด ๑ ครั้ง) และได้เข้าร่วมกิจกรรมการขยายโอกาสการลงทุนและต่อยอดธุรกิจ เพื่อสร้างโอกาสให้เกิดการเชื่อมโยงเข้าสู่แหล่งเงินทุนของภาครัฐและเอกชน จำนวนไม่น้อยกว่า ๑ ครั้ง /ราย (๒๐ ราย) และเกิดการจับคู่ธุรกิจระหว่างผู้ประกอบการกับนักลงทุนทั้งในประเทศหรือต่างประเทศ ไม่น้อยกว่า ๕ คู่</p>
๗. พื้นที่เป้าหมาย	จังหวัดเชียงใหม่
๘. กิจกรรมหลัก	
<p>๘.๑ กิจกรรมหลักที่ ๑</p> <p>งบประมาณ ผู้รับผิดชอบ</p>	<p>การส่งเสริมการตลาด เพื่อเพิ่มขีดความสามารถในการส่งออกอาหารภาคเหนือ ในเขตพื้นที่เศรษฐกิจ CLMV (Northern Thailand Food Valley Road Show)</p> <p>๖,๕๐๐,๐๐๐ บาท</p> <p>สำนักงานพาณิชย์จังหวัดเชียงใหม่</p>
๙. หน่วยงานดำเนินการ	สำนักงานพาณิชย์จังหวัดเชียงใหม่
๑๐. ระยะเวลาในการดำเนินโครงการ	ปีงบประมาณ พ.ศ. ๒๕๖๗
๑๑. งบประมาณ	๖,๕๐๐,๐๐๐ บาท
๑๒. ผลผลิต (Output)	<p>๑. ผู้ประกอบการได้รับการพัฒนาทักษะและองค์ความรู้ด้านเทคโนโลยีและนวัตกรรมด้านเกษตรและอาหาร และทักษะการเจรจา รวมถึงการเตรียมพร้อมในการเจรจาธุรกิจ ไม่น้อยกว่า ๔๐ ราย</p> <p>๒. ผู้ประกอบการได้รับโอกาสทางการตลาด (Business Matching Online) เพื่อให้เกิดโอกาสในการเจรจาจับคู่ธุรกิจกับคู่ค้าทั้งในและต่างประเทศ (อย่างน้อยรายละเอียด ๑ ครั้ง) และได้เข้าร่วมกิจกรรมการขยายโอกาสการลงทุนและต่อยอดธุรกิจ เพื่อสร้างโอกาสให้เกิดการเชื่อมโยงเข้าสู่แหล่งเงินทุนของภาครัฐและเอกชน จำนวนไม่น้อยกว่า ๑ ครั้ง /ราย</p>

หัวข้อ	รายละเอียด
	(๒๐ ราย) และเกิดการจับคู่ธุรกิจระหว่างผู้ประกอบการกับนักลงทุนทั้งในประเทศ หรือต่างประเทศ ไม่น้อยกว่า ๕ คู่
๑๓. ผลลัพธ์จากการดำเนินโครงการ (Outcome)	๑. สร้างมูลค่าเพิ่มให้กับธุรกิจด้านอุตสาหกรรมเกษตรและอาหารแปรรูป ในจังหวัดเชียงใหม่ ๒. เพิ่มการจ้างงานในพื้นที่ ๓. เกิดการโอกาสการขยายโอกาสในการลงทุนธุรกิจเกษตรและอาหาร ภาคเหนือทั้งในประเทศ หรือต่างประเทศ

แบบ จ.๑-๑
(Project Brief รายโครงการ)

แบบฟอร์มโครงการแบบย่อ (Project Brief) ของโครงการสำคัญภายใต้งบประมาณของจังหวัด
ประเด็นการพัฒนาจังหวัด ประเด็นการพัฒนาที่ ๓ การยกระดับการค้าการลงทุนบนฐานเศรษฐกิจสร้างสรรค์
(Creative Economy) นวัตกรรม (Innovation) และการพัฒนาอย่างยั่งยืน (SDGs)

หัวข้อ	รายละเอียด
๑. ชื่อโครงการสำคัญ	โครงการส่งเสริมตลาดเชิงรุกผลิตภัณฑ์เมืองเชียงใหม่ (Chiang Mai Brand) สินค้าสิ่งบ่งชี้ทางภูมิศาสตร์ และสินค้าเชิงสร้างสรรค์จังหวัดเชียงใหม่
๒. ชื่อแผนงาน	แผนงานที่ ๓ การส่งเสริมการตลาดและเชื่อมโยงการค้าในระดับสากล
๓. แนวทางการพัฒนา	ส่งเสริมการตลาดและเชื่อมโยงการค้าในระดับสากล
๔. หลักการและเหตุผล	<p>จังหวัดเชียงใหม่ เป็นจังหวัดที่ได้รับการยอมรับโดยทั่วไปทั้งในและต่างประเทศ ด้านการผลิตและสร้างสรรค์ผลงานหัตถกรรมที่มีชื่อเสียงเป็นอย่างมาก (Chiang Mai City of Crafts and Folk Art) รวมทั้งมีข้อได้เปรียบทางด้านภูมิศาสตร์ที่มีความอุดมสมบูรณ์ รวมทั้ง มีภูมิอากาศที่ดี มีนักท่องเที่ยวเข้ามาเยี่ยมชมเป็นจำนวนมาก ส่งผลให้เกิดการแลกเปลี่ยน ค่าขายสินค้า/บริการต่างๆ มาอย่างช้านาน ซึ่งสินค้าและบริการดังกล่าว ต่างมีความโดดเด่น และเอกลักษณ์เฉพาะตัว สามารถดึงดูดความสนใจและถือเป็นอัตลักษณ์ที่เป็นที่ต้องการของตลาดเป็นอย่างสูง โดยตั้งแต่ปี ๒๕๔๕ จังหวัดเชียงใหม่ ได้ริเริ่มให้มีการจัดทำตราสัญลักษณ์ผลิตภัณฑ์เมืองเชียงใหม่ (CHIANG MAI BRAND) เพื่อรับรองสินค้าที่มีแหล่งผลิต หรือการผลิตขั้นสุดท้ายในจังหวัดเชียงใหม่ และเป็นสินค้าที่ดีมีคุณภาพมาตรฐาน รวมทั้งมีการสื่อเอกลักษณ์ของล้านนาและเชียงใหม่ สร้างความมั่นใจให้แก่ผู้บริโภค ในการเลือกซื้อสินค้า/บริการที่มีคุณภาพ และเสริมสร้างความเข้มแข็งให้แก่เศรษฐกิจฐานราก กล่าวคือ ส่งเสริมให้เกิดมูลค่าเพิ่มของสินค้า/บริการ ในจังหวัดเชียงใหม่ซึ่งถือเป็นการส่งเสริมธุรกิจขนาดย่อม ไปจนถึง ธุรกิจขนาดใหญ่ แต่เนื่องจากการดำเนินการดังกล่าว ขาดความต่อเนื่อง รวมถึงมีการเปลี่ยนแปลงนโยบายของรัฐบาล/จังหวัด ส่งผลให้การดำเนินการส่งเสริมผู้ประกอบการในจังหวัดเชียงใหม่ ไม่สามารถดำเนินไปได้ตามวัตถุประสงค์อย่างมีประสิทธิภาพ ซึ่งปัจจุบันในปี ๒๕๖๕ มีการพิจารณาอนุญาตให้ใช้ตราสัญลักษณ์ผลิตภัณฑ์เมืองเชียงใหม่แล้ว ๖๖ ราย จำนวนผลิตภัณฑ์ ๒๔๕ รายการ ซึ่งสำนักงานพาณิชย์จังหวัดเชียงใหม่ดำเนินการคัดเลือก ร่วมกับคณะทำงานจากหน่วยงาน องค์กร สถาบันการศึกษา ที่สามารถให้คำแนะนำการพัฒนาสินค้า เพื่อเสริมสร้างขีดความสามารถทางการแข่งขันให้แก่สินค้าเด่นของจังหวัดเชียงใหม่</p> <p>ดังนั้น ตราสัญลักษณ์ผลิตภัณฑ์เมืองเชียงใหม่ (CHIANG MAI BRAND) ถือเป็นเครื่องมือช่วยในการส่งเสริมภาพลักษณ์ที่ดีให้แก่ผู้ผลิต</p>

หัวข้อ	รายละเอียด
	ผลิตภัณฑ์ และจังหวัดเชียงใหม่ รวมถึงขยายมูลค่าทางเศรษฐกิจให้แก่จังหวัดเชียงใหม่ ซึ่งหากมีการส่งเสริมการใช้ตราสัญลักษณ์ผลิตภัณฑ์เมืองเชียงใหม่อย่างต่อเนื่อง ก็จะเป็นการเพิ่มมูลค่าทางเศรษฐกิจให้กับจังหวัดอย่างต่อเนื่อง โดยหากมีการส่งเสริม สนับสนุนการขออนุญาตใช้ตราสัญลักษณ์ฯ และส่งเสริมผู้ประกอบการในการเข้าสู่ตลาด และขยายช่องทางการตลาดอย่างต่อเนื่องก็จะส่งผลดี และขยายมูลค่าทางการค้าให้แก่จังหวัดเชียงใหม่อย่างต่อเนื่องและยั่งยืนต่อไป
๕. วัตถุประสงค์ของโครงการ	<p>๑. ส่งเสริมโอกาสการเข้าสู่ตลาด และการขยายช่องทางการตลาดสินค้าและบริการที่ได้รับอนุญาตให้ใช้ตราสัญลักษณ์ผลิตภัณฑ์เมืองเชียงใหม่ สินค้าสิ่งบ่งชี้ทางภูมิศาสตร์ และสินค้าเชิงสร้างสรรค์จังหวัดเชียงใหม่ รวมทั้งเพื่อสนับสนุนให้จังหวัดเชียงใหม่ เป็นศูนย์กลางการค้า การลงทุน ในอนุภูมิภาค</p> <p>๒. เพื่อเผยแพร่ประชาสัมพันธ์สินค้าและบริการของจังหวัดเชียงใหม่ ตลอดจนการสร้างภาพลักษณ์ให้เป็นที่รู้จักแพร่หลาย</p>
๖. ตัวชี้วัดและค่าเป้าหมาย	<p>๑. มูลค่าการซื้อขายและการเจรจาจับคู่ธุรกิจ ไม่น้อยกว่า ๑๐ ล้านบาท</p> <p>๒. ผู้ผลิต/ผู้ประกอบการธุรกิจ ภาครัฐและเอกชนที่เข้าร่วมโครงการได้รับความพึงพอใจ ไม่น้อยกว่าร้อยละ ๘๕</p>
๗. พื้นที่เป้าหมาย	จังหวัดเชียงใหม่ กรุงเทพฯ/ปริมณฑล และจังหวัดหัวเมืองหลักในภูมิภาคต่าง ๆ
๘. กิจกรรมหลัก	
<p>๘.๑ กิจกรรมหลักที่ ๑</p> <p>งบประมาณ ผู้รับผิดชอบ หน่วยงานที่เกี่ยวข้อง</p>	<p>การดำเนินการรับสมัคร การสำรวจ การคัดเลือก เพื่อให้ได้รับตราสัญลักษณ์ผลิตภัณฑ์เมืองเชียงใหม่ (Chiang Mai Brand) หรือ สิ่งบ่งชี้ทางภูมิศาสตร์ (Geographical Indication)</p> <p>๒๓๐,๐๐๐ บาท</p> <p>สำนักงานพาณิชย์จังหวัดเชียงใหม่ สำนักงานอุตสาหกรรมจังหวัดเชียงใหม่ สำนักงานพัฒนาชุมชนจังหวัดเชียงใหม่ สภาอุตสาหกรรมท่องเที่ยวจังหวัดเชียงใหม่ สำนักงานการท่องเที่ยวและกีฬาจังหวัดเชียงใหม่ หอการค้าจังหวัดเชียงใหม่ สภาอุตสาหกรรมจังหวัดเชียงใหม่ กลุ่มเครือข่าย Biz Club คณะทำงานเซลล์แมนจังหวัดเชียงใหม่</p>
<p>๘.๒ กิจกรรมหลักที่ ๒</p> <p>งบประมาณ ผู้รับผิดชอบ</p>	<p>จัดแสดงและจำหน่ายสินค้าผลิตภัณฑ์ตราสัญลักษณ์จังหวัด (Chiang Mai Brand) สินค้าที่มีศักยภาพ และเศรษฐกิจสร้างสรรค์ของจังหวัดเชียงใหม่ ในจังหวัด/กรุงเทพฯ/ปริมณฑล/ต่างภูมิภาค จำนวน ๒ ครั้งๆ ละ ๕๐ คูหา</p> <p>๗,๒๐๓,๕๐๐ บาท</p> <p>สำนักงานพาณิชย์จังหวัดเชียงใหม่</p>

หัวข้อ	รายละเอียด
<p>๘.๓ กิจกรรมหลักที่ ๓</p> <p>งบประมาณ ผู้รับผิดชอบ หน่วยงานที่เกี่ยวข้อง</p>	<p>เข้าร่วมงานแสดงและจำหน่ายสินค้าระดับนานาชาติ (THAIFEX , STYLE BANGKOK หรืองานที่กรมส่งเสริมการค้าระหว่างประเทศ หรือส่วนราชการอื่นจัดขึ้น) จำนวน ๑ ครั้ง ไม่น้อยกว่า ๒๐ คูหา</p> <p>๒,๕๖๖,๑๐๐ บาท</p> <p>สำนักงานพาณิชย์จังหวัดเชียงใหม่</p> <p>กรมส่งเสริมการค้าระหว่างประเทศ</p> <p>กรมทรัพย์สินทางปัญญา</p> <p>กรมพัฒนาธุรกิจการค้า</p> <p>กรมการค้าภายใน</p> <p>หอการค้าจังหวัดเชียงใหม่</p> <p>สภาอุตสาหกรรมจังหวัดเชียงใหม่</p>
๙. หน่วยงานดำเนินการ	สำนักงานพาณิชย์จังหวัดเชียงใหม่
๑๐. ระยะเวลาในการดำเนินโครงการ	ปีงบประมาณ พ.ศ. ๒๕๖๗
๑๑. งบประมาณ	๑๐,๐๐๐,๐๐๐ บาท
๑๒. ผลผลิต (Output)	<p>๑. ผู้ประกอบการมีศักยภาพสามารถแข่งขันได้ และมีช่องทางการตลาดเพิ่มขึ้น</p> <p>๒. ผู้ผลิต/ผู้ประกอบการมีรายได้ที่เพิ่มขึ้นจากการเพิ่มช่องทางการตลาดทั้งสินค้าและบริการของจังหวัดเชียงใหม่</p> <p>๓. มาตรฐาน ศักยภาพสินค้าและบริการของจังหวัดเชียงใหม่ และภาพลักษณ์ มีการพัฒนาและยกระดับเป็นที่รู้จักกว้างขวางขึ้น</p>
๑๓. ผลลัพธ์จากการดำเนินโครงการ (Outcome)	<p>๑. เกิดผลทางด้านเศรษฐกิจ ส่งเสริมการขยายตัวของการค้าในภูมิภาค</p> <p>๒. เพิ่มศักยภาพในการแข่งขันทางการค้าให้แก่ผู้ประกอบการท้องถิ่นจังหวัดเชียงใหม่ ให้มีการพัฒนาและปรับตัวกับการค้ายุคใหม่</p>

แบบฟอร์มโครงการแบบย่อ (Project Brief) ของโครงการสำคัญภายใต้งบประมาณของจังหวัด
 ประเด็นการพัฒนาจังหวัด ประเด็นการพัฒนาที่ ๓ การยกระดับการค้าการลงทุนบนฐานเศรษฐกิจสร้างสรรค์
 (Creative Economy) นวัตกรรม (Innovation) และการพัฒนาอย่างยั่งยืน (SDGs)

หัวข้อ	รายละเอียด
๑. ชื่อโครงการสำคัญ	โครงการเพิ่มศักยภาพด้านการขายสินค้าของกลุ่ม SMEs และวิสาหกิจชุมชนเชียงใหม่ผ่านแพลตฟอร์มพาณิชย์อิเล็กทรอนิกส์ข้ามพรมแดน
๒. ชื่อแผนงาน	แผนงานที่ ๓ การส่งเสริมการตลาดและเชื่อมโยงการค้าในระดับสากล
๓. แนวทางการพัฒนา	ส่งเสริมการตลาดและเชื่อมโยงการค้าในระดับสากล
๔. หลักการและเหตุผล	<p>ในปี พ.ศ.๒๕๖๓ ผู้ประกอบการ SME ไทยทั่วประเทศ มีมูลค่าการส่งออกสูงถึง ๘๓๙,๗๕๐ ล้านบาท เมื่อแบ่งตามสัดส่วนประเทศที่ส่งออกพบว่า ในจำนวนนี้ SME ไทยส่งออกสินค้าไปยังประเทศจีนเป็นจำนวนถึง ๑๔๐,๘๘๖ ล้านบาท แต่ SME ไทย มีจุดอ่อนคือการขาดทักษะพื้นฐานความเป็นผู้ประกอบการ (Entrepreneurship) และขาดความรู้เบื้องต้นที่เพียงพอต่อการทำธุรกิจ ขาดการนำเทคโนโลยีและนวัตกรรมมาใช้ในการดำเนินธุรกิจ ส่วนใหญ่จะเน้นการใช้แรงงานเป็นปัจจัยการผลิตหลัก นอกจากนี้ SME ไทยยังมีศักยภาพไม่เพียงพอต่อการแข่งขันในตลาดโลกเนื่องจากขาดความสามารถในการประกอบธุรกิจระหว่างประเทศ ทั้งการทำตลาดต่างประเทศ การเจรจาธุรกิจที่เป็นสากล ปัญหาหลักมาจากข้อจำกัดด้านภาษา และขาดข้อมูลการตลาดเชิงลึก ขาดการสร้างพันธมิตรทางธุรกิจ ขาดการรวมกลุ่มที่เข้มแข็ง หรือไม่ได้เป็นสมาชิกของกลุ่ม ชมรม หรือสมาคมการค้าใดๆ (สำนักงานส่งเสริมวิสาหกิจขนาดกลางและขนาดย่อม, ๒๕๖๔; ฐิตา เกษานนท์, ๒๕๖๒)</p> <p>ประกอบกับการเติบโตของธุรกิจออนไลน์ซึ่งปัจจุบันก่อให้เกิดการพัฒนาในด้านการบริการระบบขนส่งสินค้าที่มีประสิทธิภาพสูง การพัฒนาระบบ E-Commerce จากรูปแบบการค้าขายบนหน้าจอกอมพิวเตอร์ไปสู่ระบบ M-Commerce ทำให้สามารถค้าขายสินค้าได้อย่างอิสระบนอุปกรณ์สื่อสารไร้สาย (ปิยวิษ วสุสิริกุล และ Rainer Hans Stasiewski, ๒๕๕๙) ดังนั้น เครื่องมือสำคัญที่ใช้การซื้อขายแบบ e-commerce ได้ถูกพัฒนาขึ้น เรียกว่า Offline to Online (O๒O) คือการซื้อขายผ่านโทรศัพท์มือถือ internet และ social network เป็นตัวกลางเชื่อมโยงลูกค้าในการซื้อขายสินค้าและชำระเงิน วิธีการชำระเงินสำหรับการซื้อขายสินค้า e-commerce ของจีนในระยะแรกผู้ซื้อต้องทำการชำระผ่านเคาน์เตอร์ธนาคาร ATM internet banking และพัฒนามาชำระเงินผ่าน application ในโทรศัพท์มือถือ (ธนาคารแห่งประเทศไทย, ๒๕๕๙) เห็นได้ว่า ในระยะเวลาที่ผ่านมารัฐบาลจีนให้ความสำคัญต่อการประกอบกิจการพาณิชย์อิเล็กทรอนิกส์ในประเทศจีนมากขึ้น โดยเห็นได้จากการ</p>

หัวข้อ	รายละเอียด
	<p>ออกนโยบายต่างๆ ที่ช่วยสนับสนุนการประกอบกิจการพาณิชย์อิเล็กทรอนิกส์ ได้แก่ แผนปฏิบัติการอินเทอร์เน็ตพลัส (Internet Plus Action Plan) ที่สนับสนุนให้เกิดการบูรณาการระบบอินเทอร์เน็ตเข้ากับอุตสาหกรรมแบบดั้งเดิม รวมทั้งยังมีนโยบายสนับสนุนธุรกิจพาณิชย์อิเล็กทรอนิกส์ข้ามพรมแดน (Cross Border E-Commerce) เพื่อให้ประชาชนชาวจีนสามารถเข้าถึงสินค้าคุณภาพจากต่างประเทศได้ง่ายขึ้น (บริษัท NAMU LIFE (Beijing) Trading จำกัด, ๒๕๕๙)</p> <p>ดังนั้น สำนักงานพาณิชย์จังหวัดเชียงใหม่จึงได้จัดทำโครงการเพิ่มศักยภาพด้านการขายสินค้าของกลุ่ม SMEs และวิสาหกิจชุมชนเชียงใหม่ผ่านแพลตฟอร์มพาณิชย์อิเล็กทรอนิกส์ข้ามพรมแดน เพื่อส่งเสริมให้ผู้ประกอบการกลุ่ม SMEs และวิสาหกิจชุมชนเชียงใหม่ทราบถึงแนวทางในการขายสินค้าไปยังประเทศจีนในรูปแบบของการค้าออนไลน์ข้ามพรมแดนจีน (Cross Border E-Commerce) เรียนรู้และเข้าใจกระบวนการขายสินค้า และวิธีการทำการตลาดบนแพลตฟอร์ม Taobao ได้ รวมทั้งเพิ่มศักยภาพของผู้ประกอบการกลุ่ม SMEs และวิสาหกิจชุมชนเชียงใหม่ให้สามารถขายสินค้าไปยังประเทศจีนได้อย่างมีประสิทธิภาพและตรงกับความต้องการของผู้บริโภคมากยิ่งขึ้น</p>
<p>๕. วัตถุประสงค์ของโครงการ</p>	<ol style="list-style-type: none"> ๑. เพื่อส่งเสริมให้ผู้ประกอบการกลุ่ม SMEs และวิสาหกิจชุมชนเชียงใหม่ทราบถึงแนวทางในการขายสินค้าไปยังประเทศจีนในรูปแบบของการค้าออนไลน์ข้ามพรมแดนจีน (Cross Border E-Commerce) ๒. เพื่อให้ผู้ประกอบการกลุ่ม SMEs และวิสาหกิจชุมชนเชียงใหม่สามารถเรียนรู้และเข้าใจกระบวนการขายสินค้า และวิธีการทำการตลาดบนแพลตฟอร์ม Taobao ได้ ๓. เพื่อเพิ่มศักยภาพของผู้ประกอบการกลุ่ม SMEs และวิสาหกิจชุมชนเชียงใหม่ให้สามารถขายสินค้าไปยังประเทศจีนได้อย่างมีประสิทธิภาพและตรงกับความต้องการของผู้บริโภค
<p>๖. ตัวชี้วัดและค่าเป้าหมาย</p>	<ol style="list-style-type: none"> ๑. ผู้ประกอบการกลุ่ม SMEs และวิสาหกิจชุมชนจังหวัดเชียงใหม่ที่ได้รับความรู้เบื้องต้นในการทำธุรกิจและทักษะพื้นฐานความเป็นผู้ประกอบการ (Entrepreneurship) จำนวน ๑๐๐ ราย ๒. ผู้ประกอบการกลุ่ม SMEs และวิสาหกิจชุมชนจังหวัดเชียงใหม่ จำนวน ๓๐ ราย ได้เข้าร่วมกิจกรรมวิพากษ์สินค้าโดยผู้เชี่ยวชาญชาวจีนเพื่อช่วยวิเคราะห์ข้อมูลการตลาดเชิงลึก ๓. ผู้ประกอบการกลุ่ม SMEs และวิสาหกิจชุมชนจังหวัดเชียงใหม่ได้รับการประชาสัมพันธ์สินค้าในแบบของ E-catalog ๓ ภาษา ได้แก่ ไทย จีน อังกฤษ จำนวน ๓๐ ผลิตภัณฑ์ พร้อมทั้งได้วางขายสินค้าบนร้านค้าเถาเป่า

หัวข้อ	รายละเอียด
๗. พื้นที่เป้าหมาย	จังหวัดเชียงใหม่
๘. กิจกรรมหลัก	
๘.๑ กิจกรรมหลักที่ ๑ งบประมาณ ผู้รับผิดชอบ หน่วยงานที่เกี่ยวข้อง	อบรมความรู้เตรียมความพร้อม ปรับปรุงและพัฒนาผลิตภัณฑ์ของ ผู้ประกอบการ ให้กับผู้ประกอบการที่ต้องการนำสินค้าไปจำหน่าย ในระบบแพลตฟอร์มสำหรับการค้าผ่านช่องทางออนไลน์ (จีน) ๗๐๘,๔๐๐ บาท สำนักงานพาณิชย์จังหวัดเชียงใหม่ หอการค้าจังหวัดเชียงใหม่ และสถาบันการศึกษาในพื้นที่
๘.๒ กิจกรรมหลักที่ ๒ งบประมาณ ผู้รับผิดชอบ	ส่งเสริมการขายและประชาสัมพันธ์สินค้าของผู้ประกอบการ บนแพลตฟอร์มออนไลน์จีน ๒๔๐,๐๐๐ บาท สำนักงานพาณิชย์จังหวัดเชียงใหม่
๘.๓ กิจกรรมหลักที่ ๓ งบประมาณ ผู้รับผิดชอบ	การทดสอบตลาดโดยใช้แพลตฟอร์มออนไลน์ ๔๓๙,๘๐๐ บาท สำนักงานพาณิชย์จังหวัดเชียงใหม่
๘.๔ กิจกรรมหลักที่ ๔ งบประมาณ ผู้รับผิดชอบ	การผลิตสื่อวีดิทัศน์เพื่อถ่ายทอดองค์ความรู้และประชาสัมพันธ์สินค้าของ ผู้ประกอบการที่เข้าร่วมโครงการ จำนวน ๕ ตอน ตอนละ ๕-๑๐ นาที ๓๘๐,๐๐๐ บาท สำนักงานพาณิชย์จังหวัดเชียงใหม่
๙. หน่วยงานดำเนินการ	สำนักงานพาณิชย์จังหวัดเชียงใหม่
๑๐. ระยะเวลาในการดำเนิน โครงการ	ปีงบประมาณ พ.ศ. ๒๕๖๗
๑๑. งบประมาณ	งบประมาณ ๑,๗๖๘,๒๐๐ บาท
๑๒. ผลผลิต (Output)	๑. ผู้ประกอบการมีศักยภาพสามารถแข่งขันได้ และมีช่องทางการตลาด เพิ่มขึ้น ๒. ผู้ผลิต/ผู้ประกอบการมีรายได้ที่เพิ่มขึ้นจากการเพิ่มช่องทางด้าน การตลาดทั้งสินค้าและบริการบนแพลตฟอร์มออนไลน์ ๓. มาตรฐาน ศักยภาพสินค้าและบริการของจังหวัดเชียงใหม่ และ ภาพลักษณ์ มีการพัฒนาและยกระดับเป็นที่รู้จักกว้างขวางขึ้น
๑๓. ผลลัพธ์จากการดำเนิน โครงการ (Outcome)	๑. เกิดผลทางด้านเศรษฐกิจ ส่งเสริมการขายตัวของการค้าในภูมิภาค ๒. เพิ่มศักยภาพในการแข่งขันทางการค้าให้แก่ผู้ประกอบการท้องถิ่น จังหวัดเชียงใหม่ ให้มีการพัฒนาและปรับตัวกับการค้ายุคใหม่

แบบสรุปโครงการแบบย่อ (Project Brief) ของโครงการภายใต้งบประมาณของจังหวัด

ประเด็นการพัฒนาที่ ๔

การจัดการเชิงรุกในปัญหาฝุ่นควัน (PM ๒.๕)
และการรักษาทรัพยากรธรรมชาติและสิ่งแวดล้อม
แบบมีส่วนร่วม

แบบฟอร์มโครงการแบบย่อ (Project Brief) ของโครงการสำคัญภายใต้งบประมาณของจังหวัด
 ประเด็นการพัฒนาจังหวัด ประเด็นการพัฒนาที่ ๔ การจัดการเชิงรุกในปัญหาฝุ่นควัน (PM๒.๕) และการรักษา
 ทรัพยากรธรรมชาติและสิ่งแวดล้อมแบบมีส่วนร่วม

หัวข้อ	รายละเอียด
๑. ชื่อโครงการสำคัญ	โครงการแก้ไขปัญหาไฟป่า และฝุ่นละอองขนาดเล็ก (PM๒.๕) จังหวัด เชียงใหม่
๒. ชื่อแผนงาน	แผนงานที่ ๑ การแก้ไขปัญหาฝุ่นควัน (PM๒.๕) เชิงรุกแบบบูรณาการ
๓. แนวทางการพัฒนา	แก้ไขปัญหามอกควันไฟป่าและฝุ่นละอองขนาดเล็ก (PM๒.๕) เชิงรุก แบบบูรณาการ
๔. หลักการและเหตุผล	<p>จังหวัดเชียงใหม่มีพื้นที่ ๒๐,๑๐๗ ตารางกิโลเมตร หรือประมาณ ๑๒ ล้านไร่ มีพื้นที่เป็นอันดับที่ ๑ ของภาคเหนือ และเป็นอันดับที่ ๒ ของประเทศ โดยแบ่งเป็นพื้นที่ป่าไม้ ๘,๕๗๓,๐๔๘ ไร่ (ร้อยละ ๖๘.๒๒) พื้นที่ใช้ประโยชน์เพื่อการเกษตร จำนวน ๓,๑๒๘,๑๗๕ ไร่ (ร้อยละ ๒๔.๘๘) และพื้นที่อื่นๆ จำนวน ๘๖๕,๖๘๘ ไร่ (ร้อยละ ๖.๙๐) มีประชากร ๑.๗ ล้านคน ขอบเขตการปกครองทั้งหมด ๒๕ อำเภอ ครอบคลุม ๒,๐๖๖ หมู่บ้าน ลักษณะภูมิประเทศโดยทั่วไปมีสภาพพื้นที่เป็นภูเขาและป่าไม้ โอบรอบด้วยภูเขาสูง คิดเป็นพื้นที่ประมาณ ร้อยละ ๘๐ ของพื้นที่จังหวัด โดยเป็นเมืองศูนย์กลางทางเศรษฐกิจในภาคเหนือของประเทศ ตลอดจนเป็นเมืองจุดหมายปลายทางของนักท่องเที่ยวระดับโลก</p> <p>ท่ามกลางการพัฒนาและการเจริญเติบโตทางเศรษฐกิจของเมือง จังหวัดเชียงใหม่ยังคงประสบกับปัญหาไฟป่าและฝุ่นละอองขนาดเล็ก PM๒.๕ เป็นเวลานานนับ ๑๐ กว่าปี โดยเฉพาะในช่วงเดือนกุมภาพันธ์ – เมษายน ของทุกปี จะมีค่าคุณภาพอากาศของจังหวัดที่ติดอันดับ ค่าคุณภาพอากาศแย่มากที่สุดพื้นที่หนึ่งของประเทศไทย ซึ่งจากสถิติ ค่าคุณภาพอากาศที่เกินค่ามาตรฐาน และจุด HOTSPOT สะสม ระหว่าง ปี พ.ศ. ๒๕๕๙ – ๒๕๖๔ พบว่าจังหวัดเชียงใหม่มีจำนวนวันที่มีค่าคุณภาพอากาศเฉลี่ย ๒๔ ชั่วโมงเกินค่ามาตรฐาน รวมถึงจำนวนจุด HOTSPOT สะสมที่มีเพิ่มมากขึ้นทุกปี โดยมีสาเหตุหลักของปัญหา ฝุ่นละอองมาจากภูมิประเทศเป็นแอ่งกระทะ และมีพื้นที่ราบจำนวนน้อย ประกอบกับคนในพื้นที่ส่วนใหญ่ประกอบอาชีพเกษตรกรรม ทำไร่ในพื้นที่ตามเชิงเขา ปัจจุบันเกิดการขยายพื้นที่อยู่อาศัยและพื้นที่ทำกินเข้าไปในเขตป่า ประชาชนเข้าป่าเพื่อหาอาหารและรายได้ บางคนมีการลักลอบเผาป่าเพื่อง่ายต่อการหาของป่า หรือล่าสัตว์ โดยไม่คำนึงถึงผลกระทบที่ทำให้เกิดไฟป่าและหมอกควัน ประกอบกับช่วงฤดูกาลทำให้อากาศ</p>

หัวข้อ	รายละเอียด
	<p>ไม่สามารถยกตัวได้ เกิดการสะสมของฝุ่นละอองที่เกิดจากไอเสียรถยนต์ โรงงานอุตสาหกรรม หรืออื่นๆ จนทำให้ค่าคุณภาพอากาศในพื้นที่จังหวัด เชียงใหม่เกินค่ามาตรฐาน และก่อให้เกิดผลกระทบต่อสุขภาพ การท่องเที่ยว และเศรษฐกิจ</p> <p>ดังนั้น เพื่อเป็นการแก้ไขปัญหา ดังกล่าว และขับเคลื่อนการพัฒนา ตามยุทธศาสตร์ชาติที่มุ่งสร้างการเติบโตบนคุณภาพชีวิตที่เป็นมิตร ต่อสิ่งแวดล้อม และแผนปฏิรูปประเทศด้านสิ่งแวดล้อม รวมทั้งสอดคล้อง กับแผนพัฒนาเศรษฐกิจและสังคมแห่งชาติ ฉบับที่ ๑๓ (พ.ศ. ๒๕๖๖ – ๒๕๗๐) ที่มุ่งลดความเสี่ยงและผลกระทบจากภัยธรรมชาติและการ เปลี่ยนแปลงสภาพภูมิอากาศ โดยใช้มาตรการเชิงพื้นที่และเทคโนโลยี ในการรับมือการเปลี่ยนแปลง ตลอดจนแนวทางการพัฒนาภาคเหนือ ที่มุ่งเน้นบริหารจัดการทรัพยากรธรรมชาติ สิ่งแวดล้อม และป้องกันแก้ไข ปัญหาหมอกควันอย่างยั่งยืน</p> <p>จังหวัดเชียงใหม่จึงมีความจำเป็นอย่างยิ่งที่จะต้องบูรณาการความ ร่วมมือของหน่วยงานภาครัฐ ภาคเอกชน และประชาชน เพื่อขับเคลื่อน การแก้ไขปัญหาหมอกควัน ไฟป่า และฝุ่นละอองขนาดเล็ก โดยกำหนด แนวทาง มาตรการ และเป้าหมายร่วมกัน เพื่อนำไปสู่การแก้ไขปัญหา ลดผลกระทบ และสามารถปรับตัวให้สอดคล้องกับการเปลี่ยนแปลงสภาพ ภูมิอากาศ และอยู่ภายใต้ระบบนิเวศได้อย่างยั่งยืน</p>
๕. วัตถุประสงค์ของโครงการ	<ol style="list-style-type: none"> ๑. เพื่อแก้ไขปัญหาแก้ไขปัญหไฟป่า และฝุ่นละอองขนาดเล็ก (PM๒.๕) จังหวัดเชียงใหม่โดยการมีส่วนร่วมของทุกภาคส่วน ๒. เพื่อสร้างความตระหนักรู้ในการป้องกัน ดูแล แก้ไขปัญหาฝุ่นควัน และไฟป่า รวมถึงการสร้างภาคีเครือข่ายความร่วมมือการดำเนินงาน ในการแก้ไขปัญหาฝุ่นควันและไฟป่า ๓. เพื่อลดผลกระทบจากการเปลี่ยนแปลงของสภาพภูมิอากาศ โดยการมีส่วนร่วม
๖. ตัวชี้วัดและค่าเป้าหมาย	<p>ค่าเฉลี่ยรายปีของฝุ่นละอองขนาดเล็ก (PM๒.๕) ลดลงปีละ ๐.๕๐ มคก./ลบ.ม. (ตรวจวัดจาก ๒ สถานีหลักในรอบปีงบประมาณ)</p> <p>ค่าเป้าหมาย ๓๐.๒๗ มคก./ลบ.ม.</p>
๗. พื้นที่เป้าหมาย	พื้นที่จังหวัดเชียงใหม่
๘. กิจกรรมหลัก	
<p>๘.๑ กิจกรรมหลักที่ ๑</p> <p>งบประมาณ ผู้รับผิดชอบ หน่วยงานที่เกี่ยวข้อง</p>	<p>การแก้ไขปัญหาไฟป่า และฝุ่นละอองขนาดเล็ก (PM๒.๕) จังหวัด เชียงใหม่</p> <p>๒๓,๙๗๘,๐๐๐ บาท</p> <p>สำนักงานทรัพยากรธรรมชาติและสิ่งแวดล้อมจังหวัดเชียงใหม่</p> <p>ที่ทำการปกครองอำเภอ</p>

หัวข้อ	รายละเอียด
	กองทัพอากาศที่ ๓ สำนักงานพลังงานจังหวัดเชียงใหม่ สำนักจัดการทรัพยากรป่าไม้ที่ ๑ (เชียงใหม่) สำนักบริหารพื้นที่อนุรักษ์ที่ ๑๖
๘.๒ กิจกรรมหลักที่ ๒ งบประมาณ ผู้รับผิดชอบ	ประชาสัมพันธ์ป้องกันแก้ไขปัญหาหมอกควันและไฟป่า ๖๘๔,๙๐๐ บาท สำนักงานประชาสัมพันธ์จังหวัดเชียงใหม่
๙. หน่วยงานดำเนินการ	๑. สำนักงานทรัพยากรธรรมชาติและสิ่งแวดล้อมจังหวัดเชียงใหม่ ๒. สำนักบริหารพื้นที่อนุรักษ์ที่ ๑๖ ๓. สำนักจัดการทรัพยากรป่าไม้ที่ ๑ (เชียงใหม่) ๔. สำนักงานสาธารณสุขจังหวัดเชียงใหม่ ๕. สำนักงานประชาสัมพันธ์จังหวัดเชียงใหม่ ๖. ที่ทำการปกครองอำเภอ ๗. กองทัพอากาศที่ ๓ ๘. กองอำนวยการรักษาความมั่นคงภายในจังหวัดเชียงใหม่ ๙. สำนักงานพลังงานจังหวัดเชียงใหม่ ๑๐. สถานีพัฒนาที่ดินเชียงใหม่
๑๐. ระยะเวลาในการดำเนินโครงการ	ปีงบประมาณ พ.ศ. ๒๕๖๗
๑๑. งบประมาณ	๒๔,๖๖๒,๙๐๐ บาท
๑๒. ผลผลิต (Output)	ค่าเฉลี่ยรายปีของฝุ่นละอองขนาดเล็ก (PM๒.๕) ลดลง
๑๓. ผลลัพธ์จากการดำเนินโครงการ (Outcome)	๑. จังหวัดเชียงใหม่มีคุณภาพอากาศอยู่ในเกณฑ์มาตรฐาน ๒. เกิดการบูรณาการความร่วมมือระหว่างภาครัฐ ภาคเอกชน และประชาชนในการแก้ไขปัญหาหมอกควัน ไฟป่า และฝุ่นละอองขนาดเล็ก

แบบฟอร์มโครงการแบบย่อ (Project Brief) ของโครงการสำคัญภายใต้งบประมาณของจังหวัด
 ประเด็นการพัฒนาจังหวัด ประเด็นการพัฒนาที่ ๔ การจัดการเชิงรุกในปัญหาฝุ่นควัน (PM๒.๕) และการรักษา
 ทรัพยากรธรรมชาติและสิ่งแวดล้อมแบบมีส่วนร่วม

หัวข้อ	รายละเอียด
๑. ชื่อโครงการสำคัญ	โครงการส่งเสริมและเพิ่มประสิทธิภาพการควบคุมฝุ่นละอองขนาดเล็ก PM ๒.๕
๒. ชื่อแผนงาน	แผนงานที่ ๑ การแก้ไขปัญหาฝุ่นควัน (PM๒.๕) เชิงรุกแบบบูรณาการ
๓. แนวทางการพัฒนา	แก้ไขปัญหาหมอกควันไฟป่าและฝุ่นละอองขนาดเล็ก (PM๒.๕) เชิงรุกแบบบูรณาการ
๔. หลักการและเหตุผล	<p>จังหวัดเชียงใหม่มีพื้นที่ ๒๐,๑๐๗ ตารางกิโลเมตร หรือประมาณ ๑๒ ล้านไร่ มีพื้นที่เป็นอันดับที่ ๑ ของภาคเหนือ และเป็นอันดับที่ ๒ ของประเทศ โดยแบ่งเป็นพื้นที่ป่าไม้ ๘,๕๗๓,๐๔๘ ไร่ (ร้อยละ ๖๘.๒๒) พื้นที่ใช้ประโยชน์เพื่อการเกษตร จำนวน ๓,๑๒๘,๑๗๕ ไร่ (ร้อยละ ๒๕.๘๘) และพื้นที่อื่นๆ จำนวน ๘๖๕,๖๘๘ ไร่ (ร้อยละ ๖.๙๐) มีประชากร ๑.๗ ล้านคน ขอบเขตการปกครองทั้งหมด ๒๕ อำเภอ ครอบคลุม ๒,๐๖๖ หมู่บ้าน ลักษณะภูมิประเทศโดยทั่วไปมีสภาพพื้นที่เป็นภูเขาและป่าไม้ โอบรอบด้วยภูเขาสูง คิดเป็นพื้นที่ประมาณ ร้อยละ ๘๐ ของพื้นที่จังหวัด โดยเป็นเมืองศูนย์กลางทางเศรษฐกิจในภาคเหนือของประเทศ ตลอดจนเป็นเมืองจุดหมายปลายทางของนักท่องเที่ยวระดับโลก</p> <p>ท่ามกลางการพัฒนาและการเจริญเติบโตทางเศรษฐกิจของเมืองจังหวัดเชียงใหม่ยังคงประสบกับปัญหาไฟป่าและฝุ่นละอองขนาดเล็ก PM๒.๕ เป็นเวลานานนับ ๑๐ กว่าปี โดยเฉพาะในช่วงเดือนกุมภาพันธ์ – เมษายนของทุกปี จะมีค่าคุณภาพอากาศของจังหวัดที่ติดอันดับค่าคุณภาพอากาศแย่มากที่สุดพื้นที่หนึ่งของประเทศไทย ซึ่งจากสถิติค่าคุณภาพอากาศที่เกินค่ามาตรฐาน และจุด HOTSPOT สะสม ระหว่างปี พ.ศ. ๒๕๕๙ – ๒๕๖๔ พบว่าจังหวัดเชียงใหม่มีจำนวนวันที่มีค่าคุณภาพอากาศเฉลี่ย ๒๔ ชั่วโมงเกินค่ามาตรฐาน รวมถึงจำนวนจุด HOTSPOT สะสมที่มีเพิ่มมากขึ้นทุกปี โดยมีสาเหตุหลักของปัญหาฝุ่นละอองมาจากภูมิประเทศเป็นแอ่งกระทะ และมีพื้นที่ราบจำนวนน้อย ประกอบกับคนในพื้นที่ส่วนใหญ่ประกอบอาชีพเกษตรกรรม ทำไร่ในพื้นที่ตามเชิงเขา ปัจจุบันเกิดการขยายพื้นที่อยู่อาศัยและพื้นที่ทำกินเข้าไปในเขตป่า ประชาชนเข้าป่าเพื่อหาอาหารและรายได้ บางคนมีการลักลอบเผาป่าเพื่อง่ายต่อการหาของป่า หรือล่าสัตว์ โดยไม่คำนึงถึงผลกระทบที่ทำให้เกิดไฟป่าและหมอกควัน ประกอบกับช่วงฤดูการทำให้อากาศ</p>

หัวข้อ	รายละเอียด
	<p>ไม่สามารถยกตัวได้ เกิดการสะสมของฝุ่นละอองที่เกิดจากไอเสียรถยนต์ โรงงานอุตสาหกรรม หรืออื่นๆ จนทำให้ค่าคุณภาพอากาศในพื้นที่จังหวัด เชียงใหม่เกินค่ามาตรฐาน และก่อให้เกิดผลกระทบต่อสุขภาพ การท่องเที่ยว และเศรษฐกิจ</p> <p>ดังนั้น เพื่อเป็นการแก้ไขปัญหา ดังกล่าว และขับเคลื่อนการพัฒนา ตามยุทธศาสตร์ชาติที่มุ่งสร้างการเติบโตบนคุณภาพชีวิตที่เป็นมิตร ต่อสิ่งแวดล้อม และแผนปฏิรูปประเทศด้านสิ่งแวดล้อม รวมทั้งสอดคล้อง กับแผนพัฒนาเศรษฐกิจและสังคมแห่งชาติ ฉบับที่ ๑๓ (พ.ศ. ๒๕๖๖ – ๒๕๗๐) ที่มุ่งลดความเสี่ยงและผลกระทบจากภัยธรรมชาติ และการ เปลี่ยนแปลงสภาพภูมิอากาศ โดยใช้มาตรการเชิงพื้นที่และเทคโนโลยี ในการรับมือการเปลี่ยนแปลง ตลอดจนแนวทางการพัฒนาภาคเหนือ ที่มุ่งเน้นบริหารจัดการทรัพยากรธรรมชาติ สิ่งแวดล้อม และป้องกันแก้ไข ปัญหาหมอกควันอย่างยั่งยืน</p> <p>จังหวัดเชียงใหม่จึงมีความจำเป็นอย่างยิ่งที่จะต้องบูรณาการความ ร่วมมือของหน่วยงานภาครัฐ ภาคเอกชน และประชาชน เพื่อขับเคลื่อน การแก้ไขปัญหาหมอกควัน ไฟป่า และฝุ่นละอองขนาดเล็ก โดยกำหนด แนวทาง มาตรการ และเป้าหมายร่วมกัน เพื่อนำไปสู่การแก้ไขปัญหา ลดผลกระทบ และสามารถปรับตัวให้สอดคล้องกับการเปลี่ยนแปลงสภาพ ภูมิอากาศ และอยู่ภายใต้ระบบนิเวศได้อย่างยั่งยืน</p>
๕. วัตถุประสงค์ของโครงการ	<p>๑. เพื่อส่งเสริมและเพิ่มประสิทธิภาพการควบคุมฝุ่นละอองขนาดเล็ก PM ๒.๕</p> <p>๒. เพื่อสร้างความตระหนักรู้ในการป้องกัน ดูแล แก้ไขปัญหาฝุ่นควัน และไฟป่า รวมถึงการสร้างภาคีเครือข่ายความร่วมมือการดำเนินงาน ในการแก้ไขปัญหาฝุ่นควันและไฟป่า</p>
๖. ตัวชี้วัดและค่าเป้าหมาย	<p>ค่าเฉลี่ยรายปีของฝุ่นละอองขนาดเล็ก (PM๒.๕) ลดลงปีละ ๐.๕๐ มคก./ลบ.ม. (ตรวจวัดจาก ๒ สถานีหลักในรอบปีงบประมาณ)</p> <p>ค่าเป้าหมาย ๓๐.๒๗ มคก./ลบ.ม.</p>
๗. พื้นที่เป้าหมาย	พื้นที่จังหวัดเชียงใหม่
๘. กิจกรรมหลัก	
<p>๘.๑ กิจกรรมหลักที่ ๑</p> <p>งบประมาณ</p> <p>ผู้รับผิดชอบ</p> <p>หน่วยงานที่เกี่ยวข้อง</p>	<p>ส่งเสริมการปลูกพืชทางเลือก ทดแทนการปลูกพืชเชิงเดี่ยว</p> <p>๒,๑๗๕,๐๐๐ บาท</p> <p>สำนักงานเกษตรจังหวัดเชียงใหม่</p> <p>สถานีพัฒนาที่ดินเชียงใหม่</p>
<p>๘.๒ กิจกรรมหลักที่ ๒</p> <p>งบประมาณ</p> <p>ผู้รับผิดชอบ</p>	<p>พัฒนาเสริมความมั่นคงด้านทรัพยากรธรรมชาติและสิ่งแวดล้อม</p> <p>เขตรอยต่อจังหวัดเชียงใหม่ และจังหวัดเชียงราย</p> <p>๑๓,๖๐๕,๐๐๐ บาท</p> <p>สำนักงานทรัพยากรธรรมชาติและสิ่งแวดล้อมจังหวัดเชียงใหม่</p>

หัวข้อ	รายละเอียด
หน่วยงานที่เกี่ยวข้อง	สำนักจัดการทรัพยากรป่าไม้ที่ ๑ (เชียงใหม่) กองทัพอากาศที่ ๓ กองอำนวยการรักษาความมั่นคงภายในจังหวัดเชียงใหม่
๘.๕ กิจกรรมหลักที่ ๓ งบประมาณ ผู้รับผิดชอบ	ขับเคลื่อนการพัฒนาคุณภาพการศึกษา ภายใต้สถานการณ์ฝุ่นควัน PM๒.๕ โดยใช้รูปแบบ CM.NICE ๑,๑๘๙,๒๐๐ บาท สำนักงานศึกษาธิการจังหวัดเชียงใหม่
๘.๖ กิจกรรมหลักที่ ๔ งบประมาณ ผู้รับผิดชอบ	พัฒนาชุมชนต้นแบบเฝ้าระวังและสื่อสารความเสี่ยงหมอกควันพร้อมแนวทางป้องกัน ด้วยเทคโนโลยีดิจิทัล ๑,๖๐๒,๔๐๐ บาท สำนักงานสาธารณสุขจังหวัดเชียงใหม่
๙. หน่วยงานดำเนินการ	๑. สำนักงานทรัพยากรธรรมชาติและสิ่งแวดล้อมจังหวัดเชียงใหม่ ๒. สำนักบริหารพื้นที่อนุรักษ์ที่ ๑๖ ๓. สำนักจัดการทรัพยากรป่าไม้ที่ ๑ (เชียงใหม่) ๔. สำนักงานสาธารณสุขจังหวัดเชียงใหม่ ๕. กองทัพอากาศที่ ๓ ๖. สำนักงานศึกษาธิการจังหวัดเชียงใหม่ ๗. กองอำนวยการรักษาความมั่นคงภายในจังหวัดเชียงใหม่ ๘. สำนักงานเกษตรจังหวัดเชียงใหม่ ๙. พลังงานจังหวัดเชียงใหม่ ๑๐. สถานีพัฒนาที่ดินเชียงใหม่
๑๐. ระยะเวลาในการดำเนินโครงการ	ปีงบประมาณ พ.ศ. ๒๕๖๗
๑๑. งบประมาณ	๑๘,๕๗๑,๖๐๐ บาท
๑๒. ผลผลิต (Output)	ค่าเฉลี่ยรายปีของฝุ่นละอองขนาดเล็ก (PM๒.๕) ลดลง
๑๓. ผลลัพธ์จากการดำเนินโครงการ (Outcome)	จังหวัดเชียงใหม่มีคุณภาพอากาศอยู่ในเกณฑ์มาตรฐาน และเกิดการบูรณาการความร่วมมือระหว่างภาครัฐ ภาคเอกชน และประชาชนในการแก้ไขปัญหาหมอกควัน ไฟป่า และฝุ่นละอองขนาดเล็ก

แบบฟอร์มโครงการแบบย่อ (Project Brief) ของโครงการสำคัญภายใต้งบประมาณของจังหวัด
 ประเด็นการพัฒนาจังหวัด ประเด็นการพัฒนาที่ ๔ การจัดการเชิงรุกในปัญหาฝุ่นควัน (PM๒.๕) และการรักษา
 ทรัพยากรธรรมชาติและสิ่งแวดล้อมแบบมีส่วนร่วม

หัวข้อ	รายละเอียด
๑. ชื่อโครงการสำคัญ	โครงการเพิ่มขีดความสามารถในการป้องกันและแก้ไขปัญหาภัยพิบัติ ในเชิงโครงสร้างพื้นฐาน
๒. ชื่อแผนงาน	แผนงานที่ ๒ การอนุรักษ์ พัฒนา และรักษาทรัพยากรธรรมชาติและ สิ่งแวดล้อมแบบมีส่วนร่วม
๓. แนวทางการพัฒนา	บริหารจัดการความเสี่ยงจากภัยทางธรรมชาติ และการเปลี่ยนแปลง สภาพภูมิอากาศ
๔. หลักการและเหตุผล	<p>ผลจากการบุกรุกทำลายพื้นที่ป่าในวงกว้างอันเป็นสาเหตุให้ ทรัพยากรธรรมชาติและสิ่งแวดล้อมของจังหวัดเชียงใหม่ที่เคยอุดมสมบูรณ์ กลายเป็นเสื่อมโทรม ประกอบกับความเปลี่ยนแปลงสภาพภูมิอากาศ ของโลกที่เปลี่ยนแปลงไปมากส่งผลให้ปัญหาสิ่งแวดล้อมและสาธารณภัย ในพื้นที่จังหวัดเชียงใหม่มีความรุนแรงเพิ่มมากขึ้น ทั้งในเรื่องดินโคลนถล่ม น้ำท่วม ภัยพิบัติต่างๆ ประกอบกับจังหวัดเชียงใหม่มีพื้นที่เป็นป่าต้นน้ำและ เป็นภูเขาสูง จึงส่งผลต่อความแรงและเขี้ยวกราดของน้ำในฤดูน้ำหลาก (ฤดูฝน) โดยเฉพาะอย่างยิ่งในระยะหลังป่าไม้ถูกทำลายการดูดซับน้ำมีน้อย หรือในบางพื้นที่แทบไม่มีเลย จึงเป็นสาเหตุให้ตลิ่งแม่น้ำถูกกัดเซาะทำลาย ประชาชนได้รับความเสียหายเป็นประจำทุกปี</p> <p>ดังนั้น เพื่อเป็นการแก้ไขปัญหาฯ ดังกล่าว และขับเคลื่อนการ พัฒนา ตามยุทธศาสตร์ชาติที่มุ่งสร้างการเติบโตบนคุณภาพชีวิตที่เป็นมิตร ต่อสิ่งแวดล้อม และแผนปฏิรูปประเทศด้านสิ่งแวดล้อม รวมทั้งสอดคล้อง กับแผนพัฒนาเศรษฐกิจและสังคมแห่งชาติ ฉบับที่ ๑๓ (พ.ศ. ๒๕๖๖ – ๒๕๗๐) ที่มุ่งลดความเสี่ยงและผลกระทบจากภัยธรรมชาติและ การเปลี่ยนแปลงสภาพภูมิอากาศ โดยใช้มาตรการเชิงพื้นที่และเทคโนโลยี ในการรับมือการเปลี่ยนแปลง ตลอดจนแนวทางการพัฒนาภาคเหนือ ที่มุ่งเน้นบริหารจัดการทรัพยากรธรรมชาติและ สิ่งแวดล้อม และป้องกันแก้ไข ปัญหาหมอกควันอย่างยั่งยืน</p> <p>จังหวัดเชียงใหม่จึงมีความจำเป็นอย่างยิ่งที่จะต้องเพิ่มขีด ความสามารถในการป้องกันและแก้ไขปัญหาภัยพิบัติในเชิงโครงสร้าง พื้นฐาน เพื่อลดความเสี่ยงในการสูญเสียชีวิตและทรัพย์สิน และมีความ ปลอดภัยอย่างแท้จริง</p>
๕. วัตถุประสงค์ของโครงการ	เพื่อป้องกันการพังทลายของตลิ่ง ป้องกันน้ำท่วมพื้นที่ชุมชนและ รักษา สิ่งแวดล้อมบริเวณพื้นที่ตลิ่งริมแม่น้ำ

หัวข้อ	รายละเอียด
๖. ตัวชี้วัดและค่าเป้าหมาย	โครงสร้างพื้นฐานเพื่อป้องกันและแก้ไขปัญหายภัยพิบัติ อย่างน้อย ๑ แห่งต่อปี
๗. พื้นที่เป้าหมาย	พื้นที่จังหวัดเชียงใหม่
๘. กิจกรรมหลัก	
๘.๑ กิจกรรมหลักที่ ๑ งบประมาณ ผู้รับผิดชอบ	ก่อสร้างเขื่อนป้องกันตลิ่งริมแม่น้ำ ๙,๒๐๐,๐๐๐ บาท สำนักงานโยธาธิการและผังเมืองจังหวัดเชียงใหม่
๙. หน่วยงานดำเนินการ	สำนักงานโยธาธิการและผังเมืองจังหวัดเชียงใหม่
๑๐. ระยะเวลาในการดำเนินโครงการ	ปีงบประมาณ พ.ศ. ๒๕๖๗
๑๑. งบประมาณ	๙,๒๐๐,๐๐๐ บาท
๑๒. ผลผลิต (Output)	เขื่อนป้องกันตลิ่งเพื่อลดผลกระทบจากการกัดเซาะตลิ่งจากความรุนแรงของกระแสน้ำและภัยธรรมชาติ
๑๓. ผลลัพธ์จากการดำเนินโครงการ (Outcome)	ประชาชนในพื้นที่ริมตลิ่งริมแม่น้ำ และบนพื้นที่สูงได้รับประโยชน์จากการพัฒนาและการป้องกันการพังทลาย มีความปลอดภัยในชีวิตและทรัพย์สิน มีคุณภาพชีวิตที่ดี

แบบฟอร์มโครงการแบบย่อ (Project Brief) ของโครงการสำคัญภายใต้งบประมาณของจังหวัด
 ประเด็นการพัฒนาจังหวัด ประเด็นการพัฒนาที่ ๔ การจัดการเชิงรุกในปัญหาฝุ่นควัน (PM๒.๕) และการรักษา
 ทรัพยากรธรรมชาติและสิ่งแวดล้อมแบบมีส่วนร่วม

หัวข้อ	รายละเอียด
๑. ชื่อโครงการสำคัญ	โครงการป้องกันและลดความเสี่ยงของภัยธรรมชาติและ การเปลี่ยนแปลง ของสภาพภูมิอากาศ
๒. ชื่อแผนงาน	แผนงานที่ ๒ การอนุรักษ์ พัฒนา และรักษาทรัพยากรธรรมชาติและ สิ่งแวดล้อมแบบมีส่วนร่วม
๓. แนวทางการพัฒนา	บริหารจัดการความเสี่ยงจากภัยทางธรรมชาติ และการเปลี่ยนแปลง สภาพภูมิอากาศ
๔. หลักการและเหตุผล	<p>ผลจากการบุกรุกทำลายพื้นที่ป่าในวงกว้างอันเป็นสาเหตุให้ ทรัพยากรธรรมชาติและสิ่งแวดล้อมของจังหวัดเชียงใหม่ที่เคยอุดมสมบูรณ์ กลายเป็นเสื่อมโทรม ประกอบกับความเปลี่ยนแปลงสภาพภูมิอากาศ ของโลกที่เปลี่ยนแปลงไปมากส่งผลให้ปัญหาสิ่งแวดล้อมและสาธารณสุข ในพื้นที่จังหวัดเชียงใหม่มีความรุนแรงเพิ่มมากขึ้น ทั้งในเรื่องดินโคลนถล่ม น้ำท่วม ภัยพิบัติต่างๆ ประกอบกับจังหวัดเชียงใหม่มีพื้นที่เป็นป่าต้นน้ำและ เป็นภูเขาสูง จึงส่งผลต่อความแรงและเขี้ยวกราดของน้ำในฤดูน้ำหลาก (ฤดูฝน) โดยเฉพาะอย่างยิ่งในระยะหลังป่าไม้ถูกทำลายการดูดซับน้ำมีน้อย หรือในบางพื้นที่แทบไม่มีเลย จึงเป็นสาเหตุให้จำนวนสาธารณสุขที่เกิดขึ้น ในพื้นที่จังหวัดเชียงใหม่ยังคงมีจำนวนครั้งที่เกิดภัยค่อนข้างสูง</p> <p>แม้จังหวัดเชียงใหม่จะได้พยายามพัฒนาและเสริมสร้าง ความสามารถในการรับมือสาธารณสุขที่เกิดขึ้น ด้วยการเข้าไปให้ความรู้ การเอาตัวรอด การเตรียมการรับมือ การป้องกันภัย การจัดทำแผนชุมชน ทุกๆ ปี แต่ด้วยข้อจำกัดเรื่องงบประมาณในการพัฒนาศักยภาพ ประชาชน จิตอาสา และอาสาสมัครป้องกันและบรรเทาสาธารณสุข เครื่องมือ วัสดุอุปกรณ์ ตลอดจนระบบเตือนภัยที่มีประสิทธิภาพ จึงทำให้ เวลาเกิดภัยแต่ละครั้งได้สร้างความเสียหายและสูญเสียทรัพย์สินและ บางครั้งมีการสูญเสียชีวิตด้วย ซึ่งมูลค่าความเสียหายในแต่ละภัย ค่อนข้างสูง และเป็นปัญหาที่มีความสำคัญเร่งด่วนที่จำเป็นต้องเร่ง ดำเนินการทั้งในมิติการป้องกันภัยที่อาจเกิดขึ้น การเตรียมความพร้อม ในการรับมือกรณีการเกิดภัยและการเข้าไปดูแลให้ความช่วยเหลือ โดยมุ่งเน้นให้ประชาชนและทุกภาคส่วนเขามามีส่วนร่วมและเป็นกำลัง สำคัญในการบรรเทาผลกระทบจากภัยธรรมชาติจากการเปลี่ยนแปลง สภาพภูมิอากาศ</p>

หัวข้อ	รายละเอียด
	<p>ดังนั้น เพื่อเป็นการแก้ไขปัญหา ดังกล่าว และขับเคลื่อนการพัฒนา ตามยุทธศาสตร์ชาติที่มุ่งสร้างการเติบโตบนคุณภาพชีวิตที่เป็นมิตรต่อสิ่งแวดล้อม และแผนปฏิรูปประเทศด้านสิ่งแวดล้อม รวมทั้งสอดคล้องกับแผนพัฒนาเศรษฐกิจและสังคมแห่งชาติ ฉบับที่ ๑๓ (พ.ศ. ๒๕๖๖ – ๒๕๗๐) ที่มุ่งลดความเสี่ยงและผลกระทบจากภัยธรรมชาติและ การเปลี่ยนแปลงสภาพภูมิอากาศ โดยใช้มาตรการเชิงพื้นที่และเทคโนโลยี ในการรับมือการเปลี่ยนแปลง ตลอดจนแนวทางการพัฒนาภาคเหนือ ที่มุ่งเน้นบริหารจัดการทรัพยากรธรรมชาติ สิ่งแวดล้อม และป้องกันแก้ไข ปัญหาหมอกควันอย่างยั่งยืน</p> <p>จังหวัดเชียงใหม่จึงมีความจำเป็นอย่างยิ่งที่จะต้องบูรณาการ ความร่วมมือของหน่วยงานภาครัฐ ภาคเอกชน และประชาชน เพื่อเพิ่มขีด ความสามารถในการดูแลและปกป้องตนเอง และครอบครัวไปจนถึงชุมชน ในอาศัยอยู่ ลดความเสี่ยงในการสูญเสียชีวิตและทรัพย์สิน และมีความ ปลอดภัยอย่างแท้จริง</p>
๕. วัตถุประสงค์ของโครงการ	เพื่อจัดเตรียมความพร้อมในการป้องกันภัยและวางระบบการบรรเทา ผลกระทบจากภัยธรรมชาติที่เกิดขึ้นจากการเปลี่ยนแปลงสภาพภูมิอากาศ โดยการมีส่วนร่วมของทุกภาคส่วน
๖. ตัวชี้วัดและค่าเป้าหมาย	ร้อยละของประชาชนที่ประสบสาธารณภัยลดลง ร้อยละ ๕.๐
๗. พื้นที่เป้าหมาย	พื้นที่จังหวัดเชียงใหม่
๘. กิจกรรมหลัก	
<p>๘.๑ กิจกรรมหลักที่ ๑</p> <p>งบประมาณ ผู้รับผิดชอบ</p>	<p>พัฒนาระบบเตือนภัยและเพิ่มขีดความสามารถในการป้องกันและ บรรเทาสาธารณภัย</p> <p>๕,๔๘๓,๗๐๐ บาท สำนักงานป้องกันและบรรเทาสาธารณภัยจังหวัดเชียงใหม่</p>
<p>๘.๒ กิจกรรมหลักที่ ๒</p> <p>งบประมาณ ผู้รับผิดชอบ</p>	<p>ประเมินคุณภาพแหล่งน้ำสำรองบรรเทาภัยแล้งพื้นที่จังหวัดเชียงใหม่</p> <p>๑,๓๐๕,๓๐๐ บาท สำนักงานสิ่งแวดล้อมและควบคุมมลพิษที่ ๑</p>
<p>๘.๓ กิจกรรมหลักที่ ๓</p> <p>งบประมาณ ผู้รับผิดชอบ</p>	<p>การป้องกันและแก้ปัญหาน้ำหลากดินถล่มด้วยระบบอนุรักษ์ดินและน้ำ</p> <p>๔,๐๘๐,๐๐๐ บาท สำนักงานพัฒนาที่ดินเขต ๖</p>
๙. หน่วยงานดำเนินการ	<p>๑. สำนักงานป้องกันและบรรเทาสาธารณภัยจังหวัดเชียงใหม่</p> <p>๒. สำนักงานสิ่งแวดล้อมและควบคุมมลพิษที่ ๑</p> <p>๓. สำนักงานพัฒนาที่ดินเขต ๖</p>
๑๐. ระยะเวลาในการดำเนินโครงการ	ปีงบประมาณ พ.ศ. ๒๕๖๗
๑๑. งบประมาณ	๑๐,๘๖๙,๐๐๐ บาท

หัวข้อ	รายละเอียด
๑๒. ผลผลิต (Output)	๑. ประชาชนและอาสาสมัครมีความรู้ความสามารถในการใช้ระบบเตือนภัย และเป็นกำลังสำคัญในการเตือนภัย การช่วยเหลือกรณีเกิดภัย และ หลังเกิดภัยอย่างมีประสิทธิภาพ ลดการสูญเสียชีวิต ๒. มีแหล่งน้ำสำรองเพื่อบรรเทาภัยแล้ง ๓. ประชาชนมีความรู้ในการป้องกันน้ำหลากดินถล่มด้วยระบบอนุรักษ์ ดินและน้ำ
๑๓. ผลลัพธ์จากการดำเนิน โครงการ (Outcome)	๑. ชุมชนพื้นที่เสี่ยงภัยมีการบริหารจัดการความเสี่ยงจากภัยพิบัติที่ยั่งยืน โดยการมีส่วนร่วมของทุกภาคส่วน ๒. มีแหล่งน้ำสำรองเพียงพอเพื่อบรรเทาภัยแล้ง

แบบฟอร์มโครงการแบบย่อ (Project Brief) ของโครงการสำคัญภายใต้งบประมาณของจังหวัด
 ประเด็นการพัฒนาจังหวัด ประเด็นการพัฒนาที่ ๔ การจัดการเชิงรุกในปัญหาฝุ่นควัน (PM๒.๕) และการรักษา
 ทรัพยากรธรรมชาติและสิ่งแวดล้อมแบบมีส่วนร่วม

หัวข้อ	รายละเอียด
๑. ชื่อโครงการสำคัญ	โครงการฟื้นฟูป่า สร้างพื้นที่สีเขียว และการอนุรักษ์พันธุกรรมพืช
๒. ชื่อแผนงาน	แผนงานที่ ๒ การอนุรักษ์ พัฒนา และรักษาทรัพยากรธรรมชาติและสิ่งแวดล้อมแบบมีส่วนร่วม
๓. แนวทางการพัฒนา	ส่งเสริมการอนุรักษ์พันธุกรรมพืช สร้างพื้นที่สีเขียว และสร้างสังคมคาร์บอน
๔. หลักการและเหตุผล	<p>จังหวัดเชียงใหม่มีพื้นที่ ๒๐,๑๐๗ ตารางกิโลเมตร หรือประมาณ ๑๒ ล้านไร่ มีพื้นที่เป็นอันดับที่ ๑ ของภาคเหนือ และเป็นอันดับที่ ๒ ของประเทศ โดยแบ่งเป็นพื้นที่ป่าไม้ ๘,๕๗๓,๐๔๘ ไร่ (ร้อยละ ๖๘.๒๒) พื้นที่ใช้ประโยชน์เพื่อการเกษตร จำนวน ๓,๑๒๘,๑๗๕ ไร่ (ร้อยละ ๒๔.๘๘) และพื้นที่อื่นๆ จำนวน ๘๖๕,๖๘๘ ไร่ (ร้อยละ ๖.๙๐) ปัจจุบันมีประชาชนส่วนหนึ่งอาศัยและทำกินในพื้นที่ป่า มีการใช้สารเคมีในการเพาะปลูก ซึ่งเป็นสาเหตุหนึ่งของการทำให้พื้นที่ป่าลดลง ส่งผลให้ความอุดมสมบูรณ์ของทรัพยากรธรรมชาติของจังหวัดลดลงและระบบนิเวศเปลี่ยนแปลงไป และส่งผลกระทบต่อสภาพภูมิอากาศและทรัพยากรธรรมชาติและสิ่งแวดล้อม รวมทั้งระบบนิเวศในภาพรวม</p> <p>อย่างไรก็ดีในช่วงหลายปีที่ผ่านมาประชาชนชาวจังหวัดเชียงใหม่ได้ตระหนักและเข้ามามีส่วนร่วมในการอนุรักษ์และฟื้นฟูป่าต้นน้ำมากขึ้น โดยบูรณาการความร่วมมือทั้งภาครัฐ ภาคเอกชน และภาคประชาสังคม ในลักษณะเครือข่ายการอนุรักษ์และฟื้นฟูป่า จึงทำให้การแก้ปัญหาเสื่อมโทรมของป่า ฟื้นฟูและเพิ่มพื้นที่สีเขียวได้ในระดับหนึ่ง แต่จังหวัดเชียงใหม่ยังต้องร่วมมือภาคีเครือข่าย เพื่อรักษาและฟื้นฟูทรัพยากรธรรมชาติ และสิ่งแวดล้อมอย่างเป็นระบบ เพื่อให้ทรัพยากรธรรมชาติกลับมาอุดมสมบูรณ์</p> <p>ดังนั้นเพื่อเป็นการแก้ไขปัญหาความเสื่อมโทรมของทรัพยากรธรรมชาติอย่างเป็นระบบ และต่อยอดแนวทางการแก้ไขปัญหาที่มุ่งเน้นให้ทุกภาคส่วนเข้ามามีส่วนร่วมในการดำเนินการ ซึ่งสอดคล้องกับยุทธศาสตร์ชาติที่มุ่งสร้างการเติบโตบนคุณภาพชีวิตที่เป็นมิตรต่อสิ่งแวดล้อม และแผนปฏิรูปประเทศด้านสิ่งแวดล้อม รวมทั้งสอดคล้องกับแผนพัฒนาเศรษฐกิจและสังคมแห่งชาติ ฉบับที่ ๑๓ (พ.ศ. ๒๕๖๖ - ๒๕๗๐) ที่มุ่งเน้นการดำเนินงานใน ๔ มิติหลัก ได้แก่ (๑) การอนุรักษ์และรักษาทรัพยากรธรรมชาติและสิ่งแวดล้อมเพื่อสืบทอดให้แก่คนรุ่นต่อไป (๒) การฟื้นฟูและสร้างฐานทรัพยากรธรรมชาติและสิ่งแวดล้อมขึ้นมาใหม่ (๓) การใช้ประโยชน์จากทรัพยากรธรรมชาติและสิ่งแวดล้อมที่สอดคล้องกับขีดความสามารถของระบบนิเวศ และ (๔) ยกระดับกระบวนการทัศน์ด้านทรัพยากรธรรมชาติและ</p>

หัวข้อ	รายละเอียด
	<p>สิ่งแวดล้อม ผ่านการปรับปรุงกลไกและเครื่องมือที่นำไปสู่การปรับเปลี่ยนพฤติกรรม และการปรับปรุงระบบบริหารจัดการที่เกี่ยวข้องกับทรัพยากรธรรมชาติ และสิ่งแวดล้อม นอกจากนี้กรมป่าไม้ป่าไม้ยังได้มีนโยบายกำหนดให้ประเทศไทยมีพื้นที่ป่าไม้ทั้งป่าเพื่อการอนุรักษ์และเพื่อเศรษฐกิจไม่น้อยกว่าร้อยละ ๔๐ ของพื้นที่ประเทศ โดยการใช้มาตรการด้านต่างๆ เพื่อให้เป็นไปตามเป้าหมายที่วางไว้ในการทำงานตามแผนพัฒนาเศรษฐกิจและสังคมแห่งชาติ ฉบับที่ ๑๓ ในทุกมิติ และแนวทางการพัฒนาภาคเหนือที่มุ่งเน้นบริหารจัดการทรัพยากรธรรมชาติ สิ่งแวดล้อม และป้องกันแก้ไขปัญหาหมอกควันอย่างยั่งยืน</p> <p>จังหวัดเชียงใหม่จึงได้จัดทำโครงการฟื้นฟูป่า สร้างพื้นที่สีเขียว และการอนุรักษ์พันธุกรรมพืช ดูแล รักษา และฟื้นฟูทรัพยากรธรรมชาติและสิ่งแวดล้อมให้อุดมสมบูรณ์ด้วยกลไกการมีส่วนร่วมต่อไป</p>
๕. วัตถุประสงค์ของโครงการ	เพื่อดูแล รักษา และฟื้นฟูทรัพยากรธรรมชาติและสิ่งแวดล้อมให้อุดมสมบูรณ์ ด้วยกลไกการมีส่วนร่วม
๖. ตัวชี้วัดและค่าเป้าหมาย	พื้นที่สีเขียวเพิ่มขึ้น จำนวน ๑,๐๐๐ ไร่/ปี
๗. พื้นที่เป้าหมาย	พื้นที่จังหวัดเชียงใหม่
๘. กิจกรรมหลัก	
๘.๑ กิจกรรมหลักที่ ๑ งบประมาณ ผู้รับผิดชอบ หน่วยงานที่เกี่ยวข้อง	พัฒนาสร้างจิตสำนึกอนุรักษ์ทรัพยากรป่าไม้ และสร้างพื้นที่สีเขียว ๑๘,๖๒๘,๐๐๐ บาท สำนักบริหารพื้นที่อนุรักษ์ที่ ๑๖ สำนักงานทรัพยากรธรรมชาติและสิ่งแวดล้อมจังหวัดเชียงใหม่ สำนักจัดการทรัพยากรป่าไม้ที่ ๑ (เชียงใหม่)
๘.๒ กิจกรรมหลักที่ ๒ งบประมาณ ผู้รับผิดชอบ	ดูแล รักษา ฟื้นฟูป่าต้นน้ำตามแนวทางอินทนนท์โมเดล ๑,๙๐๖,๖๐๐ บาท สำนักบริหารพื้นที่อนุรักษ์ที่ ๑๖ สำนักจัดการทรัพยากรป่าไม้ที่ ๑ (เชียงใหม่) สำนักงานทรัพยากรธรรมชาติและสิ่งแวดล้อมจังหวัดเชียงใหม่
๙. หน่วยงานดำเนินการ	๑. สำนักบริหารพื้นที่อนุรักษ์ที่ ๑๖ ๒. สำนักจัดการทรัพยากรป่าไม้ที่ ๑ (เชียงใหม่) ๓. สำนักงานทรัพยากรธรรมชาติและสิ่งแวดล้อมจังหวัดเชียงใหม่
๑๐. ระยะเวลาในการดำเนินโครงการ	ปีงบประมาณ พ.ศ. ๒๕๖๗
๑๑. งบประมาณ	๒๐,๕๓๔,๖๐๐ บาท
๑๒. ผลผลิต (Output)	๑. ประชาชนมีความรู้ความเข้าใจในการอนุรักษ์ทรัพยากรป่าไม้และบำรุงรักษาต้นไม้ ๒. นักเรียนและเยาวชน มีความรู้ความเข้าใจในการสร้างและเพิ่มพื้นที่สีเขียว

หัวข้อ	รายละเอียด
	๓. พื้นที่สีเขียวเพิ่มมากขึ้น
๑๓. ผลลัพธ์จากการดำเนินโครงการ (Outcome)	๑. มีการขยายผลเครือข่ายรักษารักษาทรัพยากรธรรมชาติและสิ่งแวดล้อมในกลุ่มนักเรียน เยาวชน และประชาชน ๒. พื้นที่สีเขียวเพิ่มขึ้นและพื้นที่ป่ามีความอุดมสมบูรณ์ยิ่งขึ้น

แบบฟอร์มโครงการแบบย่อ (Project Brief) ของโครงการสำคัญภายใต้งบประมาณของจังหวัด
 ประเด็นการพัฒนาจังหวัด ประเด็นการพัฒนาที่ ๔ การจัดการเชิงรุกในปัญหาฝุ่นควัน (PM๒.๕) และการรักษา
 ทรัพยากรธรรมชาติและสิ่งแวดล้อมแบบมีส่วนร่วม

หัวข้อ	รายละเอียด
๑. ชื่อโครงการสำคัญ	โครงการพัฒนาแหล่งน้ำและระบบบริหารจัดการน้ำ
๒. ชื่อแผนงาน	แผนงานที่ ๓ การพัฒนาแหล่งน้ำและระบบบริหารจัดการน้ำ
๓. แนวทางการพัฒนา	พัฒนาแหล่งน้ำและระบบบริหารจัดการน้ำให้มีประสิทธิภาพ
๔. หลักการและเหตุผล	<p>จังหวัดเชียงใหม่ถือเป็นแหล่งต้นน้ำที่สำคัญของประเทศ มีลุ่มน้ำสำคัญ ๓ ลุ่มน้ำ ได้แก่ ลุ่มน้ำปิงตอนบน ลุ่มน้ำโขง และกก และ ลุ่มน้ำสาละวินและยวม โดยมีลำน้ำธรรมชาติส่วนใหญ่มีต้นน้ำมาจากภูเขาต่างๆ แต่ปัจจุบันเกิดการบุกรุกทำลายพื้นที่ป่าในวงกว้างอันเป็นสาเหตุทรัพยากรธรรมชาติและสิ่งแวดล้อมของจังหวัดเชียงใหม่ที่เคยอุดมสมบูรณ์ กลายเป็นเสื่อมโทรม ประกอบกับความเปลี่ยนแปลงสภาพภูมิอากาศของโลก ที่เปลี่ยนแปลงไปมากส่งผลให้ปัญหาสิ่งแวดล้อม ตลอดจนปัญหาความเจริญเติบโตของเมืองแบบก้าวกระโดดจากสังคมเกษตรกรรม สู่อุตสาหกรรม บริการที่ตอบสนองความต้องการของนักท่องเที่ยวในหลากหลายรูปแบบ ส่งผลให้เกิดการขยายตัวของชุมชนอย่างรวดเร็ว เกิดการเปลี่ยนแปลงเส้นทางการไหลของลำน้ำและคูคลองของจังหวัดเชียงใหม่ มีสิ่งกีดขวางทางน้ำขัดขวางการไหลของน้ำจนก่อให้เกิดปัญหาน้ำท่วม ปัญหาน้ำเน่าเสียในเขตเมือง และสภาพแวดล้อมบริเวณริมคลองเกิดการบุกรุก ภูมิทัศน์ไม่สวยงาม สร้างความเดือดร้อนกับประชาชน เกิดความเสียหายต่อทรัพย์สินและเศรษฐกิจ</p> <p>ดังนั้น เพื่อเป็นการแก้ไขปัญหา ดังกล่าว และขับเคลื่อนการพัฒนาตามยุทธศาสตร์ชาติที่มุ่งสร้างการเติบโตบนคุณภาพชีวิตที่เป็นมิตรต่อสิ่งแวดล้อม และแผนปฏิรูปประเทศด้านสิ่งแวดล้อม รวมทั้งสอดคล้องกับแผนพัฒนาเศรษฐกิจและสังคมแห่งชาติ ฉบับที่ ๑๓ (พ.ศ. ๒๕๖๖ – ๒๕๗๐) ที่มุ่งลดความเสี่ยงและผลกระทบจากภัยธรรมชาติและ การเปลี่ยนแปลงสภาพภูมิอากาศ โดยใช้มาตรการเชิงพื้นที่และเทคโนโลยีในการรับมือการเปลี่ยนแปลง ตลอดจนแนวทางการพัฒนาภาคเหนือที่มุ่งเน้นบริหารจัดการทรัพยากรธรรมชาติ สิ่งแวดล้อม และป้องกันแก้ไขปัญหาหมอกควันอย่างยั่งยืน</p> <p>จังหวัดเชียงใหม่จึงต้องพัฒนาแหล่งน้ำและระบบบริหารจัดการน้ำ เพื่อพัฒนาแม่น้ำคูคลองสำคัญของจังหวัดให้มีการบริหารจัดการที่มีประสิทธิภาพ แหล่งน้ำมีคุณภาพดี และสามารถเติบโตอย่างยั่งยืนและเป็นมิตรกับสิ่งแวดล้อม</p>

หัวข้อ	รายละเอียด
๕. วัตถุประสงค์ของโครงการ	<p>๑. เพื่อพัฒนาแม่น้ำคูคลองสำคัญของจังหวัดให้มีการบริหารจัดการที่มีประสิทธิภาพ</p> <p>๒. เพื่อปลูกฝังจิตสำนึกในการอนุรักษ์และการพัฒนาแม่น้ำคูคลองสำคัญให้เกิดแก่ชุมชน และเยาวชน</p> <p>๓. เพื่อพัฒนาคุณภาพแหล่งน้ำ ตรวจสอบและบังคับใช้กฎหมายป้องกันแหล่งกำเนิดมลพิษ</p>
๖. ตัวชี้วัดและค่าเป้าหมาย	<p>ค่าคุณภาพน้ำของแม่น้ำสายหลักอยู่ในเกณฑ์ดีขึ้น (WQI)</p> <p>- แม่น้ำกวัง ๖๐ (WQI)</p> <p>- แม่น้ำปิง ๕๗ (WQI)</p>
๗. พื้นที่เป้าหมาย	พื้นที่จังหวัดเชียงใหม่
๘. กิจกรรมหลัก	
๘.๑ กิจกรรมหลักที่ ๑ งบประมาณ ผู้รับผิดชอบ	<p>เพิ่มขีดความสามารถในการบริหารจัดการน้ำในเชิงโครงสร้างพื้นฐาน</p> <p>๒๐,๐๐๐,๐๐๐ บาท</p> <p>โครงการชลประทานเชียงใหม่ สำนักงานชลประทานที่ ๑</p>
๘.๒ กิจกรรมหลักที่ ๒ งบประมาณ ผู้รับผิดชอบ	<p>พัฒนา สร้างจิตสำนึก อนุรักษ์คลองแม่ข่า</p> <p>๓,๒๕๘,๑๐๐ บาท</p> <p>สำนักงานทรัพยากรธรรมชาติและสิ่งแวดล้อมจังหวัดเชียงใหม่</p>
๘.๓ กิจกรรมหลักที่ ๓ งบประมาณ ผู้รับผิดชอบ	<p>พัฒนาคุณภาพแหล่งน้ำ และป้องกันแหล่งกำเนิดมลพิษ</p> <p>๑,๘๗๓,๒๐๐ บาท</p> <p>สำนักงานสิ่งแวดล้อมและควบคุมมลพิษที่ ๑</p>
๙. หน่วยงานดำเนินการ	<p>๑. โครงการชลประทานเชียงใหม่ สำนักงานชลประทานที่ ๑</p> <p>๒. สำนักงานทรัพยากรธรรมชาติและสิ่งแวดล้อมจังหวัดเชียงใหม่</p> <p>๓. สำนักงานสิ่งแวดล้อมและควบคุมมลพิษที่ ๑</p>
๑๐. ระยะเวลาในการดำเนินโครงการ	ปีงบประมาณ พ.ศ. ๒๕๖๗
๑๑. งบประมาณ	๒๕,๑๓๑,๓๐๐ บาท
๑๒. ผลผลิต (Output)	<p>๑. มีอาคารป้องกันตลิ่งเพื่อการระบายน้ำจากคลองแม่ข่าน้อยลงสู่แม่น้ำปิงป้องกันน้ำท่วมเมืองเชียงใหม่ด้านทิศตะวันตก</p> <p>๒. เกิดเครือข่ายในการอนุรักษ์และพัฒนาคลองแม่ข่า คู คลองสำคัญ</p> <p>๓. แหล่งกำเนิดมลพิษปฏิบัติตามกฎหมาย และปล่อยน้ำทิ้งอยู่ในเกณฑ์มาตรฐานที่กฎหมายกำหนด</p>
๑๓. ผลลัพธ์จากการดำเนินโครงการ (Outcome)	<p>๑. พื้นที่เศรษฐกิจของตัวเมืองเชียงใหม่ด้านทิศตะวันตกไม่เกิดน้ำท่วมในฤดูน้ำหลาก</p> <p>๒. ประชาชนมีจิตสำนึกที่ดี เข้ามามีส่วนร่วมในการอนุรักษ์และพัฒนาแม่น้ำคูคลอง</p> <p>๓. คุณภาพน้ำ ภูมิทัศน์ และภาพแวดล้อมริมแม่น้ำ คูคลองมีสภาพดีขึ้น</p>

แบบสรุปโครงการแบบย่อ (Project Brief)
ของโครงการภายใต้งบประมาณของจังหวัด

ประเด็นการพัฒนาที่ ๕

การเสริมสร้างสังคมคุณภาพ เมืองน่าอยู่มีความปลอดภัย
เพื่อคุณภาพชีวิตที่ดีของประชาชน

แบบฟอร์มโครงการแบบย่อ (Project Brief) ของโครงการสำคัญภายใต้งบประมาณของจังหวัด
 ประเด็นการพัฒนาจังหวัด ประเด็นการพัฒนาที่ ๕ การเสริมสร้างสังคมคุณภาพ เมืองน่าอยู่มีความปลอดภัย
 เพื่อคุณภาพชีวิตที่ดีของประชาชน

หัวข้อ	รายละเอียด
๑. ชื่อโครงการสำคัญ	โครงการยกระดับคุณภาพชีวิตกลุ่มเปราะบาง ตามหลักปรัชญาของเศรษฐกิจพอเพียง จังหวัดเชียงใหม่
๒. ชื่อแผนงาน	แผนงานที่ ๑ การลดความเหลื่อมล้ำ สร้างโอกาสและความเสมอภาคทางสังคมตามหลักปรัชญาเศรษฐกิจพอเพียง
๓. แนวทางการพัฒนา	ลดความเหลื่อมล้ำ สร้างโอกาสและความเสมอภาคทางสังคมตามหลักปรัชญาเศรษฐกิจพอเพียง
๔. หลักการและเหตุผล	<p>จังหวัดเชียงใหม่มีประชากร ๑.๗๘ ล้านคน กระจายอยู่ในพื้นที่ ๒๕ อำเภอของจังหวัด บางพื้นที่มีความห่างไกลระบบโครงสร้างเครือข่ายด้านการสื่อสารยังไม่ครอบคลุมในทุกพื้นที่ ทำให้เกิดปัญหาความเหลื่อมล้ำในการเข้าถึงบริการของรัฐ ข้อมูลข่าวสาร รวมทั้งประสิทธิภาพและประสิทธิผลในการพัฒนาคุณภาพชีวิตของคนในจังหวัดเชียงใหม่ นอกจากนี้จังหวัดเชียงใหม่มีแนวโน้มจำนวนผู้สูงอายุเพิ่มขึ้นอย่างต่อเนื่อง โดยในปี ๒๕๖๕ จังหวัดเชียงใหม่มีสัดส่วนจำนวนผู้สูงอายุร้อยละ ๒๑.๔๐ ต่อจำนวนประชากรในจังหวัดเชียงใหม่ และมีจำนวนผู้สูงอายุมากเป็นลำดับที่ ๓ ของประเทศ ส่งผลให้ศักยภาพการหารายได้ลดลง และเกิดภาวะพึ่งพิงสูง ประกอบกับจำนวนกลุ่มเปราะบางในพื้นที่ที่มีจำนวนมาก โดยมีครัวเรือนยากจนในระบบ TPMAP จำนวน ๓๐,๐๕๒ ครัวเรือน ซึ่งล้วนแต่ประสบปัญหาเรื่องการหารายได้เพื่อเลี้ยงชีพ และมีภาวะพึ่งพิงสูง และที่สำคัญปัญหาดังกล่าวทำให้จังหวัดเชียงใหม่ขาดกำลังคนที่มีสมรรถนะสูงเพื่อการพัฒนาประเทศ หากไม่มีการแก้ไขปัญหาดังกล่าวอาจส่งผลให้เกิดความเหลื่อมล้ำระหว่างคนที่อาศัยอยู่ในพื้นที่ห่างไกลกับคนในเมืองในการเข้าถึงบริการของรัฐแตกต่างกัน คุณภาพชีวิตของผู้สูงอายุและกลุ่มเปราะบางต่ำ และกลายเป็นปัญหาเรื้อรังยากต่อการแก้ไข</p> <p>ดังนั้น เพื่อเป็นการแก้ไขปัญหาดังกล่าวและขับเคลื่อนการพัฒนาตามยุทธศาสตร์ชาติที่มุ่งพัฒนาและเสริมสร้างศักยภาพมนุษย์ (ประเด็นยุทธศาสตร์ที่ ๓) และการสร้างโอกาส และความเสมอภาคและความเท่าเทียมกันทางสังคม ประเด็นการปฏิรูปประเทศด้านสังคม (การเพิ่มความสามารถในการจัดสวัสดิการและสร้างโอกาสในการประกอบอาชีพที่ตรงตามความต้องการของกลุ่มเป้าหมาย และการให้คนพิการได้รับสวัสดิการและความช่วยเหลืออย่างครอบคลุมและทั่วถึง) รวมทั้งสอดคล้องกับแผนพัฒนาเศรษฐกิจและสังคมแห่งชาติ ฉบับที่ ๑๓</p>

หัวข้อ	รายละเอียด
	(พ.ศ. ๒๕๖๖ – ๒๕๗๐) ที่มุ่งพัฒนากำลังคนให้มีสมรรถนะสูงตอบโจทย์การพัฒนาแห่งอนาคต และมุ่งแก้ไขปัญหาค่าความยากจนข้ามรุ่นให้ลดลง และได้รับความคุ้มครองทางสังคม จังหวัดเชียงใหม่จึงมีความจำเป็นอย่างยิ่งที่ต้องพัฒนาทรัพยากรมนุษย์ของจังหวัดเชียงใหม่ในทุกช่วงวัยให้สามารถเข้าถึงบริการและสวัสดิการของรัฐประเภทต่างๆ ลดความเหลื่อมล้ำทางสังคม สร้างโอกาสและความเสมอภาคในกลุ่มเปราะบางในสังคม
๕. วัตถุประสงค์ของโครงการ	เพื่อสร้างสังคมแห่งโอกาสและร่วมมือกัน ภายใต้ปรัชญาเศรษฐกิจพอเพียง
๖. ตัวชี้วัดและค่าเป้าหมาย	๑. สัดส่วนคนจนลดลง ร้อยละ ๐.๕ ๒. ดัชนีความก้าวหน้าของคนสูง สูงกว่า ๐.๖๓๓๐
๗. พื้นที่เป้าหมาย	พื้นที่ในจังหวัดเชียงใหม่
๘. กิจกรรมหลัก	
๘.๑ กิจกรรมหลักที่ ๑ งบประมาณ ผู้รับผิดชอบ	พัฒนาศักยภาพด้านช่างเพื่อแก้ไขปัญหาที่อยู่อาศัยของกลุ่มเปราะบาง ๗,๒๗๓,๐๐๐ บาท สำนักงานพัฒนาสังคมและความมั่นคงของมนุษย์จังหวัดเชียงใหม่
๘.๒ กิจกรรมหลักที่ ๒ งบประมาณ ผู้รับผิดชอบ หน่วยงานที่เกี่ยวข้อง	การพัฒนาสมรรถนะของลูกเสือเพื่อดูแลกลุ่มเปราะบางในสังคม ๑,๕๔๒,๐๐๐ บาท สำนักงานพัฒนาสังคมและความมั่นคงของมนุษย์จังหวัดเชียงใหม่ ชมรมลูกเสือจิตอาสาพัฒนาสังคมเชียงใหม่
๘.๓ กิจกรรมหลักที่ ๓ งบประมาณ ผู้รับผิดชอบ	พัฒนาทักษะอาชีพยกระดับคุณภาพชีวิตประชาชน ๒,๕๔๑,๐๐๐ บาท สำนักงานพัฒนาชุมชนจังหวัดเชียงใหม่
๙. หน่วยงานดำเนินการ	๑. สำนักงานพัฒนาสังคมและความมั่นคงของมนุษย์จังหวัดเชียงใหม่ ๒. สำนักงานพัฒนาชุมชนจังหวัดเชียงใหม่
๑๐. ระยะเวลาในการดำเนินโครงการ	ปีงบประมาณ ๒๕๖๗
๑๑. งบประมาณ	๑๑,๓๕๖,๐๐๐ บาท
๑๒. ผลผลิต (Output)	๑. ผู้สูงอายุ กลุ่มคนเปราะบางได้รับการปรับปรุง ซ่อมแซมที่อยู่อาศัยให้มั่นคงปลอดภัยขึ้น ๒. ผู้สูงอายุ และผู้พิการ ที่มีภาวะพึ่งพิง ได้รับการดูแลสุขภาพ ช่วยเหลือดูแลการปฏิบัติ กิจกรรมประจำวัน และบริการด้านสุขภาพ ทำให้มีคุณภาพชีวิตที่ดีขึ้น ๓. ประชาชนมีทักษะอาชีพ เพื่อดำรงชีวิตประจำวัน
๑๓. ผลลัพธ์จากการดำเนินโครงการ (Outcome)	สามารถยกระดับและพัฒนาคุณภาพชีวิตประชาชนกลุ่มเปราะบางให้ดีขึ้น สามารถดำรงชีวิตอยู่ในสังคมได้อย่างสงบสุข

แบบฟอร์มโครงการแบบย่อ (Project Brief) ของโครงการสำคัญภายใต้งบประมาณของจังหวัด
 ประเด็นการพัฒนาจังหวัด ประเด็นการพัฒนาที่ ๕ การเสริมสร้างสังคมคุณภาพ เมืองน่าอยู่มีความปลอดภัย
 เพื่อคุณภาพชีวิตที่ดีของประชาชน

หัวข้อ	รายละเอียด
๑. ชื่อโครงการสำคัญ	โครงการพัฒนาคุณภาพชีวิต ลดความเหลื่อมล้ำในสังคม
๒. ชื่อแผนงาน	แผนงานที่ ๑ การลดความเหลื่อมล้ำ สร้างโอกาสและความเสมอภาคทางสังคมตามหลักปรัชญาเศรษฐกิจพอเพียง
๓. แนวทางการพัฒนา	ลดความเหลื่อมล้ำ สร้างโอกาสและความเสมอภาคทางสังคมตามหลักปรัชญาเศรษฐกิจพอเพียง
๔. หลักการและเหตุผล	<p>จังหวัดเชียงใหม่มีประชากร ๑.๗๘ ล้านคน กระจายอยู่ในพื้นที่ ๒๕ อำเภอของจังหวัด บางพื้นที่ที่มีความห่างไกลระบบโครงสร้างเครือข่ายด้านการสื่อสารยังไม่ครอบคลุมในทุกพื้นที่ ทำให้เกิดปัญหาความเหลื่อมล้ำในการเข้าถึงบริการของรัฐ ข้อมูลข่าวสาร รวมทั้งประสิทธิภาพและประสิทธิผลในการพัฒนาคุณภาพชีวิตของคนในจังหวัดเชียงใหม่ โดยมีกลุ่มเปราะบางที่เป็นครัวเรือนยากจนในระบบ TPMAP จำนวน ๓๐,๐๕๒ ครัวเรือน ซึ่งควรได้รับการดูแล และได้รับความรู้ พัฒนาศักยภาพอย่างต่อเนื่องในทุกด้าน และหากไม่มีการแก้ไขปัญหาดังกล่าวอาจส่งผลให้เกิดความเหลื่อมล้ำระหว่างคนที่อาศัยอยู่ในพื้นที่ห่างไกล กับคนในเมืองในการเข้าถึงบริการของรัฐแตกต่างกัน คุณภาพชีวิตของผู้สูงอายุและกลุ่มเปราะบางต่ำ และกลายเป็นปัญหาเรื้อรังยากต่อการแก้ไข ประกอบกับปัจจุบันจังหวัดเชียงใหม่ยังประสบปัญหาอัตราการฆ่าตัวตายสำเร็จสูงติดอันดับ ๑ ใน ๑๐ ของประเทศ และเมื่อนับตามจำนวนผู้ฆ่าตัวตายสำเร็จ จังหวัดเชียงใหม่มีจำนวนผู้ฆ่าตัวตายสำเร็จสูงเป็นอันดับหนึ่งของประเทศซึ่งใน ปี พ.ศ. ๒๕๖๔ มีผู้ฆ่าตัวตายสำเร็จ ๒๐๗ คน คิดเป็นอัตรา ๑๒.๗๐ ต่อแสนประชากร</p> <p>ดังนั้น เพื่อเป็นการแก้ไขปัญหาดังกล่าวและขับเคลื่อนการพัฒนาตามยุทธศาสตร์ชาติที่มุ่งพัฒนาและเสริมสร้างศักยภาพมนุษย์ (ประเด็นยุทธศาสตร์ที่ ๓) และการสร้างโอกาส และความเสมอภาคและความเท่าเทียมกันทางสังคม ประเด็นการปฏิรูปประเทศด้านสังคม (การเพิ่มความสามารถในการจัดสวัสดิการและสร้างโอกาสในการประกอบอาชีพที่ตรงตามความต้องการของกลุ่มเป้าหมาย และการให้คนพิการได้รับสวัสดิการและความช่วยเหลืออย่างครอบคลุมและทั่วถึง) รวมทั้งสอดคล้องกับแผนพัฒนาเศรษฐกิจและสังคมแห่งชาติ ฉบับที่ ๑๓ (พ.ศ. ๒๕๖๖ - ๒๕๗๐) ที่มุ่งพัฒนากำลังคนให้มีสมรรถนะสูงตอบโจทย์การพัฒนาแห่งอนาคต และมุ่งแก้ไขปัญหาค่าความยากจนข้ามรุ่นให้ลดลง</p>

หัวข้อ	รายละเอียด
	<p>และได้รับความคุ้มครองทางสังคม</p> <p>จังหวัดเชียงใหม่จึงมีความจำเป็นอย่างยิ่งที่ต้องพัฒนาทรัพยากรมนุษย์ของจังหวัดเชียงใหม่ในทุกช่วงวัย ลดความเหลื่อมล้ำทางสังคม สร้างโอกาสและความเสมอภาคในกลุ่มเปราะบางในสังคม</p>
๕. วัตถุประสงค์ของโครงการ	เพื่อลดความเหลื่อมล้ำ สร้างโอกาสและความเสมอภาคทางสังคม
๖. ตัวชี้วัดและค่าเป้าหมาย	<p>๑. สัดส่วนคนจนลดลง ร้อยละ ๐.๕</p> <p>๒. ดัชนีความก้าวหน้าของคนสูง สูงกว่า ๐.๖๓๓๐</p>
๗. พื้นที่เป้าหมาย	พื้นที่ในจังหวัดเชียงใหม่
๘. กิจกรรมหลัก	
<p>๘.๑ กิจกรรมหลักที่ ๑</p> <p>งบประมาณ</p> <p>ผู้รับผิดชอบ</p>	<p>พัฒนารูปแบบการป้องกันและแก้ไขปัญหาการฆ่าตัวตายแบบบูรณาการ จังหวัดเชียงใหม่ ปี ๒๕๖๗</p> <p>๑,๘๘๙,๙๐๐ บาท</p> <p>สำนักงานสาธารณสุขจังหวัดเชียงใหม่</p>
<p>๘.๒ กิจกรรมหลักที่ ๒</p> <p>งบประมาณ</p> <p>ผู้รับผิดชอบ</p>	<p>พัฒนาคุณภาพชีวิตและลดความเหลื่อมล้ำในพื้นที่ห่างไกลด้วยเทคโนโลยีพลังงานทดแทน</p> <p>๒๖,๔๙๔,๐๐๐ บาท</p> <p>สำนักงานพลังงานจังหวัดเชียงใหม่</p>
๙. หน่วยงานดำเนินการ	<p>๑. สำนักงานสาธารณสุขจังหวัดเชียงใหม่</p> <p>๒. สำนักงานพลังงานจังหวัดเชียงใหม่</p>
๑๐. ระยะเวลาในการดำเนินโครงการ	ปีงบประมาณ ๒๕๖๗
๑๑. งบประมาณ	๒๘,๓๘๓,๙๐๐ บาท
๑๒. ผลผลิต (Output)	<p>๑. ประชาชนและสามารถจัดการความเครียด และดูแลสุขภาพจิตใจเบื้องต้นได้</p> <p>๒. ประชาชนในพื้นที่ห่างไกลมีพลังงานทดแทนในการดำรงชีวิตประจำวัน</p>
๑๓. ผลลัพธ์จากการดำเนินโครงการ (Outcome)	สามารถยกระดับและพัฒนาคุณภาพชีวิตประชาชนกลุ่มเปราะบางให้ดีขึ้น สามารถดำรงชีวิตอยู่ในสังคมได้อย่างสงบสุข

แบบฟอร์มโครงการแบบย่อ (Project Brief) ของโครงการสำคัญภายใต้งบประมาณของจังหวัด
 ประเด็นการพัฒนาจังหวัด ประเด็นการพัฒนาที่ ๕ การเสริมสร้างสังคมคุณภาพ เมืองน่าอยู่มีความปลอดภัย
 เพื่อคุณภาพชีวิตที่ดีของประชาชน

หัวข้อ	รายละเอียด
๑. ชื่อโครงการสำคัญ	โครงการส่งเสริมต้นกล้าแห่งการอนุรักษ์ด้วยศาสตร์พระราชา
๒. ชื่อแผนงาน	แผนงานที่ ๑ การลดความเหลื่อมล้ำ สร้างโอกาสและความเสมอภาคทางสังคมตามหลักปรัชญาเศรษฐกิจพอเพียง
๓. แนวทางการพัฒนา	ลดความเหลื่อมล้ำ สร้างโอกาสและความเสมอภาคทางสังคมตามหลักปรัชญาเศรษฐกิจพอเพียง
๔. หลักการและเหตุผล	<p>ด้วยความที่ พระบาทสมเด็จพระบรมชนกาธิเบศร มหาภูมิพลอดุลยเดชมหาราช บรมนาถบพิตร สมเด็จพระนางเจ้าสิริกิติ์ พระบรมราชินีนาถ พระบรมราชชนนีพันปีหลวง พระบาทสมเด็จพระปรเมนทรรามาธิบดีศรีสินทรมหาวชิราลงกรณ พระวชิรเกล้าเจ้าอยู่หัว และพระบรมวงศานุวงศ์ทุกพระองค์ ทรงห่วงใยในทุกข์สุขของพสกนิกรชาวไทย ทำให้พวกเราชาวไทยได้เห็นการเสด็จฯ ไปเยี่ยมเยียนและทรงงานในพื้นที่ต่าง ๆ ของประเทศไทย แม้จะห่างไกลทุรกันดารสักเพียงไหนก็ไม่ย่อท้อต่อความยากลำบาก จนเกิดเป็นศาสตร์พระราชาและโครงการอันเนื่องมาจากพระราชดำริด้านต่างๆ อย่างมากมายพระราชทานให้กับพสกนิกรชาวไทย เพื่อมุ่งหวังให้เกิดการพัฒนาคุณภาพชีวิตและความกินดีอยู่ดีบนพื้นฐานปรัชญาของเศรษฐกิจพอเพียง</p> <p>ปรัชญาของเศรษฐกิจพอเพียงนั้น มีความสำคัญกับประเทศไทย และได้กำหนดให้เป็นส่วนหนึ่งของแผนแม่บทยุทธศาสตร์ชาติ ๒๐ ปี (พ.ศ.๒๕๖๑ - ๒๕๘๐) เป็นกรอบการพัฒนาประเทศให้มีความมั่นคง มั่งคั่ง ยั่งยืน เป็นประเทศพัฒนาแล้วด้วยการพัฒนาตามปรัชญาของเศรษฐกิจพอเพียงนั่นเอง ซึ่งถือเป็นทิศทางในการขับเคลื่อนการพัฒนาสำหรับแผนอื่นๆ ไม่ว่าจะเป็นแผนพัฒนาเศรษฐกิจและสังคมแห่งชาติ นโยบายความมั่นคงแห่งชาติ นโยบายรัฐบาล แผนปฏิบัติการกระทรวงและกรม แผนพัฒนากลุ่มจังหวัด/จังหวัด ให้มีการสอดประสานกลมกลืนเป็นแผนเดียวกัน (One Plan) และพัฒนาทุกมิติอย่างสมเหตุสมผล มีความพอประมาณ และมีระบบภูมิคุ้มกัน รวมถึงมีการบริหารจัดการความเสี่ยงที่ดี</p> <p>เพื่อบรรลุวิสัยทัศน์ยุทธศาสตร์ชาติระยะ ๒๐ ปี (พ.ศ. ๒๕๖๑-๒๕๘๐) ที่ว่า “ประเทศมีความมั่นคง มั่งคั่ง ยั่งยืน เป็นประเทศพัฒนาแล้ว ด้วยการพัฒนาตามปรัชญาของเศรษฐกิจพอเพียง” นำไปสู่การพัฒนาให้คนไทยมีความสุขและตอบสนองต่อการบรรลุ ซึ่งผลประโยชน์แห่งชาติ ประเทศไทยจึงต้องยึดกรอบแนวคิดหลักของการวางแผนที่น้อมนำและประยุกต์ใช้หลักปรัชญาเศรษฐกิจพอเพียง ยึดคนเป็นศูนย์กลางของการพัฒนา อย่างมีส่วนร่วม การพัฒนาสู่ความมั่นคง มั่งคั่ง ยั่งยืน</p>

หัวข้อ	รายละเอียด
	<p>สังคมอยู่ร่วมกันอย่างมีความสุข ตามพระราชประสงค์จะ สืบสาน รักษา และต่อยอด โครงการอันเนื่องมาจากพระราชดำริและแนวพระดำริต่างๆ ของพระบาทสมเด็จพระบรมชนกาธิเบศร มหาภูมิพลอดุลยเดชมหาราช บรมนาถบพิตร สมเด็จพระนางเจ้าสิริกิติ์ พระบรมราชินีนาถ พระบรมราชชนนีพันปีหลวง พระบาทสมเด็จพระปรเมนทรรามาธิบดีศรีสินทรมหาวชิราลงกรณ พระวชิรเกล้าเจ้าอยู่หัว และพระบรมวงศานุวงศ์ทุกพระองค์</p>
<p>๕. วัตถุประสงค์ของโครงการ</p>	<ol style="list-style-type: none"> ๑. เพื่อเป็นการบริหารจัดการการขับเคลื่อนและขยายผลโครงการอันเนื่องมาจากพระราชดำริ และเผยแพร่ประชาสัมพันธ์ผลความสำเร็จจากการดำเนินโครงการอันเนื่องมาจากพระราชดำริในพื้นที่จังหวัดเชียงใหม่ ๒. เพื่อส่งเสริมองค์ความรู้ทางศาสตร์พระราชาแก่เด็กเยาวชนและประชาชนทั่วไป และสร้างความตระหนักถึงความสำคัญในเป้าหมายการพัฒนาของโครงการอันเนื่องมาจากพระราชดำริ ซึ่งส่งผลกระทบต่อเชิงบวกอย่างยั่งยืนต่อประชาชน สังคม และประเทศชาติ บนพื้นฐานของปรัชญาของเศรษฐกิจพอเพียง และความสมบูรณ์ของทรัพยากรธรรมชาติและสิ่งแวดล้อม ๓. เพื่อเป็นการแสดงความจงรักภักดี และการธำรงไว้ซึ่งสถาบันพระมหากษัตริย์
<p>๖. ตัวชี้วัดและค่าเป้าหมาย</p>	<ol style="list-style-type: none"> ๑. ระดับความพึงพอใจของกลุ่มเป้าหมายต่อการดำเนินโครงการ ไม่น้อยกว่าร้อยละ ๘๐ ๒. พื้นที่อนุรักษ์ทรัพยากรท้องถิ่นเพิ่มขึ้น ไม่น้อยกว่า ๒ แห่ง ๓. การเผยแพร่ประชาสัมพันธ์ผลการขับเคลื่อนและขยายผลโครงการ ไม่น้อยกว่า ๔ ครั้ง
<p>๗. พื้นที่เป้าหมาย</p>	<p>พื้นที่จังหวัดเชียงใหม่</p>
<p>๘. กิจกรรมหลัก</p>	
<p>๘.๑ กิจกรรมหลักที่ ๑</p> <p>งบประมาณ ผู้รับผิดชอบ หน่วยงานที่เกี่ยวข้อง</p>	<p>กิจกรรมปลูกฝังค่านิยมรักษ์ทรัพยากรธรรมชาติและสิ่งแวดล้อมตามแนวทางศาสตร์พระราชา</p> <p>๕๑๘,๓๐๐ บาท</p> <ol style="list-style-type: none"> ๑. สำนักงานจังหวัดเชียงใหม่ ๒. สำนักงานเขตพื้นที่การศึกษาประถมศึกษาเชียงใหม่ เขต ๓ มหาวิทยาลัยแม่โจ้
<p>๘.๒ กิจกรรมหลักที่ ๒</p> <p>งบประมาณ ผู้รับผิดชอบ</p>	<p>กิจกรรม Kingproject Showcase และการส่งเสริมประสิทธิภาพการขับเคลื่อนและขยายผลโครงการอันเนื่องมาจากพระราชดำริจังหวัดเชียงใหม่</p> <p>๑,๒๕๙,๖๐๐ บาท</p> <p>สำนักงานจังหวัดเชียงใหม่</p>

หัวข้อ	รายละเอียด
หน่วยงานที่เกี่ยวข้อง	๑. สำนักงานทรัพยากรธรรมชาติและสิ่งแวดล้อมจังหวัดเชียงใหม่ ๒. สำนักงานเกษตรจังหวัดเชียงใหม่ ๓. สำนักงานพัฒนาสังคมและความมั่นคงของมนุษย์จังหวัดเชียงใหม่ ๔. ที่ทำการปกครองจังหวัดเชียงใหม่ ๕. สำนักงานจังหวัดเชียงใหม่
๙. หน่วยงานดำเนินการ	๑. สำนักงานจังหวัดเชียงใหม่ ๒. ที่ทำการปกครองจังหวัดเชียงใหม่ ๓. สำนักงานพัฒนาสังคมและความมั่นคงของมนุษย์จังหวัดเชียงใหม่ ๔. สำนักงานเกษตรจังหวัดเชียงใหม่ ๕. สำนักงานทรัพยากรธรรมชาติและสิ่งแวดล้อมจังหวัดเชียงใหม่ ๖. สำนักงานเขตพื้นที่การศึกษาประถมศึกษาเชียงใหม่ เขต ๓
๑๐. ระยะเวลาในการดำเนินโครงการ	ภายในปีงบประมาณ พ.ศ. ๒๕๖๗
๑๑. งบประมาณ	๑,๗๗๗,๙๐๐ บาท
๑๒. ผลผลิต (Output)	๑. เกิดการนโยบาย แนวทางการ แผนงาน/โครงการ และติดตามการดำเนินการขับเคลื่อนและขยายผลโครงการอันเนื่องมาจากพระราชดำริในพื้นที่ เพื่อช่วยเหลือและยกระดับคุณภาพชีวิตของประชาชน ๒. เกิดการเผยแพร่ข้อมูลการขับเคลื่อนและขยายผลโครงการอันเนื่องมาจากพระราชดำริจังหวัดเชียงใหม่ ได้รับความรู้เข้าใจในศาสตร์พระราชา ตระหนัก และน้อมนำไปปรับใช้อย่างเหมาะสม ๓. พื้นที่อนุรักษ์ทรัพยากรท้องถิ่นด้วยฐานองค์ความรู้ของโครงการอนุรักษ์พันธุกรรมพืชอันเนื่องมาจากพระราชดำริฯ อย่างมีส่วนร่วมตามหลัก บ-ว-ร เป็นต้นแบบของการขยายผลไปยังพื้นที่อื่นๆ ของจังหวัดเชียงใหม่ ๔. ประชาชนมีความจงรักภักดีต่อสถาบันพระมหากษัตริย์ ดำเนินชีวิตตามหลักปรัชญาของเศรษฐกิจพอเพียงสามารถพึ่งพาตนเองได้
๑๓. ผลลัพธ์จากการดำเนินโครงการ (Outcome)	ประชาชนมีความตระหนักและจงรักภักดีต่อสถาบันพระมหากษัตริย์เนื่องด้วยความช่วยเหลือ ยกระดับคุณภาพชีวิตที่อยู่ในสภาพแวดล้อมที่ดีพร้อมด้วยการมีทรัพยากรธรรมชาติและสิ่งแวดล้อมสมบูรณ์ ด้วยการมีส่วนร่วมของการพัฒนาและอนุรักษ์สังคมเพื่อลดช่องว่างของความเหลื่อมล้ำบนแนวทางของศาสตร์พระราชาด้วยการสนับสนุนจากภาครัฐที่ขับเคลื่อนการดำเนินงานภายใต้กรอบการขับเคลื่อนและขยายโครงการอันเนื่องมาจากพระราชดำริ จังหวัดเชียงใหม่

แบบฟอร์มโครงการแบบย่อ (Project Brief) ของโครงการสำคัญภายใต้งบประมาณของจังหวัด
 ประเด็นการพัฒนาจังหวัด ประเด็นการพัฒนาที่ ๕ การเสริมสร้างสังคมคุณภาพ เมืองน่าอยู่มีความปลอดภัย
 เพื่อคุณภาพชีวิตที่ดีของประชาชน

หัวข้อ	รายละเอียด
๑. ชื่อโครงการสำคัญ	โครงการการขับเคลื่อนและขยายผลโครงการอันเนื่องมาจากพระราชดำริ และหลักปรัชญาของเศรษฐกิจพอเพียง จังหวัดเชียงใหม่
๒. ชื่อแผนงาน	แผนงานที่ ๑ การลดความเหลื่อมล้ำ สร้างโอกาสและความเสมอภาคทางสังคมตามหลักปรัชญาเศรษฐกิจพอเพียง
๓. แนวทางการพัฒนา	ลดความเหลื่อมล้ำ สร้างโอกาสและความเสมอภาคทางสังคมตามหลักปรัชญาเศรษฐกิจพอเพียง
๔. หลักการและเหตุผล	<p>ด้วยความที่ พระบาทสมเด็จพระบรมชนกาธิเบศร มหาภูมิพลอดุลยเดชมหาราช บรมนาถบพิตร สมเด็จพระนางเจ้าสิริกิติ์ พระบรมราชินีนาถ พระบรมราชชนนีพันปีหลวง พระบาทสมเด็จพระปรเมนทรรามาธิบดีศรีสินทรมหาวชิราลงกรณ พระวชิรเกล้าเจ้าอยู่หัว และพระบรมวงศานุวงศ์ทุกพระองค์ ทรงห่วงใยในทุกข์สุขของพสกนิกรชาวไทย ทำให้พวกเราชาวไทยได้เห็นการเสด็จฯ ไปเยี่ยมเยียนและทรงงานในพื้นที่ต่าง ๆ ของประเทศไทย แม้จะห่างไกลทุรกันดารสักเพียงไหนก็ไม่ย่อท้อต่อความยากลำบาก จนเกิดเป็นศาสตร์พระราชาและโครงการอันเนื่องมาจากพระราชดำริด้านต่างๆ อย่างมากมายพระราชทานให้กับพสกนิกรชาวไทย เพื่อมุ่งหวังให้เกิดการพัฒนาคุณภาพชีวิตและความกินดีอยู่ดีบนพื้นฐานปรัชญาของเศรษฐกิจพอเพียง</p> <p>ปรัชญาของเศรษฐกิจพอเพียงนั้น มีความสำคัญกับประเทศไทย และได้กำหนดให้เป็นส่วนหนึ่งของแผนแม่บทยุทธศาสตร์ชาติ ๒๐ ปี (พ.ศ.๒๕๖๑ - ๒๕๘๐) เป็นกรอบการพัฒนาประเทศให้มีความมั่นคง มั่งคั่ง ยั่งยืน เป็นประเทศพัฒนาแล้วด้วยการพัฒนาตามปรัชญาของเศรษฐกิจพอเพียงนั่นเอง ซึ่งถือเป็นทิศทางในการขับเคลื่อนการพัฒนาสำหรับแผนอื่นๆ ไม่ว่าจะเป็นแผนพัฒนาเศรษฐกิจและสังคมแห่งชาติ นโยบายความมั่นคงแห่งชาติ นโยบายรัฐบาล แผนปฏิบัติการกระทรวงและกรม แผนพัฒนากลุ่มจังหวัด/จังหวัด ให้มีการสอดประสานกลมกลืนเป็นแผนเดียวกัน (One Plan) และพัฒนาทุกมิติอย่างสมเหตุสมผล มีความพอประมาณ และมีระบบภูมิคุ้มกัน รวมถึงมีการบริหารจัดการความเสี่ยงที่ดี</p> <p>เพื่อบรรลุวิสัยทัศน์ยุทธศาสตร์ชาติระยะ ๒๐ ปี (พ.ศ. ๒๕๖๑-๒๕๘๐) ที่ว่า “ประเทศมีความมั่นคง มั่งคั่ง ยั่งยืน เป็นประเทศพัฒนาแล้ว ด้วยการพัฒนาตามปรัชญาของเศรษฐกิจพอเพียง” นำไปสู่</p>

หัวข้อ	รายละเอียด
	<p>การพัฒนาให้คนไทยมีความสุขและตอบสนองต่อการบรรลุ ซึ่งผลประโยชน์แห่งชาติ ประเทศไทยจึงต้องยึดกรอบแนวคิดหลักของการวางแผนที่น้อมนำและประยุกต์ใช้หลักปรัชญาเศรษฐกิจพอเพียง ยึดคนเป็นศูนย์กลางของการพัฒนา อย่างมีส่วนร่วม การพัฒนาสู่ความมั่นคง มั่งคั่ง ยั่งยืน สังคมอยู่ร่วมกันอย่างมีความสุข ตามพระราชประสงค์จะสืบสาน รักษา และต่อยอด โครงการอันเนื่องมาจากพระราชดำริและแนวพระดำริต่างๆ ของพระบาทสมเด็จพระบรมชนกาธิเบศร มหาภูมิพลอดุลยเดชมหาราช บรมนาถบพิตร สมเด็จพระนางเจ้าสิริกิติ์ พระบรมราชินีนาถ พระบรมราชชนนีพันปีหลวง พระบาทสมเด็จพระปรเมนทรรามาธิบดีศรีสินทรมหาวชิราลงกรณ พระวชิรเกล้าเจ้าอยู่หัว และพระบรมวงศานุวงศ์ทุกพระองค์</p>
<p>๕. วัตถุประสงค์ของโครงการ</p>	<ol style="list-style-type: none"> ๑. เพื่อส่งเสริมองค์ความรู้ทางศาสตร์พระราชากแก่เด็กเยาวชนและประชาชนทั่วไป และสร้างความตระหนักถึงความสำคัญในเป้าหมายการพัฒนาของโครงการอันเนื่องมาจากพระราชดำริ ซึ่งส่งผลกระทบต่อเชิงบวกอย่างยั่งยืนต่อประชาชน สังคม และประเทศชาติ บนพื้นฐานของปรัชญาของเศรษฐกิจพอเพียง และความสมบูรณ์ของทรัพยากรธรรมชาติและสิ่งแวดล้อม ๒. เพื่อพัฒนาและส่งเสริมประสิทธิภาพพื้นที่เกษตรกรรมตามแนวทางศาสตร์พระราชาก เพื่อยกระดับความยั่งยืนของการดำเนินชีวิตที่เหมาะสมและเป็นมิตรต่อสิ่งแวดล้อม ด้วยการมีพื้นที่แห่งการเรียนรู้ตัวอย่างสำหรับการขยายผลและสร้างเครือข่ายในการต่อยอด ๓. เพื่อเป็นการแสดงความจงรักภักดี และการธำรงไว้ซึ่งสถาบันพระมหากษัตริย์
<p>๖. ตัวชี้วัดและค่าเป้าหมาย</p>	<ol style="list-style-type: none"> ๑. ระดับความพึงพอใจของกลุ่มเป้าหมายต่อการดำเนินโครงการ ไม่น้อยกว่าร้อยละ ๘๐ ๒. ชุมชนต้นแบบตามหลักทฤษฎีใหม่เพื่อการเรียนรู้และต่อยอด ไม่น้อยกว่า ๑๑ ชุมชน/หมู่บ้าน
<p>๗. พื้นที่เป้าหมาย</p>	<p>พื้นที่จังหวัดเชียงใหม่</p>
<p>๘. กิจกรรมหลัก</p>	
<p>๘.๑ กิจกรรมหลักที่ ๑ งบประมาณ ผู้รับผิดชอบ</p>	<p>การส่งเสริมและพัฒนากิจกรรมสู่การพึ่งพาตนเอง ๘,๑๐๑,๘๐๐ บาท สำนักงานพัฒนาที่ดินเขต ๖</p>
<p>๘.๒ กิจกรรมหลักที่ ๒ งบประมาณ ผู้รับผิดชอบ</p>	<p>การส่งเสริมทักษะทางการเกษตรเพื่อเพิ่มผลผลิต แปรรูป และเพิ่มมูลค่าสินค้าเกษตรตามหลัก BCG Model ๒,๔๔๘,๘๐๐ บาท สำนักงานเกษตรจังหวัดเชียงใหม่</p>

หัวข้อ	รายละเอียด
<p>๘.๓ กิจกรรมหลักที่ ๓</p> <p>งบประมาณ ผู้รับผิดชอบ</p>	<p>การพัฒนาพื้นที่ตามหลักทฤษฎีใหม่ เพื่อฟื้นฟูแหล่งอาหารและความหลากหลายทางชีวภาพของประชาชนบนพื้นที่สูง</p> <p>๒,๕๘๐,๔๐๐ บาท</p> <p>สำนักงานพัฒนาชุมชนจังหวัดเชียงใหม่</p>
<p>๙. หน่วยงานดำเนินการ</p>	<p>๑. สำนักงานพัฒนาที่ดินเขต ๖</p> <p>๒. สำนักงานเกษตรจังหวัดเชียงใหม่</p> <p>๓. สำนักงานพัฒนาชุมชนจังหวัดเชียงใหม่</p>
<p>๑๐. ระยะเวลาในการดำเนินโครงการ</p>	<p>ภายในปีงบประมาณ พ.ศ. ๒๕๖๗</p>
<p>๑๑. งบประมาณ</p>	<p>๑๓,๑๓๑,๒๐๐ บาท</p>
<p>๑๒. ผลผลิต (Output)</p>	<p>๑. เกิดการเผยแพร่ข้อมูลการขับเคลื่อนและขยายผลโครงการอันเนื่องมาจากพระราชดำริจังหวัดเชียงใหม่ ได้รับความรู้เข้าใจในศาสตร์พระราชา ตระหนัก และน้อมนำไปปรับใช้อย่างเหมาะสม</p> <p>๒. พื้นที่เกษตรกรรมและเกษตรกรเป้าหมายสามารถนำความรู้และหลักวิชาการไปประยุกต์ใช้อย่างเหมาะสมบนพื้นฐานของศาสตร์พระราชา และเกิดการบริหารจัดการน้ำในพื้นที่เกษตรได้อย่างมีประสิทธิภาพ จนสามารถยกระดับเป็นพื้นที่แห่งการเรียนรู้ตัวอย่างสำหรับการขยายผลและสร้างเครือข่ายในการต่อยอด</p> <p>๓. ประชาชนมีความจงรักภักดีต่อสถาบันพระมหากษัตริย์ ดำเนินชีวิตตามหลักปรัชญาของเศรษฐกิจพอเพียงสามารถพึ่งพาตนเองได้</p>
<p>๑๓. ผลลัพธ์จากการดำเนินโครงการ (Outcome)</p>	<p>ประชาชนมีความตระหนักและจงรักภักดีต่อสถาบันพระมหากษัตริย์เนื่องด้วยความช่วยเหลือ ยกย่องคุณภาพชีวิตที่อยู่ในสภาพแวดล้อมที่ดีพร้อมด้วยการมีทรัพยากรธรรมชาติและสิ่งแวดล้อมสมบูรณ์ ด้วยการมีส่วนร่วมของการพัฒนาและอนุรักษ์สังคมเพื่อลดช่องว่างของความเหลื่อมล้ำบนแนวทางของศาสตร์พระราชาดำเนินงานภายใต้กรอบการขับเคลื่อนและขยายโครงการอันเนื่องมาจากพระราชดำริ จังหวัดเชียงใหม่</p>

แบบฟอร์มโครงการแบบย่อ (Project Brief) ของโครงการสำคัญภายใต้งบประมาณของจังหวัด
 ประเด็นการพัฒนาจังหวัด ประเด็นการพัฒนาที่ ๕ การเสริมสร้างสังคมคุณภาพ เมืองน่าอยู่มีความปลอดภัย
 เพื่อคุณภาพชีวิตที่ดีของประชาชน

หัวข้อ	รายละเอียด
๑. ชื่อโครงการสำคัญ	โครงการเสริมสร้างคุณธรรมจริยธรรมและภูมิคุ้มกันทางสังคมพัฒนา สู่สังคมคุณธรรม
๒. ชื่อแผนงาน	แผนงานที่ ๒ การพัฒนาศักยภาพคนทุกช่วงวัยและเสริมสร้างสังคมคุณภาพ
๓. แนวทางการพัฒนา	พัฒนาศักยภาพคนทุกช่วงวัย เพื่อเสริมสร้างสังคมคุณภาพ
๔. หลักการและเหตุผล	<p>ปัจจุบันสังคมไทยประสบปัญหาด้านคุณธรรมจริยธรรม เนื่องจากสภาพสังคมมีการเปลี่ยนแปลงไปอย่างรวดเร็ว ส่วนหนึ่งเป็นผลจากความเจริญก้าวหน้าด้านเทคโนโลยีสารสนเทศ กระแสโลกาภิวัตน์ ที่ส่งผลให้เกิดการเลือนไหลทางวัฒนธรรมต่างชาติเข้ามาสู่ประเทศไทยผ่านสื่อสารสนเทศที่ไร้พรมแดน ก่อให้เกิดการผสมผสานเข้ากับวัฒนธรรมพื้นถิ่น ส่งผลทั้งเชิงบวกและลบ ต่อการปรับเปลี่ยนวิถีชีวิตของคนในสังคมไทย จากรายงานสถานการณ์คุณธรรมในสังคมไทย ปี ๒๕๖๑-๒๕๖๓ (ที่มา : ศูนย์คุณธรรม (องค์การมหาชน)) มีการรวบรวมสถานการณ์ที่เกิดขึ้นทั้งด้านบวกและด้านลบ ซึ่งเชื่อมโยงกับมิติด้านคุณธรรมเป็นข้อมูลพื้นฐานที่ทำให้คนในสังคมได้รับรู้ เข้าใจ และตระหนักต่อสถานการณ์ที่เกิดขึ้น พบว่า ปัญหาารุนแรง คือ ความซื่อตรง และคอร์รัปชัน รองลงมาคือ จิตสำนึกสาธารณะ ขาดความรับผิดชอบต่อสังคม คุณธรรมที่ควรส่งเสริม คือ ความซื่อสัตย์สุจริต และความมีวินัย โดยมีปรากฏการณ์ทางสังคมด้านบวก คือ จิตอาสา การพัฒนาสิ่งแวดล้อม การใช้ความรู้พัฒนาสังคม และด้านลบ คือ การล่องละเมิดทางเพศ</p> <p>ในปี ๒๕๖๔ จากรายงานสถานการณ์คุณธรรม มีการเปรียบเทียบต้นทุนชีวิตภาพรวมของเด็กและเยาวชนไทย ๑๒ ปี ตั้งแต่ปี ๒๕๕๒ - ๒๕๖๔ (ที่มา : ศูนย์คุณธรรม (องค์การมหาชน)) มีการศึกษาต้นทุนชีวิตของเด็กและเยาวชนไทยซึ่งถือเป็นอนาคตของชาติ ในช่วงปี ๒๕๕๒ - ๒๕๖๔ รวมระยะเวลากว่า ๑๒ ปี ซึ่งประชากรตัวอย่างได้แก่เด็กและเยาวชนที่อยู่ในระบบการศึกษา อายุระหว่าง ๑๒ - ๒๕ ปี ทั่วประเทศ แบ่งออกเป็น ๖ ภูมิภาค และมีตัวชี้วัดพลังบวก ๕ ด้าน ได้แก่ พลังครอบครัว พลังตัวตน พลังชุมชน พลังเพื่อนและกิจกรรม และพลังสร้างปัญญา แสดงให้เห็นว่า ระบบนิเวศจะต้องหล่อหลอม และต้องปลูกฝังเด็ก ให้มีคุณธรรมจริยธรรม ผู้ใหญ่ไม่เป็นต้นแบบที่ดีให้แก่เด็ก พลังบ้าน ชุมชน โรงเรียน และเพื่อน ลดลงทุกปี พลังครอบครัว เมื่อ ๑๒ ปีที่แล้ว ครอบครัวยังเป็นที่รักอบอุ่นไว้วางใจ และปลอดภัย เป็นฐานมั่นในการสร้างพลังคุณภาพพลเมืองของประเทศไทย แต่ปัจจุบันนี้พลัง</p>

หัวข้อ	รายละเอียด
	<p>ครอบครัวลดลงมาก ในทางกลับกัน พบว่า พลังตัวตน “คงที่” ซึ่งเป็นการส่งสัญญาณว่าตอนนี้เด็กต้องพึ่งตนเอง ซึ่งสอดคล้องกับข้อมูลของ UNICEF ที่บอกว่าเด็กไทยอายุต่ำกว่า ๑๘ ปี พ่อแม่มีชีวิตอยู่แต่ไม่เลี้ยงดูลูก เด็กเป็นที่พึ่งแห่งตน</p> <p>ภาคเหนือ พลังบวกในเด็กมีแนวโน้มที่ลดลง กล่าวคือ ในปี ๒๕๕๒ ภาคเหนือ มีค่าเฉลี่ยพลังบวก อยู่ที่ ๖๘.๔๐% ปี ๒๕๖๒ มี ๖๗.๗๓% และปี ๒๕๖๔ มี ๖๔.๘๐% โดยในปี ๒๕๖๔ แบ่งออกเป็น พลังครอบครัว ๖๙.๙๘% พลังตัวตน ๗๐.๐๙% <u>พลังชุมชน ๕๑.๖๖%</u> พลังเพื่อนและกิจกรรม ๖๘.๔๘% และพลังสร้างปัญญา ๖๒.๙๗%</p> <p>ทั้งนี้ยังมีการพัฒนาเครื่องมือและสำรวจสถานการณ์คุณธรรมด้วยดัชนีชี้วัดคุณธรรม ๕ ด้าน ของกลุ่มคนไทยช่วงวัย ๒๕ - ๔๐ ปี จำนวน ๘,๐๐๙ คน ประกอบด้วย ๖ กลุ่มอาชีพ ได้แก่ เกษตรกร (ทำไร่ทำนา ชาวสวน) ข้าราชการ / พนักงานราชการ พนักงานเอกชน รัฐวิสาหกิจ รับจ้างทั่วไป และธุรกิจส่วนตัว ซึ่งถือเป็นวัยแรงงานของประเทศ ประชากรกลุ่มนี้กำลังแบกรับภาระอันยิ่งใหญ่ เนื่องจากมีพ่อแม่เข้าสู่วัยชรา อีกทั้งประชากรกลุ่มนี้ส่วนใหญ่มีครอบครัว มีลูก อยู่ในวัยทำงานหาเลี้ยงครอบครัว เพราะฉะนั้นประชากรกลุ่มนี้คือจุดเปลี่ยนประเทศ และเป็นผู้ใหญ่ที่กำลังจะเตรียมตัวเป็นต้นแบบที่ดีให้กับเด็กและเยาวชน จากการสำรวจ พบว่า ค่าเฉลี่ยด้านพอเพียง คือ ๔.๖๑ (มาก) ด้านความมีวินัยรับผิดชอบ คือ ๔.๑๘ (ปานกลาง) ด้านสุจริต ๔.๔๙ (ปานกลาง) ด้านจิตอาสา คือ ๔.๗๗ (มาก) และด้านความกตัญญู คือ ๕.๑๑ (มาก) โดยพบว่าด้านความมีวินัยรับผิดชอบ และด้านสุจริต เริ่มส่งสัญญาณเตือนให้ต้องเร่งพัฒนาส่งเสริมให้คนมีความซื่อสัตย์สุจริต มีวินัย และมีความรับผิดชอบมากยิ่งขึ้น เพื่อลดปัญหาการคอร์รัปชัน มีจิตสำนึกสาธารณะ</p> <p>จากสภาพปัญหาด้านคุณธรรมจริยธรรมข้างต้น ส่งผลให้เกิดการพัฒนาคุณธรรมจริยธรรมของคนในสังคม เพื่อให้บรรลุวิสัยทัศน์ตามยุทธศาสตร์ชาติ ๒๐ ปี ที่มุ่งหวังให้คนไทยมีศักยภาพในการร่วมกันพัฒนาประเทศ และแผนพัฒนาเศรษฐกิจและสังคมแห่งชาติ ฉบับที่ ๑๓ ที่ได้กำหนดหมุดหมายให้ คนไทยได้รับการพัฒนาอย่างเต็มศักยภาพในทุกช่วงวัย มีสมรรถนะที่จำเป็นสำหรับโลกยุคใหม่ มีคุณลักษณะตามบรรทัดฐานที่ดีของสังคม มีคุณธรรม จริยธรรม และมีภูมิคุ้มกันต่อการเปลี่ยนแปลงอย่างพลิกโฉม ฉับพลันของโลกสามารถดำรงชีวิตร่วมกันในสังคมได้อย่างสงบสุข</p> <p>จังหวัดเชียงใหม่ โดยสำนักงานวัฒนธรรมจังหวัดเชียงใหม่ จึงได้จัดทำโครงการเสริมสร้างคุณธรรมจริยธรรมและภูมิคุ้มกันทางสังคม</p>

หัวข้อ	รายละเอียด
	พัฒนาสู่สังคมคุณธรรม เพื่อปลูกฝังให้ความรู้สร้างความเข้าใจตระหนักเห็นคุณค่าของวัฒนธรรมจนเป็นค่านิยม สู่การปฏิบัติ โดยเริ่มต้นที่ตัวเอง สู่ครอบครัว ชุมชน และสังคม
๕. วัตถุประสงค์ของโครงการ	เพื่อเสริมสร้างคุณธรรมจริยธรรมและภูมิคุ้มกันทางสังคมให้ประชาชนจังหวัดเชียงใหม่
๖. ตัวชี้วัดและค่าเป้าหมาย	ดัชนีคุณธรรม ๕ ประการ “พอเพียง วินัย สุจริต จิตอาสา และกตัญญู” เพิ่มขึ้นร้อยละ ๕
๗. พื้นที่เป้าหมาย	จังหวัดเชียงใหม่
๘. กิจกรรมหลัก	สนับสนุนให้เกิดการเรียนรู้ตลอดชีวิตในทุกช่วงวัย
๘.๑ กิจกรรมหลักที่ ๑ งบประมาณ ผู้รับผิดชอบ	สร้างการรับรู้ ความเข้าใจในการส่งเสริมคุณธรรม ๗๖๐,๐๐๐ บาท สำนักงานวัฒนธรรมจังหวัดเชียงใหม่
๘.๒ กิจกรรมหลักที่ ๒ งบประมาณ ผู้รับผิดชอบ	สร้างจิตสำนึกคุณธรรมจริยธรรม ค่านิยมและน้อมนำพระราชดำริมาปรับใช้ ๑,๐๐๐,๐๐๐ บาท สำนักงานวัฒนธรรมจังหวัดเชียงใหม่
๘.๓ กิจกรรมหลักที่ ๓ งบประมาณ ผู้รับผิดชอบ	สร้างภูมิคุ้มกัน ให้แก่ เด็ก เยาวชนและประชาชน ด้านการรู้เท่าทันสื่อและการเฝ้าระวังทางวัฒนธรรม ๑,๐๐๐,๐๐๐ บาท สำนักงานวัฒนธรรมจังหวัดเชียงใหม่
๘.๔ กิจกรรมหลักที่ ๔ งบประมาณ ผู้รับผิดชอบ	สานสัมพันธ์ทำความดีในชุมชน (บ้าน-วัด-โรงเรียน/ราชการ) ๗๕๐,๐๐๐ บาท สำนักงานวัฒนธรรมจังหวัดเชียงใหม่
๘.๕ กิจกรรมหลักที่ ๕ งบประมาณ ผู้รับผิดชอบ	เปิดพื้นที่แลกเปลี่ยนเรียนรู้ หรืองานสมัชชาคุณธรรมจังหวัดเชียงใหม่ งบประมาณ ๑,๔๙๐,๐๐๐ บาท สำนักงานวัฒนธรรมจังหวัดเชียงใหม่
๙. หน่วยงานดำเนินการ	สำนักงานวัฒนธรรมจังหวัดเชียงใหม่
๑๐. ระยะเวลาในการดำเนินโครงการ	ปีงบประมาณ พ.ศ. ๒๕๖๗
๑๑. งบประมาณ	จำนวน ๕,๐๐๐,๐๐๐ บาท
๑๒. ผลผลิต (Output)	ประชาชนได้รับการปลูกฝังและสร้างจิตสำนึกให้มีคุณธรรมจริยธรรม
๑๓. ผลลัพธ์จากการดำเนินโครงการ (Outcome)	คนทุกช่วงวัยได้รับการพัฒนาคุณภาพชีวิตให้มีคุณธรรม จริยธรรม เพื่อสร้างสังคมคุณภาพ และมีคุณธรรม

แบบฟอร์มโครงการแบบย่อ (Project Brief) ของโครงการสำคัญภายใต้งบประมาณของจังหวัด
ประเด็นการพัฒนาจังหวัด ประเด็นการพัฒนาที่ ๕ การเสริมสร้างสังคมคุณภาพ เมืองน่าอยู่มีความปลอดภัย
เพื่อคุณภาพชีวิตที่ดีของประชาชน

หัวข้อ	รายละเอียด
๑. ชื่อโครงการสำคัญ	โครงการป้องกันและแก้ไขปัญหายาเสพติดจังหวัดเชียงใหม่เพื่อความยั่งยืน
๒. ชื่อแผนงาน	แผนงานที่ ๓ การเสริมสร้างความมั่นคงและความเข้มแข็งของชุมชนให้สังคมมีความปลอดภัยและสงบสุข
๓. แนวทางการพัฒนา	เสริมสร้างความมั่นคงและเข้มแข็งของชุมชนให้สังคมมีความปลอดภัยและสงบสุข
๔. หลักการและเหตุผล	<p>จังหวัดเชียงใหม่มีพื้นที่ ๑๒.๕๖ ล้านไร่ มีพื้นที่ชายแดนติดกับสาธารณรัฐแห่งสหภาพเมียนมาร์ ระยะทาง ๒๒๗ กิโลเมตร โดยมีเขตติดต่อ ๕ อำเภอ ได้แก่ อำเภอแม่ฮาด อำเภอแม่สาย อำเภอฝาง อำเภอเชียงดาว อำเภอเวียงแหง และอำเภอไชยปราการ โดยสถานการณ์ยาเสพติดตามแนวชายแดนไทยด้านตะวันตกของจังหวัดในภาพรวม ยังปรากฏการพยายามลักลอบนำเข้ายาบ้า ไอซ์ เฮโรอีน และคีตามีน จากแหล่งผลิตนอกประเทศเพื่อนำมาค้าในประเทศและยังถูกใช้เป็นทางผ่านไปยังประเทศที่สาม โดยเฉพาะอย่างยิ่งจากพื้นที่ชนกลุ่มน้อยของประเทศเมียนมาเข้าสู่อำเภอชายแดนของจังหวัดเชียงใหม่ในปริมาณเพิ่มขึ้นจากปีที่ผ่านมา ซึ่งในการลักลอบนำเข้าในแต่ละครั้งมีปริมาณที่มากขึ้น เป็นผลมาจากพื้นที่ที่ใช้เป็นที่ตั้งแหล่งผลิตยาบ้าและไอซ์ มีสถานการณ์ความไม่สงบจากการสู้รบระหว่างกองทัพสหภาพเมียนมากับกองกำลังชนกลุ่มน้อย ชนกลุ่มน้อยที่ลักลอบผลิตยาเสพติดหลัก เช่น กลุ่มว้า กลุ่มโกกั้ง และกลุ่มเมืองลา แรงระบายยาเสพติดออกจากพื้นที่เพื่อลดการสูญเสียและเพื่อหารายได้ นอกจากนี้ชนกลุ่มน้อยในประเทศเมียนมา ซึ่งอยู่ในพื้นที่รัฐฉานใต้ตามแนวชายแดนไทย-เมียนมา ปรากฏข่าวสารว่ามีผู้ผลิตรายใหม่ (รายย่อย) ในลักษณะผลิตอัดเม็ดเพิ่มขึ้น โดยเฉพาะในรัฐฉาน ได้แก่ กลุ่มว้า อาข่า ลีซอ มูเซอ จีนฮ่อ และไทยใหญ่</p> <p>ในปี ๒๕๖๕ (๑ ต.ค. ๖๔ - ๒๒ ก.ค. ๖๕) จังหวัดเชียงใหม่ได้ปราบปรามและจับกุมคดียาเสพติด จำนวน ๖,๐๒๖ ราย ๕,๕๖๖ คน มีของกลางจำแนกเป็นยาบ้าจำนวน ๒๐.๐๘ ล้านเม็ด เฮโรอีน ๙.๙๙ กิโลกรัม ฝิ่นดิบ ๑๑๖.๐๒ กิโลกรัม กัญชาสด ๗๔.๔๓ กิโลกรัม กัญชาแห้ง ๑๔.๔๙ กิโลกรัม ไอซ์ ๒๖.๖๑ กิโลกรัม และคีตามีน ๕.๐๑ กิโลกรัม ทั้งนี้ได้นำผู้ติดยาเสพติดเข้าสู่ระบบการบำบัดรักษาทุกระบบบำบัด จำนวน ๕,๑๕๖ คน</p> <p>จากสถานการณ์และสภาพปัญหาดังกล่าว ซึ่งสอดคล้องกับยุทธศาสตร์ชาติด้านความมั่นคงที่มุ่งรักษาความสงบเรียบร้อยภายในประเทศ จังหวัดเชียงใหม่จึงได้จัดทำโครงการป้องกันและแก้ไขปัญหายาเสพติดจังหวัด</p>

หัวข้อ	รายละเอียด
	เชียงใหม่เพื่อความยั่งยืน เพื่อมุ่งเน้นการบูรณาการความร่วมมือเพื่อแก้ไข ปัญหาเสพติดในพื้นที่จังหวัดให้เกิดความต่อเนื่องและยั่งยืน
๕. วัตถุประสงค์ของโครงการ	เพื่อป้องกันและแก้ไขปัญหาเสพติดในพื้นที่จังหวัดเชียงใหม่
๖. ตัวชี้วัดและค่าเป้าหมาย	จำนวนหมู่บ้าน/ชุมชนที่มีปัญหาเสพติดลดลง ร้อยละ ๒
๗. พื้นที่เป้าหมาย	๒๕ อำเภอในพื้นที่จังหวัดเชียงใหม่ และโครงการร้อยใจรักษ์ ตำบลท่าตอน อำเภอแม่เมาะ จังหวัดเชียงใหม่
๘. กิจกรรมหลัก	
๘.๑ กิจกรรมหลักที่ ๑ งบประมาณ ผู้รับผิดชอบ	สนับสนุนและขับเคลื่อนการขยายผลโครงการร้อยใจรักษ์พื้นที่ เป้าหมายจังหวัดเชียงใหม่เพื่อความยั่งยืน ประจำปีงบประมาณ ๒๕๖๗ ๙,๖๒๓,๔๐๐ บาท ๑. ที่ทำการปกครองจังหวัดเชียงใหม่/ศูนย์อำนวยการป้องกันและ ปราบปรามยาเสพติดจังหวัดเชียงใหม่ ๒. ที่ทำการปกครองอำเภอ ๓. สถานีพัฒนาที่ดินจังหวัดเชียงใหม่ ๔. สำนักงานบริหารพื้นที่อนุรักษ์ที่ ๑๖ (เชียงใหม่) ๕. ตำรวจภูธรจังหวัดเชียงใหม่
๘.๒ กิจกรรมหลักที่ ๒ งบประมาณ ผู้รับผิดชอบ	ขับเคลื่อนโครงการ TO BE NUMBER ONE ประจำปี ๒๕๖๗ ๗,๖๘๖,๗๐๐ บาท สำนักงานสาธารณสุขจังหวัดเชียงใหม่ ที่ทำการปกครองจังหวัดเชียงใหม่
๙. หน่วยงานดำเนินการ	๑. ที่ทำการปกครองจังหวัดเชียงใหม่/ศอ.ปส.จ.ชม. ๒. ที่ทำการปกครองจังหวัดเชียงใหม่/ศป.ปส.อ. ๒๕ อ. ๓. สำนักงานสาธารณสุขจังหวัดเชียงใหม่ ๔. สถานีพัฒนาที่ดินจังหวัดเชียงใหม่ ๕. สำนักงานบริหารพื้นที่อนุรักษ์ที่ ๑๖ (เชียงใหม่) ๖. ตำรวจภูธรจังหวัดเชียงใหม่
๑๐. ระยะเวลาในการดำเนิน โครงการ	ปีงบประมาณ พ.ศ. ๒๕๖๗
๑๑. งบประมาณ	๑๗,๓๑๐,๑๐๐ บาท
๑๒. ผลผลิต (Output)	๑. ประชาชนในพื้นที่โครงการร้อยใจรักษ์และพื้นที่ขยายผลโครงการ ร้อยใจรักษ์ ประชาชนเกิดความตระหนักถึงโทษของยาเสพติด มีเครือข่ายความร่วมมือในการป้องกันและแก้ไขปัญหาเสพติดและ มีคุณภาพชีวิตที่ดี ๒. เกิดการขับเคลื่อนกิจกรรม TO BE NUMBER ONE จังหวัดเชียงใหม่ อย่างต่อเนื่องและยั่งยืน
๑๓. ผลลัพธ์จากการดำเนิน โครงการ (Outcome)	หมู่บ้าน/ชุมชนที่มีปัญหาเสพติดลดลง และปลอดยาเสพติด

แบบฟอร์มโครงการแบบย่อ (Project Brief) ของโครงการสำคัญภายใต้งบประมาณของจังหวัด
 ประเด็นการพัฒนาจังหวัด ประเด็นการพัฒนาที่ ๕ การเสริมสร้างสังคมคุณภาพ เมืองน่าอยู่มีความปลอดภัย
 เพื่อคุณภาพชีวิตที่ดีของประชาชน

หัวข้อ	รายละเอียด
๑. ชื่อโครงการสำคัญ	โครงการป้องกันและแก้ไขปัญหาความสงบเรียบร้อยในจังหวัดเชียงใหม่
๒. ชื่อแผนงาน	แผนงานที่ ๓ การเสริมสร้างความมั่นคงและความเข้มแข็งของชุมชนให้สังคมมีความปลอดภัยและสงบสุข
๓. แนวทางการพัฒนา	เสริมสร้างความมั่นคงและเข้มแข็งของชุมชนให้สังคมมีความปลอดภัยและสงบสุข
๔. หลักการและเหตุผล	<p>จังหวัดเชียงใหม่มีพื้นที่อำเภอชายแดนตั้งอยู่ทางทิศเหนือของจังหวัด ติดกับรัฐฉาน ประเทศสหภาพเมียนมาร์ระยะทางชายแดนยาว ๒๒๗ กิโลเมตร ประกอบด้วย ๕ อำเภอ ได้แก่ อำเภอเชียงดาว อำเภอฝาง อำเภอไชยปราการ อำเภอแม่อาย และอำเภอเวียงแหง มีตำบลติดกับแนวชายแดน ๑๒ ตำบล ๑๓๙ หมู่บ้าน มีช่องทางเข้า-ออกตามธรรมชาติรวม ๓๐ ช่องทาง สภาพเขตแนวชายแดนใหญ่เป็นป่าเขาระยะหลายกิโลเมตร โดยไม่มีการแบ่งเขตแดนที่ชัดเจน จึงทำให้มีปัญหาตามแนวชายแดนมากมาย โดยเฉพาะปัญหาการค้าสิ่งผิดกฎหมายในบริเวณชายแดน ปัญหายาเสพติด ปัญหาการตัดไม้ทำลายป่า ปัญหาเกี่ยวกับการค้ามนุษย์ และปัญหาการลักลอบเข้าเมืองผิดกฎหมาย ปัญหาการแพร่ระบาดของโรคติดต่อที่นำพาโดยแรงงานต่างด้าว ปัญหาผู้อพยพหลบหนีภัยจากการสู้รบในประเทศเมียนมา ปัญหาการปักปันหลักเขตแดน และทุนระเบิด เป็นต้น ประกอบกับปัจจุบันเครือข่ายอินเทอร์เน็ตได้เข้ามามีบทบาทในชีวิตประจำวัน มีการใช้คอมพิวเตอร์ และระบบสื่อสารกันเป็นจำนวนมาก ซึ่งขณะเดียวกันก็มีผู้ใช้ประโยชน์จากเทคโนโลยีและไซเบอร์ในทางที่ผิดกฎหมาย นำไปสู่การล่อลวง ฉ้อโกง เป็นปัญหาในสังคมอย่างต่อเนื่อง</p> <p>ดังนั้น เพื่อให้การอยู่ร่วมกันของคนในสังคมเป็นไปโดยสันติสงบสุข เอื้อประโยชน์ซึ่งกันและกัน ป้องกันเหตุอันไม่พึงประสงค์และสอดคล้องกับยุทธศาสตร์ชาติด้านความมั่นคงที่มุ่งรักษาความสงบเรียบร้อยภายในประเทศ จังหวัดเชียงใหม่จึงจำเป็นต้องสร้างความมั่นคงของพื้นที่ทั้งภายในและชายแดน ให้ประชาชนมีความปลอดภัยในชีวิตและทรัพย์สินต่อไป</p>
๕. วัตถุประสงค์ของโครงการ	ป้องกันและแก้ไขปัญหาความสงบเรียบร้อยในจังหวัดเชียงใหม่ในทุกมิติ
๖. ตัวชี้วัดและค่าเป้าหมาย	<p>๑. จำนวนหมู่บ้าน/ชุมชนที่มีปัญหายาเสพติดลดลง ร้อยละ ๒</p> <p>๒. การแจ้งความคดีชีวิต ร่างกาย เพศ และคดีประทุษร้ายต่อทรัพย์สินลดลงต่ำกว่า ๑๒๒.๙๕ ต่อแสนคน</p>
๗. พื้นที่เป้าหมาย	จังหวัดเชียงใหม่

หัวข้อ	รายละเอียด
๘. กิจกรรมหลัก	
๘.๑ กิจกรรมหลักที่ ๑ งบประมาณ ผู้รับผิดชอบ	กิจกรรมการป้องกันและแก้ไขปัญหายาเสพติดจังหวัดเชียงใหม่ เพื่อความยั่งยืน ประจำปี ๒๕๖๗ ๑๔,๘๕๙,๐๐๐ บาท ๑. ที่ทำการปกครองจังหวัดเชียงใหม่/ศูนย์อำนวยการป้องกันและปราบปรามยาเสพติดจังหวัดเชียงใหม่ ๒. ที่ทำการปกครองอำเภอ/ศูนย์ปฏิบัติการป้องกันและปราบปรามยาเสพติดอำเภอ ๒๕ อำเภอ ๓. ตำรวจภูธรจังหวัดเชียงใหม่
๘.๒ กิจกรรมหลักที่ ๒ งบประมาณ ผู้รับผิดชอบ หน่วยงานที่เกี่ยวข้อง	การมีส่วนร่วมของประชาชนการเฝ้าระวังป้องกันและควบคุมผู้หลบหนีเข้าเมืองผิดกฎหมายและค้ำมนุษย์ ปี ๒๕๖๗ (๒๕ อำเภอ ๔ เทศบาลเมือง ๑ เทศบาลนคร) ๔๑๕,๕๐๐ บาท ที่ทำการปกครองจังหวัดเชียงใหม่ ที่ทำการปกครองอำเภอเชียงดาว ที่ทำการปกครองอำเภอเวียงแหง ที่ทำการปกครองอำเภอไชยปราการ ที่ทำการปกครองอำเภอฝาง ที่ทำการปกครองอำเภอแม่ฮาด
๘.๓ กิจกรรมหลักที่ ๓ งบประมาณ ผู้รับผิดชอบ	การมีส่วนร่วมของประชาชนเฝ้าระวังป้องกันและควบคุม/การกระทำผิดกฎหมายทางเทคโนโลยีและไซเบอร์ (๒๕ อำเภอ ๔ เทศบาลเมือง ๑ เทศบาลนคร) ๑,๒๖๓,๓๐๐ บาท ที่ทำการปกครองจังหวัดเชียงใหม่ ศูนย์อำนวยการป้องกันและปราบปรามยาเสพติดจังหวัดเชียงใหม่ ยุติธรรมจังหวัดเชียงใหม่ ตำรวจภูธรจังหวัดเชียงใหม่
๙. หน่วยงานดำเนินการ	๑. ที่ทำการปกครองจังหวัดเชียงใหม่ ๒. ศูนย์อำนวยการป้องกันและปราบปรามยาเสพติดจังหวัดเชียงใหม่ ๓. ยุติธรรมจังหวัดเชียงใหม่ ๔. ตำรวจภูธรจังหวัดเชียงใหม่
๑๐. ระยะเวลาในการดำเนินโครงการ	ปีงบประมาณ พ.ศ. ๒๕๖๗
๑๑. งบประมาณ	๑๖,๕๓๗,๘๐๐ บาท
๑๒. ผลผลิต (Output)	๑. มีการบูรณาการความร่วมมือกับทุกภาคส่วนในการป้องกันและแก้ไขปัญหาด้านความมั่นคง โดยเฉพาะประชาชนในพื้นที่

หัวข้อ	รายละเอียด
	<p>๒. เกิดองค์ความรู้ในการแก้ไขปัญหาด้านความมั่นคงในแต่ละพื้นที่อำเภอ ตำบลและหมู่บ้านจากการร่วมคิดร่วมทำซึ่งจะส่งเสริมให้เกิดความสามัคคี และพัฒนายกระดับชุมชนเป็น “ชุมชนเข้มแข็ง”</p> <p>๓. เสริมสร้างพัฒนาบทบาทเครือข่ายภาคประชาชน กลุ่ม หรือองค์กรในพื้นที่จังหวัดเชียงใหม่</p>
๑๓. ผลลัพธ์จากการดำเนินโครงการ (Outcome)	หมู่บ้าน/ชุมชนที่มีปัญหาเสพติดลดลง และปลอดภัยเสพติด และประชาชนมีความปลอดภัยในชีวิตและทรัพย์สินมากยิ่งขึ้น

แบบฟอร์มโครงการแบบย่อ (Project Brief) ของโครงการสำคัญภายใต้งบประมาณของจังหวัด
ประเด็นการพัฒนาจังหวัด ประเด็นการพัฒนาที่ ๕ การเสริมสร้างสังคมคุณภาพ เมืองน่าอยู่มีความปลอดภัย
เพื่อคุณภาพชีวิตที่ดีของประชาชน

หัวข้อ	รายละเอียด
๑. ชื่อโครงการสำคัญ	โครงการส่งเสริมความปลอดภัยทางถนน เพื่อความปลอดภัยชาวเชียงใหม่
๒. ชื่อแผนงาน	แผนงานที่ ๔ เสริมสร้างความปลอดภัยทางถนน
๓. แนวทางการพัฒนา	เพิ่มประสิทธิภาพความปลอดภัยทางถนน
๔. หลักการและเหตุผล	<p>จังหวัดเชียงใหม่นับได้ว่าเป็นจังหวัดเมืองหลวงของภาคเหนือ ปัจจุบันมีประชากรจำนวน ๑.๗ ล้านคน แต่ด้วยความเจริญทางเศรษฐกิจ สังคม การศึกษา และการท่องเที่ยว ส่งผลให้มีประชาชนโยกย้ายถิ่นฐานมาอยู่ที่จังหวัดเชียงใหม่เป็นจำนวนมาก ทั้งที่มาประกอบอาชีพ และมาศึกษาเล่าเรียน ส่งผลต่อการเพิ่มขึ้นของประชาชน และการคมนาคมในพื้นที่ที่มีจำนวนเพิ่มขึ้น ทั้งรถยนต์ส่วนบุคคล รถจักรยานยนต์ ไปจนถึงรถจักรยานที่เข้ามามีบทบาทในแง่ของการออกกำลังกาย ซึ่งเพิ่มความเสี่ยงในการเกิดอุบัติเหตุทางถนนในพื้นที่จังหวัดเชียงใหม่ ประกอบกับจังหวัดเชียงใหม่เป็นจังหวัดที่มีสภาพอากาศอากาศเย็นเกือบตลอดทั้งปี มีภูมิประเทศเป็นที่ราบและเชิงเขา ซึ่งสามารถท่องเที่ยวได้หลากหลายรูปแบบทั้งการท่องเที่ยวธรรมชาติ การท่องเที่ยวเชิงนิเวศ การเดินป่า การศึกษาเส้นทางธรรมชาติ ตลอดจนการท่องเที่ยวแบบผจญภัย จึงมีศักยภาพด้านการท่องเที่ยวสูง สามารถดึงดูดให้มีผู้มาเยือนมากกว่าปีละ ๑๐ ล้านคน ทั้งนี้จากการเจริญเติบโตของเมืองทำให้มีผู้คนเดินทางทั้งที่อยู่อาศัยและผู้มาเยือนเป็นจำนวนมาก จึงทำให้เกิดอุบัติเหตุทางถนนบ่อยครั้ง และมีสถิติเป็นอันดับต้นๆ ของประเทศโดยเฉพาะช่วงเทศกาล โดยในปี พ.ศ. ๒๕๖๔ ได้มีจำนวนผู้เสียชีวิตจากอุบัติเหตุทางถนนมากกว่า ๓๕.๒๕ คนต่อแสนคน</p> <p>จากสภาพปัญหาดังกล่าว ดังนั้นจังหวัดเชียงใหม่จึงได้เห็นถึงความสำคัญของความปลอดภัยทางถนน จึงได้จัดทำโครงการส่งเสริมความปลอดภัยทางถนน เพื่อความปลอดภัยชาวเชียงใหม่ เพื่อมุ่งเน้นในการปกป้องชีวิตและทรัพย์สินของประชาชนให้มีความปลอดภัยในทุกๆ มิติ และลดการสูญเสียชีวิตของประชาชนต่อไป</p>
๕. วัตถุประสงค์ของโครงการ	เพื่อส่งเสริมความปลอดภัยทางถนน และความปลอดภัยชาวเชียงใหม่
๖. ตัวชี้วัดและค่าเป้าหมาย	<p>๑. จำนวนผู้เสียชีวิตจากอุบัติเหตุทางถนนต่อแสนคนลดลง ร้อยละ ๑</p> <p>๒. จำนวนโครงสร้างพื้นฐานและสิ่งอำนวยความสะดวกได้รับการพัฒนาให้มีความพร้อมเพื่อสนับสนุนการเดินทางที่ปลอดภัยของประชาชน</p>
๗. พื้นที่เป้าหมาย	พื้นที่เสี่ยงอุบัติเหตุทางถนนของจังหวัดเชียงใหม่

หัวข้อ	รายละเอียด
๘. กิจกรรมหลัก	
๘.๑ กิจกรรมหลักที่ ๑ งบประมาณ ผู้รับผิดชอบ หน่วยงานที่เกี่ยวข้อง	เชียงใหม่ถนนปลอดภัย เมื่อนำอยู่ ๕๑๘,๕๐๐ บาท สำนักงานป้องกันและบรรเทาสาธารณภัยจังหวัดเชียงใหม่ สำนักงานสาธารณสุขจังหวัดเชียงใหม่ ตำรวจภูธรจังหวัดเชียงใหม่ สำนักงานขนส่งจังหวัดเชียงใหม่
๘.๒ กิจกรรมหลักที่ ๒ งบประมาณ ผู้รับผิดชอบ หน่วยงานที่เกี่ยวข้อง	การพัฒนาโครงสร้างพื้นฐานเพื่อส่งเสริมความปลอดภัยทางถนน ๔๘,๗๐๐,๐๐๐ บาท แขวงทางหลวงเชียงใหม่ที่ ๑ แขวงทางหลวงเชียงใหม่ที่ ๒
๙. หน่วยงานดำเนินการ	สำนักงานป้องกันและบรรเทาสาธารณภัยจังหวัดเชียงใหม่ แขวงทางหลวงเชียงใหม่ที่ ๑ แขวงทางหลวงเชียงใหม่ที่ ๓
๑๐. ระยะเวลาในการดำเนินโครงการ	ปีงบประมาณ พ.ศ. ๒๕๖๗
๑๑. งบประมาณ	๔๙,๒๑๘,๕๐๐ บาท
๑๒. ผลผลิต (Output)	๑. นักเรียนมีความรู้ความเข้าใจเรื่องความปลอดภัยทางถนน และกฎจราจร ๒. หน่วยงานที่เกี่ยวข้องรับทราบถึงบทบาทหน้าที่ของตนเองเมื่อเกิดอุบัติเหตุทางถนน (อุบัติเหตุใหญ่ของนักท่องเที่ยวต่างชาติ) ๓. นักท่องเที่ยวมีความเชื่อมั่นในกระบวนการบริหารจัดการอุบัติเหตุทางถนน (อุบัติเหตุใหญ่ของนักท่องเที่ยวต่างชาติ) ๔. เกิดการบูรณาการการป้องกันและลดอุบัติเหตุทางถนนช่วงเทศกาลปีใหม่ และสงกรานต์ในทุกกระดับ ๕. เกิดการบูรณาการการป้องกันและลดอุบัติเหตุทางถนนในทุกระดับทั้งจังหวัด อำเภอ องค์กรปกครองส่วนท้องถิ่น และเอกชน ตลอดจนภาคีเครือข่ายที่เกี่ยวข้อง ในทุกมิติ ๖. สถิติการเกิดอุบัติเหตุทางถนนลดลงทั้งในช่วงเวลาปกติ และช่วงเทศกาล
๑๓. ผลลัพธ์จากการดำเนินโครงการ (Outcome)	สามารถลดอุบัติเหตุทางถนนของจังหวัด และประชาชนมีความปลอดภัยในชีวิตและทรัพย์สินมากยิ่งขึ้น

ภาคผนวก

ภาคผนวก ก
รายการตรวจสอบการดำเนินการ
ตามพระราชกฤษฎีกาว่าด้วยการบริหารงานเชิงพื้นที่
แบบบูรณาการ พ.ศ. ๒๕๖๕

รายงานตรวจสอบการดำเนินการตามพระราชกฤษฎีกาว่าด้วยการบริหารงานเชิงพื้นที่แบบบูรณาการ พ.ศ. ๒๕๖๕
จังหวัดเชียงใหม่

การดำเนินการ	ดำเนินการแล้ว	ไม่ได้ดำเนินการ
๑) สํารวจความคิดเห็นของประชาชนในท้องถิ่นในจังหวัดด้วยวิธีหนึ่งวิธีใด ดังต่อไปนี้ <input checked="" type="checkbox"/> มอบให้ส่วนราชการหน่วยงานของรัฐ สถาบันการศึกษา หรือบุคคลอื่นใด ทำการศึกษาสำรวจความคิดเห็นของประชาชนในท้องถิ่นในจังหวัด <input checked="" type="checkbox"/> มอบให้ฝ่ายเลขานุการ ก.บ.จ. ดำเนินการหรือร่วมกับหน่วยงานอื่น ทำการศึกษาสำรวจความคิดเห็นของประชาชนในท้องถิ่นในจังหวัด <input type="checkbox"/> แต่งตั้งคณะกรรมการของ ก.บ.จ. ขึ้นคณะหนึ่ง ทำหน้าที่ประสานงานเพื่อให้ได้ข้อมูลความคิดเห็นของประชาชนในท้องถิ่นในจังหวัด <input type="checkbox"/> ดำเนินการอื่นตามที่ ก.บ.จ. เห็นสมควร โดยดำเนินการ.....	✓	
๒) จัดประชุมหารือร่วมกันระหว่างหัวหน้าส่วนราชการที่มีสถานที่ตั้งทำการอยู่ในจังหวัด ไม่ว่าจะเป็นราชการบริหารส่วนภูมิภาคหรือราชการบริหารส่วนกลางและผู้บริหารองค์กรปกครองส่วนท้องถิ่นทั้งหมดในจังหวัด รวมทั้งผู้แทนภาคประชาสังคม และผู้แทนภาคธุรกิจเอกชน เพื่อรับฟังความคิดเห็นเกี่ยวกับแผนพัฒนาจังหวัดตามมาตรา ๕๓/๑ แห่งพระราชบัญญัติระเบียบบริหารราชการแผ่นดิน พ.ศ. ๒๕๓๔ ซึ่งแก้ไขเพิ่มเติมโดยพระราชบัญญัติระเบียบบริหารราชการแผ่นดิน (ฉบับที่ ๗) พ.ศ. ๒๕๕๐ และมาตรา ๒๔ ของพระราชกฤษฎีกาว่าด้วยการบริหารงานเชิงพื้นที่แบบบูรณาการ พ.ศ. ๒๕๖๕ (โดย จำนวน หลักเกณฑ์ วิธีการได้มาซึ่งผู้แทนภาคประชาสังคม และผู้แทนภาคธุรกิจเอกชนในการประชุมหารือร่วมกัน ให้ดำเนินการตามประกาศ ก.น.จ. เรื่องการกำหนดองค์กรภาคประชาสังคมอื่น และการกำหนดจำนวน หลักเกณฑ์ และวิธีการได้มาซึ่งผู้แทนฝ่ายต่างๆ ใน ก.บ.จ. และ ก.บ.ก. ลงวันที่ ๔ ก.พ. ๕๖)	✓	
๓) การประชุมของ ก.บ.จ. เพื่อจัดทำและเห็นชอบแผนพัฒนาจังหวัดตามพระราชกฤษฎีกาว่าด้วยการบริหารงานเชิงพื้นที่แบบบูรณาการ พ.ศ. ๒๕๖๕ และหลักเกณฑ์ และวิธีการที่ ก.น.บ. กำหนด	✓	

ข้าพเจ้าขอรับรองว่า ข้อความดังกล่าวข้างต้นเป็นความจริงทุกประการ ทั้งนี้ได้แนบรายงานการประชุมคณะกรรมการบริหารงานจังหวัดแบบบูรณาการ (ก.บ.จ.) มาพร้อมนี้ด้วย

(ลงชื่อ).....

(นายนิรัตน์ พงษ์สิทธิถาวร)

ผู้ว่าราชการจังหวัดเชียงใหม่

ภาคผนวก ข

สรุปผลการทบทวนแผนพัฒนาจังหวัด
(พ.ศ. ๒๕๖๖ – ๒๕๗๐) ฉบับทบทวน

สรุปผลการทบทวนแผนพัฒนาจังหวัด (พ.ศ. ๒๕๖๖ – ๒๕๗๐)

ฉบับทบทวน ประจำปีงบประมาณ พ.ศ. ๒๕๖๗

หัวข้อ	แผนพัฒนาจังหวัด (พ.ศ. ๒๕๖๖ – ๒๕๗๐) (เสนอในปีงบประมาณ พ.ศ. ๒๕๖๖)	แผนพัฒนาจังหวัด (พ.ศ. ๒๕๖๖ – ๒๕๗๐) ฉบับทบทวน ประจำปีงบประมาณ พ.ศ. ๒๕๖๗	เหตุผลของการ ปรับเปลี่ยน
เป้าหมายการพัฒนา	นครแห่งชีวิตและความมั่งคั่ง	นครแห่งชีวิตและความมั่งคั่ง	- คงเดิม-
ตัวชี้วัดความสำเร็จ ตามเป้าหมาย การพัฒนา	<p>๑. อัตราการเปลี่ยนแปลงของผลิตภัณฑ์มวลรวมจังหวัด (GPP) เพิ่มขึ้น (ร้อยละ)</p> <p>๒. รายได้จากการท่องเที่ยวจังหวัด เชียงใหม่ (ล้านบาท)</p> <p>๓. อัตราการเปลี่ยนแปลงของรายได้เฉลี่ยครัวเรือนในจังหวัดเพิ่มขึ้น (ร้อยละ)</p> <p>๔. ร้อยละของอำเภอผ่านเกณฑ์การประเมินการพัฒนาคุณภาพชีวิตที่มีคุณภาพเพิ่มขึ้น (ร้อยละ)</p> <p>๕. จำนวนหมู่บ้าน/ชุมชนที่มีปัญหายาเสพติดลดลงร้อยละ ๕ ต่อปี (หมู่บ้าน)</p> <p>๖. จำนวนผู้เสียชีวิตจากอุบัติเหตุทางถนนต่อแสนประชากรลดลง(ร้อยละ)</p> <p>๗. ค่าเฉลี่ยรายปีของฝุ่นละอองขนาดเล็ก (PM๒.๕) ลดลง (มคก./ลบ.ม.)</p> <p>๘. จำนวนพื้นที่การปลูกป่าในจังหวัด เชียงใหม่เพิ่มขึ้น (ไร่)</p> <p>๙. ร้อยละขยะมูลฝอย/ของเสียที่นำกลับมาใช้ประโยชน์ เพิ่มขึ้น (ร้อยละ)</p>	<p>๑. อัตราการขยายตัวของผลิตภัณฑ์มวลรวมจังหวัด (GPP) (ร้อยละ)</p> <p>๒. สัมประสิทธิ์ความไม่เสมอภาค (Gini Coefficient) ในการกระจายรายได้ของจังหวัดลดลง</p> <p>๓. การแจ้งความคดีชีวิต ร่างกาย เพศ และคดีประทุษร้ายต่อทรัพย์สินลดลง</p> <p>๔. ค่าเฉลี่ยรายปีของฝุ่นละอองขนาดเล็ก (PM๒.๕) ลดลง (มคก./ลบ.ม.)</p> <p>๕. การเพิ่มขึ้นของพื้นที่สีเขียว (ไร่)</p>	- ปรับตัวชี้วัดให้สอดคล้องกับแผนพัฒนาภาคและสถานการณ์ปัจจุบัน
ประเด็นการพัฒนา	<p>ประเด็นการพัฒนาที่ ๑ การส่งเสริมอุตสาหกรรมท่องเที่ยว เน้นคุณค่าที่สามารถปรับตัวตามสถานการณ์เพื่อขับเคลื่อนเศรษฐกิจท้องถิ่น</p> <p>ประเด็นการพัฒนาที่ ๒ การขับเคลื่อนเกษตรเพิ่มมูลค่า เกษตรแปรรูปมูลค่าสูง และนวัตกรรมอาหารแห่งอนาคตภายใต้ BCG Model</p> <p>ประเด็นการพัฒนาที่ ๓ การยกระดับการค้าการลงทุนบนฐานเศรษฐกิจสร้างสรรค์ (Creative Economy) นวัตกรรม (Innovation) และการพัฒนาอย่างยั่งยืน (SDGs)</p>	<p>ประเด็นการพัฒนาที่ ๑ การส่งเสริมอุตสาหกรรมท่องเที่ยวเน้นคุณค่า สร้างสรรค์บนอัตลักษณ์ล้านนา และอุตสาหกรรมไม้</p> <p>ประเด็นการพัฒนาที่ ๒ การขับเคลื่อนเกษตรเพิ่มมูลค่า และเกษตรแปรรูปมูลค่าสูง ภายใต้ BCG Model</p> <p>ประเด็นการพัฒนาที่ ๓ การยกระดับการค้าการลงทุนบนฐานเศรษฐกิจสร้างสรรค์ (Creative Economy) นวัตกรรม (Innovation) และการพัฒนาอย่างยั่งยืน (SDGs)</p>	- ปรับเปลี่ยนให้สอดคล้องกับแผนพัฒนาภาคและสถานการณ์ปัจจุบัน

หัวข้อ	แผนพัฒนาจังหวัด (พ.ศ. ๒๕๖๖ – ๒๕๗๐) (เสนอในงบประมาณ พ.ศ. ๒๕๖๖)	แผนพัฒนาจังหวัด (พ.ศ. ๒๕๖๖ – ๒๕๗๐) ฉบับทบทวน ประจำปีงบประมาณ พ.ศ. ๒๕๖๗	เหตุผลของการ ปรับเปลี่ยน
	<p>ประเด็นการพัฒนาที่ ๔ การจัดการเชิงรุกในปัญหาฝุ่นควัน (PM๒.๕) และการรักษาทรัพยากรธรรมชาติและสิ่งแวดล้อมแบบมีส่วนร่วม</p> <p>ประเด็นการพัฒนาที่ ๕ การเสริมสร้างสังคมคุณภาพ เมืองน่าอยู่มีความปลอดภัย เพื่อคุณภาพชีวิตที่ดีของประชาชน</p>	<p>ประเด็นการพัฒนาที่ ๔ การจัดการเชิงรุกในปัญหาฝุ่นควัน (PM๒.๕) และการรักษาทรัพยากรธรรมชาติและสิ่งแวดล้อมแบบมีส่วนร่วม</p> <p>ประเด็นการพัฒนาที่ ๕ การเสริมสร้างสังคมคุณภาพ เมืองน่าอยู่มีความปลอดภัย เพื่อคุณภาพชีวิตที่ดีของประชาชน</p>	

ภาคผนวก ค

รายงานการประชุมคณะกรรมการบริหารงานจังหวัด
แบบบูรณาการ (ก.บ.จ.) จังหวัดเชียงใหม่
ครั้งที่ ๔/๒๕๖๕

รายงานการประชุม

การประชุมคณะกรรมการบริหารงานจังหวัดแบบบูรณาการ (ก.บ.จ.) จังหวัดเชียงใหม่ ครั้งที่ ๔/๒๕๖๕

วันพุธที่ ๒๓ พฤศจิกายน ๒๕๖๕ เวลา ๑๕.๐๐ น.

ณ ห้องประชุม ๓ ชั้น ๓ อาคารอำนวยการ ศาลากลางจังหวัดเชียงใหม่

ผู้มาประชุม

คณะกรรมการโดยตำแหน่ง

- | | | |
|-----------------------------------|--------------------------------------|--------|
| ๑. นายนิรัตน์ พงษ์สิทธิถาวร | ผู้ว่าราชการจังหวัดเชียงใหม่ | ประธาน |
| ๒. นายศักดิ์ชัย คุณานุวัฒน์ชัยเดช | รองผู้ว่าราชการจังหวัดเชียงใหม่ | |
| ๓. นายสันติ เหล่าพานิชย์กุล | (แทน) ประธานหอการค้าจังหวัดเชียงใหม่ | |

คณะกรรมการซึ่งเป็นผู้แทนหัวหน้าส่วนราชการที่สำนักงานตั้งอยู่ในจังหวัดไม่ว่าจะมีฐานะเป็นราชการส่วนภูมิภาคหรือราชการบริหารส่วนกลาง

- | | | |
|-------------------------------------|---|--|
| ๔. นายวิษณุ วิทยวราวัฒน์ | ท้องถิ่นจังหวัดเชียงใหม่ | |
| ๕. นางจิราพร เขาวนัประยูร ยามาโมโต้ | พัฒนาสังคมและความมั่นคงของมนุษย์จังหวัดเชียงใหม่ | |
| ๖. นายประยุกต์ สุดธัญญรัตน์ | พัฒนาการจังหวัดเชียงใหม่ | |
| ๗. นางปลื้มจิต สິงส์สุทธิจันทร์ | คลังจังหวัดเชียงใหม่ | |
| ๘. นายนิทัศน์ ปัญญา | เกษตรและสหกรณ์จังหวัดเชียงใหม่ | |
| ๙. นางพัชรี ไบยา | อุตสาหกรรมจังหวัดเชียงใหม่ | |
| ๑๐. นางสาววิไลวรรณ ตาดำ | (แทน) ปลัดจังหวัดเชียงใหม่ | |
| ๑๑. นายสมคิด ปัญญาดี | (แทน) ผู้อำนวยการสำนักงานทรัพยากรธรรมชาติและสิ่งแวดล้อมจังหวัดเชียงใหม่ | |
| ๑๒. นายสรศักดิ์ ธนันไชย | (แทน) พาณิชย์จังหวัดเชียงใหม่ | |
| ๑๓. นายจิรวัดน์ วิศิษฐ์ผล | (แทน) ท้องเที่ยวและกีฬาจังหวัดเชียงใหม่ | |
| ๑๔. นายภาควงศ์ ธาวงค์ | (แทน) นายแพทย์สาธารณสุขจังหวัดเชียงใหม่ | |
| ๑๕. นายศุภชัย กัลปสันติ | (แทน) ประชาสัมพันธ์จังหวัดเชียงใหม่ | |

คณะกรรมการซึ่งเป็นผู้แทนรัฐวิสาหกิจที่ดำเนินกิจการอยู่ในจังหวัด

- | | | |
|----------------------------------|---|--|
| ๑๖. นายอภิรักษ์ ถิ่นพิทยานุรัตน์ | (แทน) ผู้จัดการไฟฟ้าส่วนภูมิภาคจังหวัดเชียงใหม่ | |
| ๑๗. นางผ่องพรรณ ศิริวัฒนาวงศา | (แทน) ผู้อำนวยการการท่องเที่ยวแห่งประเทศไทย สำนักงานเชียงใหม่ | |
| ๑๘. นายราชม พุทธิบุลย์ | (แทน) ผู้อำนวยการท่าอากาศยานจังหวัดเชียงใหม่ | |
| ๑๙. นายสมศักดิ์ กุลวิจิตรรัตน์ | ผู้อำนวยการสำนักงานธนาคารเพื่อการเกษตรและสหกรณ์ | |

คณะกรรมการซึ่งเป็นผู้แทนหัวหน้าหน่วยงานอื่นของรัฐซึ่งมิใช่รัฐวิสาหกิจที่มีสำนักงานอยู่ในจังหวัด

- | | | |
|-----------------------------|--|--|
| ๒๐. พ.ต.อ. พิทยา สุทธิธรรม | (แทน) ผู้บังคับการตำรวจภูธรจังหวัดเชียงใหม่ | |
| ๒๑. นางสาวนภาพร มณฑานพรัตน์ | (แทน) ผู้จัดการสถาบันวิจัยและพัฒนาพื้นที่สูง (องค์การมหาชน) | |
| ๒๒. นางศุภาดา ชัยวงษ์ | (แทน) ผู้อำนวยการสำนักส่งเสริมการจัดประชุมและนิทรรศการภาคเหนือ | |

คณะกรรมการซึ่งเป็นผู้แทนผู้บริหารท้องถิ่น

๒๓. นางกาญจนา	กงล้อม	(แทน) นายกองค้การบริหารส่วนจังหวัดเชียงใหม่
๒๔. นางปิยนันท์	ราชธานี	(แทน) นายกเทศมนตรีจังหวัดเชียงใหม่
๒๕. นายบุญธรรม	บุญหมื่น	นายกเทศมนตรีตำบลข้าวเม่าง
๒๖. นายบุญโสศ	สมมมนุษย์	นายกเทศมนตรีตำบลไชยสถาน
๒๗. นางสาววราภรณ์	ยานัน	นายกองค์การบริหารส่วนตำบลดอนแก้ว
๒๘. นายมงคล	อุดธิมา	นายกองค์การบริหารส่วนตำบลป่าแป๋
๒๙. นายเทียมทัน	ปัญญา	นายกองค์การบริหารส่วนตำบลเวียงท่ากาน

คณะกรรมการซึ่งเป็นผู้แทนจากภาคประชาสังคม

๓๐. นางสาวพัชรินทร์	โคจรสว่างกุล	ผู้แทนภาคประชาสังคม
๓๑. ว่าที่ร้อยโท บัญชาการ	พลชมชื่น	ผู้แทนภาคประชาสังคม
๓๒. นายนริศ	บุญสถิตย์	ผู้แทนภาคประชาสังคม
๓๓. นางสาวทัศนีย์	ยะจา	ผู้แทนภาคประชาสังคม
๓๔. นายอุดม	อินทร์จันทร์	ผู้แทนภาคประชาสังคม
๓๕. นางสาวนุจรินทร์	ปิวกำ	ผู้แทนภาคประชาสังคม
๓๖. นางพรรณนา	คุณัญญาสกุล	ผู้แทนภาคประชาสังคม
๓๗. นายธีรเมศร์	ชจรพัฒนภิรมย์	ผู้แทนภาคประชาสังคม

คณะกรรมการซึ่งเป็นผู้แทนหน่วยงานปฏิบัติการด้านความมั่นคง

๓๘. พ.อ. กฤติคุณ	นิโลบล	ผู้แทนผู้บัญชาการมณฑลทหารบกที่ ๓๓
------------------	--------	-----------------------------------

คณะกรรมการฝ่ายเลขานุการ

๓๙. นายวีรพงศ์	ฤทธิรอด	หัวหน้าสำนักงานจังหวัดเชียงใหม่
๔๐. นางสาวศิริวรรณ	เชื่อนคำ	(แทน) ผู้อำนวยการกลุ่มงานยุทธศาสตร์และข้อมูล เพื่อการพัฒนาจังหวัด สำนักงานจังหวัดเชียงใหม่
๔๑. นางสาวสุวิชาดา	อ่อนนาง	นักวิเคราะห์นโยบายและแผนชำนาญการ สำนักงานจังหวัดเชียงใหม่

คณะกรรมการผู้ไม่มาประชุม

๑. ผู้จัดการสำนักงานส่งเสริมเศรษฐกิจดิจิทัล สาขาภาคเหนือบน
๒. ประธานสภาอุตสาหกรรมจังหวัดเชียงใหม่
๓. นายกเทศมนตรีตำบลสันทราย
๔. นายภุชงค์ อินสมพันธ์
๕. นางลาวัลย์ เปี้ยไธสง

ผู้เข้าร่วมประชุม

๑. นายบัณฑิต	ตั้งโกคานนท์	(แทน) พลังงานจังหวัดเชียงใหม่
๒. นายเจษฎา	กาพย์ไชย	(แทน) เกษตรจังหวัดเชียงใหม่
๓. นายสมศักดิ์	มั่งมี	(แทน) ผู้อำนวยการสำนักบริหารพื้นที่อนุรักษ์ที่ ๑๖
๔. นายธีระพงษ์	ขจรเดชากุล	(แทน) ผู้อำนวยการแขวงทางหลวงเชียงใหม่ที่ ๒
๕. นางดวงแก้ว	แสนงาย	(แทน) ผู้อำนวยการแขวงทางหลวงเชียงใหม่ที่ ๓
๖. นายฉัตรชัย	จอมเดช	(แทน) ผู้อำนวยการแขวงทางหลวงชนบทเชียงใหม่
๗. นายเกื้อกุล	มานะสัมพันธ์สกุล	ผู้อำนวยการโครงการชลประทานเชียงใหม่
๘. นางสาวเนตรนภา	ไชยเป็ง	นักวิชาการส่งเสริมการเกษตรปฏิบัติการ สำนักงานเกษตรจังหวัดเชียงใหม่
๙. นายราชันย์	บัวตรี	เจ้าพนักงานป่าไม้อาวุโส สำนักบริหารพื้นที่อนุรักษ์ที่ ๑๖
๑๐. ส.อ. บุญญฤทธิ์	ขุนคง	มณฑลทหารบกที่ ๓๓
๑๑. นางสาวธนิษฐ์นันท์	พิมพ์सार	สำนักงานพลังงานจังหวัดเชียงใหม่
๑๒. นายสงกรานต์	มูลวิจิตร	นักวิเคราะห์นโยบายและแผนชำนาญการพิเศษ สำนักงานอุตสาหกรรมจังหวัดเชียงใหม่
๑๓. ว่าที่ร้อยตรี สุรเดช	ศรีโพธิ์	นักพัฒนาสังคมชำนาญการพิเศษ สำนักงานพัฒนาสังคม และความมั่นคงของมนุษย์จังหวัดเชียงใหม่
๑๔. นางสาวกิตติมา	น้อยแดง	เจ้าหน้าที่ประสานงานโครงการ สำนักงานสาธารณสุขจังหวัดเชียงใหม่
๑๕. นายสิริภพ	ชมภูจันทร์	นิติกร เทศบาลตำบลไชยสถาน
๑๖. นายประเทือง	จันทร์ลักษณ์	แขวงทางหลวงชนบทเชียงใหม่
๑๗. นางสาวทิพวรรณ	ปิ่นธิ	นายช่างโยธาชำนาญงาน แขวงทางหลวงเชียงใหม่ที่ ๒
๑๘. นายสุรพล	ปุสุรินทร์คำ	นักวิเคราะห์นโยบายและแผนชำนาญการพิเศษ สำนักงานเกษตรและสหกรณ์จังหวัดเชียงใหม่
๑๙. นายสกุลเดช	นันทา	หัวหน้าหน่วยจัดการต้นน้ำแม่อวม สำนักบริหารพื้นที่อนุรักษ์ที่ ๑๖
๒๐. นายวสันต์	มีจินดา	สำนักงานประชาสัมพันธ์จังหวัดเชียงใหม่
๒๑. นางสาวมาภรณ์	โกศายานนท์	เจ้าหน้าที่วิเคราะห์นโยบายและแผน สำนักงานจังหวัดเชียงใหม่

เริ่มประชุมเวลา ๑๕.๐๐ น.

ระเบียบวาระที่ ๑

เรื่อง ประธานแจ้งที่ประชุมทราบ

นายศักดิ์ชัย คุณานุวัฒน์ชัยเดช
รองผู้ว่าราชการจังหวัดเชียงใหม่

ท่านผู้ว่าราชการจังหวัดเชียงใหม่ติดภารกิจ จึงให้ผมดำเนินการประชุมก่อน โดยการประชุมคณะกรรมการบริหารงานจังหวัดแบบบูรณาการ (ก.บ.จ.) จังหวัดเชียงใหม่ครั้งนี้ เป็นการประชุมครั้งแรกของคณะกรรมการบริหารงานจังหวัดแบบบูรณาการ (ก.บ.จ.) จังหวัดเชียงใหม่ตามคำสั่งจังหวัดเชียงใหม่ ที่ ๕๘๓๙/๒๕๖๕ ลงวันที่ ๔ พฤศจิกายน ๒๕๖๕ หลังจากที่คณะกรรมการฯ ชุดเดิมได้ถูกยกเลิกตามบทบัญญัติแห่งกฎหมาย

ที่ประชุม

รับทราบ

ระเบียบวาระที่ ๒

เรื่อง เพื่อทราบ

๒.๑ คำสั่งจังหวัดเชียงใหม่ ที่ ๕๘๓๙/๒๕๖๕ ลงวันที่ ๔ พฤศจิกายน ๒๕๖๕ เรื่อง แต่งตั้งคณะกรรมการบริหารงานจังหวัดแบบบูรณาการ (ก.บ.จ.) จังหวัดเชียงใหม่

นายวีรพงศ์ ฤทธิรอด
หัวหน้าสำนักงานจังหวัดเชียงใหม่

สืบเนื่องจากพระราชกฤษฎีกาว่าด้วยการบริหารงานเชิงพื้นที่แบบบูรณาการ พ.ศ. ๒๕๖๕ ใช้บังคับตั้งแต่วันที่ ๒๐ สิงหาคม ๒๕๖๕ มีผลทำให้คณะกรรมการบริหารงานจังหวัดแบบบูรณาการ (ก.บ.จ.) จังหวัดเชียงใหม่ตามคำสั่งจังหวัดเชียงใหม่ที่ ๕๙๓๔/๒๕๖๒ ลงวันที่ ๒๐ ธันวาคม ๒๕๖๒ ถูกยกเลิกตามบทบัญญัติแห่งกฎหมาย ดังนั้น จึงอาศัยอำนาจตามความในมาตรา ๑๓ แห่งพระราชกฤษฎีกาว่าด้วยการบริหารงานเชิงพื้นที่แบบบูรณาการ พ.ศ. ๒๕๖๕ แต่งตั้งคณะกรรมการบริหารงานจังหวัดแบบบูรณาการ (ก.บ.จ.) จังหวัดเชียงใหม่ ตามคำสั่ง ที่ ๕๘๓๙/๒๕๖๕ ลงวันที่ ๔ พฤศจิกายน ๒๕๖๕ เรื่อง แต่งตั้งคณะกรรมการบริหารงานจังหวัดแบบบูรณาการ (ก.บ.จ.) จังหวัดเชียงใหม่

มติที่ประชุม

รับทราบ

๒.๒ งบประมาณตามพระราชบัญญัติงบประมาณรายจ่ายประจำปีงบประมาณ พ.ศ. ๒๕๖๖ ของจังหวัดเชียงใหม่

นายวีรพงศ์ ฤทธิรอด
หัวหน้าสำนักงานจังหวัดเชียงใหม่

งบประมาณตามพระราชบัญญัติงบประมาณรายจ่ายประจำปีงบประมาณ พ.ศ. ๒๕๖๖ ของจังหวัดเชียงใหม่ จังหวัดเชียงใหม่ได้รับการจัดสรรงบประมาณตามพระราชบัญญัติงบประมาณรายจ่ายประจำปีงบประมาณ พ.ศ. ๒๕๖๖ จำนวน ๑๗ โครงการ ๕๖ กิจกรรม งบประมาณ ๓๔๐,๗๓๕,๖๐๐ บาท โดยสถานะ ณ ปัจจุบัน ได้อนุมัติแล้ว จำนวน ๑๘ กิจกรรม อยู่ระหว่างการอนุมัติ ๙ กิจกรรม และเปลี่ยนแปลงรายละเอียดกิจกรรมจำนวน ๒๙ กิจกรรม ซึ่งเป็นระเบียบวาระเพื่อพิจารณาในการประชุมครั้งนี้

มติที่ประชุม

รับทราบ

ระเบียบวาระที่ ๓

เรื่อง เพื่อพิจารณา

๓.๑ การเปลี่ยนแปลงโครงการตามแผนปฏิบัติการประจำปี
ของจังหวัดเชียงใหม่ ประจำปีงบประมาณ พ.ศ. ๒๕๖๖

ข้อระเบียบงบประมาณที่เกี่ยวข้องกับการเปลี่ยนแปลงโครงการ

๑. ระเบียบว่าด้วยการบริหารงบประมาณ พ.ศ. ๒๕๖๒

ข้อ ๑๕ การปรับแผนการปฏิบัติงานและแผนการใช้จ่ายงบประมาณที่สำนักงบประมาณให้ความเห็นชอบแล้ว ให้กระทำได้ในกรณี ดังนี้

๑) กรณีที่มีความจำเป็นต้องเปลี่ยนแปลงเป้าหมายหรือตัวชี้วัดของแผนงาน ผลผลิตหรือโครงการให้แตกต่างไปจากที่สำนักงบประมาณได้ให้ความเห็นชอบไว้แล้ว

๒) มีการโอนงบประมาณรายจ่ายไปให้หน่วยรับงบประมาณอื่นตามวิธีการที่กฎหมายกำหนด

๓) เมื่อคณะรัฐมนตรีหรือรัฐมนตรีเจ้าสังกัดหรือรัฐมนตรีที่กำกับดูแลหรือควบคุมกิจการของหน่วยรับงบประมาณมีนโยบายใหม่ และมีความจำเป็นต้องปรับปรุงเป้าหมายของแผนงาน ผลผลิตหรือโครงการให้สอดคล้องกับนโยบายที่กำหนดขึ้น

ข้อ ๑๖ การปรับแผนการปฏิบัติงานและแผนการใช้จ่ายงบประมาณให้ดำเนินการ ดังนี้ กรณีที่ต้องมีการโอนงบประมาณรายจ่าย โอนเงินจัดสรร และหรือเปลี่ยนแปลงเงินจัดสรรให้สอดคล้องกับแผนการปฏิบัติงานและแผนการใช้จ่ายงบประมาณ และมีผลทำให้เป้าหมายหรือตัวชี้วัดของแผนงาน ผลผลิต หรือโครงการเปลี่ยนแปลงไป ให้หน่วยรับงบประมาณเสนอต่อ ผู้มีอำนาจกำกับแผนงานบูรณาการ โดยเสนอผ่านหน่วยรับงบประมาณ ที่เป็นเจ้าภาพหลัก เมื่อผู้มีอำนาจกำกับแผนงานบูรณาการให้ความเห็นชอบในหลักการแล้ว ให้หน่วยงานเจ้าภาพหลักส่งแผนงานดังกล่าวให้สำนักงบประมาณพิจารณา

ข้อ ๒๘ การใช้งบประมาณรายจ่าย การโอนเงินจัดสรรจากผลผลิต หรือโครงการใดๆ ไปตั้งจ่ายในผลผลิต หรือโครงการอื่นๆ ภายในแผนงานเดียวกัน การเปลี่ยนแปลงเงินจัดสรร รวมถึงการเปลี่ยนแปลงรายละเอียดของเงินจัดสรร สำหรับงบประมาณรายจ่ายของหน่วยรับงบประมาณ และงบประมาณรายจ่ายบูรณาการให้ถือปฏิบัติตามหลักเกณฑ์ว่าด้วยการใช้งบประมาณรายจ่าย การโอนเงินจัดสรรหรือการเปลี่ยนแปลงเงินจัดสรรที่สำนักงบประมาณกำหนด

๒. หลักเกณฑ์ว่าด้วยการใช้งบประมาณรายจ่าย การโอนเงินจัดสรรหรือการเปลี่ยนแปลงเงินจัดสรร พ.ศ. ๒๕๖๒

ข้อ ๘ กรณีมีความจำเป็นเพื่อจัดทำผลผลิตหรือโครงการให้บรรลุเป้าหมายตามแผนการปฏิบัติงานและแผนการใช้จ่ายงบประมาณ หัวหน้าหน่วยรับงบประมาณอาจโอนเงินจัดสรรหรือเปลี่ยนแปลงเงินจัดสรร ภายใต้แผนงาน ผลผลิต หรือโครงการเดียวกันได้ โดยไม่ต้องขออนุมัติจากสำนักงบประมาณ ภายใต้เงื่อนไข ดังนี้

(๑) ต้องมิใช่การโอนเงินจัดสรร หรือเปลี่ยนแปลงเงินจัดสรร จากรายจ่าย ในงบบุคลากร รายการค่าครุภัณฑ์ที่มีวงเงินต่อหน่วยตั้งแต่หนึ่งล้านบาทขึ้นไป รายการค่าที่ดิน รายการสิ่งก่อสร้างที่มีวงเงินต่อหน่วยตั้งแต่สิบล้านบาทขึ้นไป หรือรายการก่อสร้างผูกพันข้ามปีงบประมาณ

(๒) ต้องไม่นำไปกำหนดเป็นอัตราบุคลากรตั้งใหม่ รายการค่าจัดหาครุภัณฑ์ยานพาหนะ รายการค่าครุภัณฑ์ที่มีวงเงินต่อหน่วยตั้งแต่หนึ่งล้านบาทขึ้นไป รายการค่าที่ดิน รายการสิ่งก่อสร้างที่มีวงเงินต่อหน่วยตั้งแต่สิบล้านบาทขึ้นไป หรือเป็นค่าใช้จ่ายในการเดินทางไปราชการต่างประเทศชั่วคราวที่ไม่ได้กำหนดไว้ในแผนการปฏิบัติงานและแผนการใช้จ่ายงบประมาณ และต้องไม่เป็นการก่อกวนผู้กั้นข้ามปีงบประมาณ

๓. หลักเกณฑ์การปรับปรุงแผนปฏิบัติราชการประจำปี และการเปลี่ยนแปลงโครงการของจังหวัดและกลุ่มจังหวัด ประจำปีงบประมาณ พ.ศ. ๒๕๖๖

๑) กรณีมีความจำเป็นเร่งด่วนที่จะต้องเสนอโครงการใหม่ ซึ่งไม่อยู่ในแผนปฏิบัติราชการประจำปีของจังหวัดและกลุ่มจังหวัด ให้จังหวัดจัดทำโครงการใหม่ตามหลักเกณฑ์การจัดทำแผนปฏิบัติราชการประจำปี โดยให้ผู้ว่าราชการจังหวัดนำเสนอโครงการเพื่อขอความเห็นชอบจากคณะกรรมการบริหารงานจังหวัดแบบบูรณาการ (ก.บ.จ.) ทั้งนี้ เมื่อ ก.บ.จ. ให้ความเห็นชอบในการปรับแผนปฏิบัติราชการประจำปีของจังหวัด พร้อมทั้งเห็นชอบการโอนเปลี่ยนแปลงงบประมาณรายจ่ายของจังหวัด ให้ผู้ว่าราชการจังหวัดจัดส่งคำขอเปลี่ยนแปลงโครงการตามแบบฟอร์มที่กำหนดมายังฝ่ายเลขานุการคณะกรรมการประจำภาค หรือคณะกรรมการที่ ก.น.บ. มอบหมาย เพื่อพิจารณากลับกรอง และเสนอขอความเห็นชอบจากประธานอนุกรรมการประจำภาค หรือประธานอนุกรรมการที่ ก.น.บ. มอบหมาย โดยให้จังหวัดเสนอคำขอเปลี่ยนแปลงโครงการมายังฝ่ายเลขานุการคณะกรรมการประจำภาค หรือคณะกรรมการที่ ก.น.บ. มอบหมาย ภายในวันอังคารที่ ๑๕ สิงหาคม ๒๕๖๖

๒) การเปลี่ยนแปลงโครงการตามแผนปฏิบัติราชการประจำปีของจังหวัดในกรณีอื่นๆ ให้เป็นอำนาจของ ก.บ.จ. พิจารณาให้ความเห็นชอบ โดยหารือสำนักงบประมาณและดำเนินการตามระเบียบการบริหารงบประมาณที่เกี่ยวข้องอย่างเคร่งครัด ทั้งนี้ ให้งานการเปลี่ยนแปลงดังกล่าวให้คณะกรรมการประจำภาค หรือคณะกรรมการที่ ก.น.บ. มอบหมายทราบภายใน ๑๕ วัน นับแต่วันสิ้นไตรมาสที่ได้รับอนุมัติให้เปลี่ยนแปลงโครงการ ได้แก่

๒.๑ โครงการที่ ก.บ.ภ. ให้ความเห็นชอบแต่ยังไม่ได้รับการจัดสรรงบประมาณ (โครงการที่ได้รับความเห็นชอบในกรอบวงเงิน และโครงการที่ได้รับความเห็นชอบเกินกรอบวงเงิน) เฉพาะโครงการตามแผนปฏิบัติราชการประจำปีนั้นๆ

๒.๒ โครงการเดิมที่มีการเปลี่ยนแปลงกิจกรรม หรือพื้นที่ดำเนินการ หรือแผนการใช้จ่ายงบประมาณ หรือยกเลิกการดำเนินการโครงการ หรือกิจกรรมภายใต้โครงการ

๒.๓ การเปลี่ยนแปลงรายละเอียดของโครงการที่ไม่มีผลกระทบต่อวัตถุประสงค์ของโครงการ กิจกรรม หรือรายการตามแผนการปฏิบัติงานและแผนการใช้จ่ายงบประมาณ ดังนี้

๒.๓.๑ การแก้ไขข้อความที่พิมพ์คลาดเคลื่อน ตกหล่น ให้ถูกต้องตามข้อเท็จจริงที่ได้รับจัดสรรงบประมาณ

๒.๓.๒ การเปลี่ยนแปลงประเภทงบรายจ่าย โดยไม่มีผลทำให้เปลี่ยนแปลงวัตถุประสงค์ของรายการตามที่ได้รับอนุมัติไว้เดิม

๒.๓.๓ การเปลี่ยนแปลงหน่วยดำเนินงาน โดยวัตถุประสงค์ของโครงการ กิจกรรม พื้นที่ดำเนินการ และกลุ่มเป้าหมายไม่เปลี่ยนแปลง

๒.๓.๔ การเปลี่ยนแปลงกิจกรรม หรือพื้นที่ดำเนินการ ที่ไม่กระทบต่อกลุ่มเป้าหมายหรือวัตถุประสงค์ของโครงการ

๒.๓.๕ การเปลี่ยนแปลงรายละเอียดของแบบรูปการสิ่งก่อสร้าง เพื่อให้เหมาะสมกับสภาพพื้นที่ที่จะดำเนินการก่อสร้าง

๒.๓.๖ การเปลี่ยนแปลงรายละเอียดครุภัณฑ์ ชนิด จำนวน คุณลักษณะเฉพาะ (Specification) ที่ไม่มีผลกระทบต่อการใช้งาน (Capacity) หรือไม่มีผลต่อการเปลี่ยนแปลงประเภทหรือปริมาณครุภัณฑ์ที่ได้รับอนุมัติ

๒.๓.๗ การเปลี่ยนแปลงรายละเอียดกิจกรรมในงบดำเนินงาน อาทิ สถานที่จัด จำนวนผู้เข้าร่วม จำนวนรุ่น ค่าวัสดุ ค่าใช้สอย ค่าตอบแทน และระยะเวลาที่ไม่ทำให้จำนวนกลุ่มเป้าหมายหรือผู้ได้รับประโยชน์น้อยลง

๒.๔ การขยายผลโครงการที่ดำเนินการแล้วเสร็จเพื่อเพิ่มเติมเป้าหมายโครงการเดิม ให้บรรลุผลสัมฤทธิ์มากยิ่งขึ้น

๒.๕ การใช้งบประมาณเหลือจ่าย เพื่อเป็นค่าใช้จ่าย ดังนี้

๒.๕.๑ การจ่ายเงินตามคำพิพากษาของศาล เฉพาะกรณีบริหารจัดการของจังหวัดหรือกลุ่มจังหวัดไม่เพียงพอ

๒.๕.๒ การจ่ายเงินชดเชยค่างานก่อสร้างตามสัญญาแบบปรับราคาได้ (ค่า K) (กรณีกลุ่มจังหวัดเดิม ให้เบิกเงินชดเชยค่างานก่อสร้างฯ (ค่า K) จากงบประมาณเหลือจ่ายของกลุ่มจังหวัดที่จังหวัดสังกัดในปัจจุบัน

๒.๕.๓ ค่าใช้จ่ายในการบำรุง ดูแล รักษา หรือค่าสาธารณูปโภคฯ ของสินทรัพย์ที่อยู่ระหว่างการโอนสินทรัพย์ให้ส่วนราชการ เฉพาะสินทรัพย์ที่เกิดขึ้นจากการดำเนินโครงการตามแผนปฏิบัติการประจำปีของจังหวัดและกลุ่มจังหวัดเท่านั้น

นายวีรพงศ์ ฤทธิรอด

การเปลี่ยนแปลงโครงการตามแผนปฏิบัติการประจำปี

หัวหน้าสำนักงานจังหวัดเชียงใหม่

ของจังหวัดเชียงใหม่ ประจำปีงบประมาณ พ.ศ. ๒๕๖๖ แบ่งตามประเภทการเปลี่ยนแปลง ๔ ประเภท ดังนี้

(๑) การเปลี่ยนแปลงหน่วยดำเนินงาน จำนวน ๒ โครงการ ๒ กิจกรรม

๑) โครงการส่งเสริมและพัฒนาบุคลากร ผู้ประกอบการ และกิจกรรมการท่องเที่ยว สินค้าและบริการ กิจกรรม ส่งเสริมงานนมกรรมไม้ดอกไม้ประดับ หน่วยดำเนินการ สำนักงานการท่องเที่ยวและกีฬาจังหวัดเชียงใหม่ โดยขอเพิ่มหน่วยดำเนินการร่วมได้แก่ สำนักงานส่งเสริมการปกครองท้องถิ่นจังหวัดเชียงใหม่ ที่ทำการปกครองจังหวัดเชียงใหม่ ที่ทำการปกครองอำเภอทุกอำเภอ เพื่อให้ครอบคลุม และเกิดการบูรณาการร่วมกันในการดำเนินกิจกรรม

๒) โครงการป้องกันและแก้ไขปัญหายาเสพติดจังหวัดเชียงใหม่ เพื่อความยั่งยืน กิจกรรม สนับสนุน ส่งเสริมการจัดกิจกรรมเชิงสร้างสรรค์ เพื่อป้องกันและแก้ไขปัญหายาเสพติดในหมู่บ้าน/ชุมชน หน่วยดำเนินการ ที่ทำการปกครองจังหวัดเชียงใหม่ โดยขอเพิ่มหน่วยดำเนินการร่วม ได้แก่ ที่ทำการปกครองอำเภอทุกอำเภอ เนื่องจากการดำเนินงานของกิจกรรมเป็น

การดำเนินงานในหมู่บ้าน/ชุมชนซึ่งมีความจำเป็นต้องเพิ่มหน่วยดำเนินงาน ได้แก่ ที่ทำการปกครองอำเภอทุกอำเภอ เพื่อให้มีความคล่องตัวในการดำเนินกิจกรรม

ข้อเสนอต่อที่ประชุม

เพื่อพิจารณาเห็นชอบการเปลี่ยนแปลงหน่วยดำเนินงาน โดยการเปลี่ยนแปลงดังกล่าวเป็นไปตามหลักเกณฑ์การปรับปรุงแผนปฏิบัติราชการประจำปี และการเปลี่ยนแปลงโครงการของจังหวัด และกลุ่มจังหวัด ประจำปีงบประมาณ พ.ศ. ๒๕๖๖ การเปลี่ยนแปลงหน่วยดำเนินงาน โดยวัตถุประสงค์ของโครงการ กิจกรรม พื้นที่ดำเนินการ และกลุ่มเป้าหมายไม่เปลี่ยนแปลง ซึ่งเป็นอำนาจการพิจารณาให้ความเห็นชอบของคณะกรรมการบริหารงานจังหวัดแบบบูรณาการ

มติที่ประชุม

เห็นชอบการเปลี่ยนแปลงหน่วยดำเนินงาน ตามหลักเกณฑ์การปรับปรุงแผนปฏิบัติราชการประจำปี และการเปลี่ยนแปลงโครงการของจังหวัดและกลุ่มจังหวัด ประจำปีงบประมาณ พ.ศ. ๒๕๖๖ การเปลี่ยนแปลงหน่วยดำเนินงาน โดยวัตถุประสงค์ของโครงการ กิจกรรม พื้นที่ดำเนินการ และกลุ่มเป้าหมายไม่เปลี่ยนแปลง จำนวน ๒ โครงการ ๒ กิจกรรม ดังนี้

ที่	ชื่อโครงการ	หน่วยดำเนินงาน	รายละเอียดการเปลี่ยนแปลง
๑	โครงการส่งเสริมและพัฒนาบุคลากร	ผู้ประกอบการ และกิจกรรมการท่องเที่ยว สินค้าและบริการ	
	กิจกรรม ส่งเสริมงานมหรรรรมไม้ดอกไม้ประดับ งบประมาณ ๓,๐๐๐,๐๐๐ บาท	สำนักงานการท่องเที่ยวและกีฬาจังหวัดเชียงใหม่	เพิ่มหน่วยดำเนินการร่วมได้แก่ สำนักงานส่งเสริมการปกครองท้องถิ่นจังหวัดเชียงใหม่ ที่ทำการปกครองจังหวัดเชียงใหม่ ที่ทำการปกครองอำเภอทุกอำเภอ เพื่อให้มีความครอบคลุม และเกิดการบูรณาการในการดำเนินกิจกรรม
๒	โครงการป้องกันและแก้ไขปัญหายาเสพติดจังหวัดเชียงใหม่เพื่อความยั่งยืน		
	กิจกรรม สนับสนุน ส่งเสริมการจัดกิจกรรมเชิงสร้างสรรค์เพื่อป้องกันและแก้ไขปัญหายาเสพติดในหมู่บ้าน/ชุมชน งบประมาณ ๑,๔๒๗,๓๐๐ บาท	ที่ทำการปกครองจังหวัดเชียงใหม่	ขอเพิ่มหน่วยดำเนินการร่วมได้แก่ ที่ทำการปกครองอำเภอ ๒๕ อำเภอ เนื่องจากเป็นการดำเนินกิจกรรมในพื้นที่

นายวีรพงศ์ ฤทธิรอด
หัวหน้าสำนักงานจังหวัดเชียงใหม่

(๒) การเปลี่ยนแปลงกิจกรรม/พื้นที่ดำเนินการ จำนวน ๒ โครงการ
๕ กิจกรรม

๑) โครงการแก้ไขปัญหาฝุ่นควัน (PM๒.๕) เชิงรุกแบบบูรณาการ
จำนวน ๓ กิจกรรม ดังนี้

กิจกรรมที่ ๑ การประชาสัมพันธ์ รณรงค์สร้างจิตสำนึกทุกภาคส่วน
ในการมีส่วนร่วมป้องกันแก้ไขปัญหามอกควันและไฟป่า ผ่านเครือข่าย
ประชาสัมพันธ์ในพื้นที่ งบประมาณ ๖๐๒,๕๐๐ บาท หน่วยดำเนินการ
สำนักงานประชาสัมพันธ์จังหวัดเชียงใหม่ ขอเปลี่ยนแปลงการดำเนิน
กิจกรรมจากการจ้างเหมาผลิตสโปดโทรทัศน์ จำนวน ๑ สโปด เผยแพร่
ทางสื่อโทรทัศน์ ๑๐๐ ครั้งการจ้างเหมาผลิตรายงานพิเศษ/สกู๊ปข่าว/
คลิป ความยาว ๒-๓ นาที จำนวน ๓๓ ชิ้นงาน ชิ้นละ ๑๐,๐๐๐ บาท
เพื่อนำเผยแพร่ขยายผลทางสื่อสังคมออนไลน์ เนื่องจากสร้างการรับรู้ของ
ประชาชน ได้อย่างมีประสิทธิภาพมากกว่าการใช้สื่อประเภทสโปดโทรทัศน์
และปรับจำนวนครั้งการเผยแพร่ในการจ้างเหมาผลิตและแพร่สโปดวิทยุ
จาก ๑,๓๕๐ ครั้ง เพิ่มเป็น ๑,๙๕๐ ครั้ง เพื่อเพิ่มการเข้าถึงและการรับรู้
ข้อมูลของประชาชนในพื้นที่ให้มากยิ่งขึ้น

นายบุญธรรม บุญหมื่น
นายกเทศมนตรีตำบลข้าวเม่าง

เห็นด้วยกับการดำเนินการผลิตและแพร่สโปดวิทยุในภาษาชนเผ่า
และมีข้อเสนอแนะว่าควรมีการเผยแพร่การประชาสัมพันธ์ รณรงค์สร้าง
จิตสำนึกทุกภาคส่วนในการมีส่วนร่วมป้องกันแก้ไขปัญหามอกควันและ
ไฟป่าในภาษาพม่าเพื่อสร้างการรับรู้อย่างทั่วถึง และในปัจจุบันวิทยุชุมชน
ยังมีความสำคัญซึ่งมีบางส่วนที่ใช้ภาษาเฉพาะกลุ่มโดยตรง การดำเนิน
กิจกรรมจะสามารถสื่อสารให้กลุ่มเป้าหมายเหล่านี้ เข้าถึงได้หรือไม่

นายวีรพงศ์ ฤทธิรอด
หัวหน้าสำนักงานจังหวัดเชียงใหม่

การเผยแพร่การประชาสัมพันธ์ รณรงค์สร้างจิตสำนึกทุกภาคส่วน
ในการมีส่วนร่วมป้องกันแก้ไขปัญหามอกควันและไฟป่า มีหลากหลาย
ภาษา และหลายช่องทางในการเผยแพร่ สามารถสื่อสารได้อย่างทั่วถึง
ทั้งภาษาพื้นถิ่นและการสื่อสารกับเพื่อนบ้าน

นายวสันต์ มีจินดา
ผู้แทน ประชาสัมพันธ์จังหวัด
เชียงใหม่

การผลิตสโปดวิทยุ กำหนดไว้ ๙ ชิ้นงาน โดยมีภาษาชนเผ่า
๗ ชิ้นงาน ภาษาพื้นเมือง ๑ ชิ้นงาน และภาษาไทย ๑ ชิ้นงาน การเผยแพร่
เพิ่มจาก ๑,๓๕๐ เป็น ๑,๙๕๐ ครั้ง เพิ่มความถี่ในการเผยแพร่มากขึ้นและ
คลิปรายงานพิเศษ หรือสกู๊ปที่สามารถที่จะเผยแพร่ประเด็นต่าง ๆ ได้มากขึ้น
ลงรายละเอียดได้มากขึ้น มีการเผยแพร่มากกว่า มีประสิทธิภาพมากกว่า

ว่าที่ร้อยโท บัญชาการ พลชมชื่น
ผู้แทนภาคประชาสังคม

การเผยแพร่วิทยุภาคพื้นดินที่มีประสิทธิภาพที่สุด คือ เอเอ็ม
แต่ปัจจุบันมีการใช้เอฟเอ็มในจำนวนมาก ผากให้พิจารณาในส่วนนี้
เพราะเอเอ็มจะเผยแพร่ได้กว้างกว่า

นายเทียมทัน ปัญญา
นายกองค์การบริหารส่วนตำบล
เวียงท่ากาน

ในส่วนของคนวิทยุ หากเป็นพื้นที่บนเขาหรือดอยบางพื้นที่
คลื่นวิทยุอาจไม่ถึง แต่การประชาสัมพันธ์เสียงตามสายจะได้ผลดีกว่า
และได้ประโยชน์อย่างทั่วถึง

นายวสันต์ มีจินดา
ผู้แทน ประชาสัมพันธ์จังหวัด
เชียงใหม่

ขอรับข้อเสนอและจะประสานกับทางสถานีวิทยุกระจายเสียง
แห่งประเทศไทย จังหวัดเชียงใหม่ ถึงการเผยแพร่ให้ทั่วถึงและได้ประสิทธิภาพ
และการเผยแพร่สื่อบทประชาสัมพันธ์จะส่งขยายผลไปยังเสียงตามสาย
และสื่อประชาสัมพันธ์ทุกเครือข่ายรวมถึงสื่อออนไลน์ ไม่เผยแพร่ทางวิทยุ
ช่องทางเดียว

นายวีรพงศ์ ฤทธิรอด
หัวหน้าสำนักงานจังหวัดเชียงใหม่

กิจกรรมที่ ๒ ป้องกันและแก้ไขปัญหามลพิษทางอากาศ ไฟป่า และมลภาวะ
โดยการมีส่วนร่วมของประชาชน ในพื้นที่ป่าต้นน้ำ งบประมาณ
๑,๕๑๒,๐๐๐ บาท หน่วยดำเนินการ สำนักบริหารพื้นที่อนุรักษ์ที่ ๑๖
โดยปรับพื้นที่ดำเนินการจากที่เสนอขอตามแผนปฏิบัติการประจำปี
ของจังหวัดเชียงใหม่ ประจำปีงบประมาณ พ.ศ. ๒๕๖๖ โดยการดำเนินการ
ลดลงจาก ๑๑๔ หมู่บ้าน เป็น ๒๔ หมู่บ้าน ตามงบประมาณที่ได้รับ
จัดสรร และเปลี่ยนแปลงสถานที่ดำเนินการจากที่กำหนดตามแผนฯ

กิจกรรมที่ ๓ การลาดตระเวนดับไฟในพื้นที่หมู่บ้านที่อยู่ติดป่า
โดยการมีส่วนร่วมของราษฎร งบประมาณ ๔,๑๒๐,๐๐๐ บาท
หน่วยดำเนินการ สำนักงานทรัพยากรธรรมชาติและสิ่งแวดล้อมจังหวัด
เชียงใหม่ จากเดิม ๑๐๓ ตำบล ขอเปลี่ยนแปลงการดำเนินการเป็น
๑๐ ตำบล และยกเลิกตำบลเป้าหมาย จำนวน ๙๓ ตำบล เนื่องจาก
เป็นพื้นที่ที่ได้รับการถ่ายโอนภารกิจป้องกันและควบคุมไฟป่าขององค์กร
ปกครองส่วนท้องถิ่น

โดยในส่วนของพื้นที่ที่มีการยกเลิก ประสานสำนักบริหารพื้นที่
อนุรักษ์ที่ ๑๖ และสำนักงานทรัพยากรธรรมชาติและสิ่งแวดล้อมจังหวัด
เชียงใหม่ให้ประสานกับองค์กรปกครองส่วนท้องถิ่น หรือองค์การบริหาร
ส่วนจังหวัดในส่วนของการตั้งงบประมาณเพื่อดำเนินการในพื้นที่ที่ถูกยกเลิก

นายศักดิ์ชัย คุณานุวัฒน์ชัยเดช
รองผู้ว่าราชการจังหวัดเชียงใหม่

การยกเลิกดำเนินการในพื้นที่ สาเหตุคือการถ่ายโอนภารกิจ
ป้องกันและควบคุมไฟป่าขององค์กรปกครองส่วนท้องถิ่น การดำเนินการ
ในส่วนของงบพัฒนาจังหวัดจึงต้องยกเลิกเพื่อไม่ให้เกิดความซ้ำซ้อน

นายสมศักดิ์ มั่งมี
(แทน) ผู้อำนวยการสำนักบริหาร
พื้นที่อนุรักษ์ที่ ๑๖

กิจกรรม ป้องกันและแก้ไขปัญหามลพิษทางอากาศ ไฟป่า และมลภาวะ
โดยการมีส่วนร่วมของประชาชน ในพื้นที่ป่าต้นน้ำ ปรับลดเป้าหมาย
การดำเนินการลดลงจาก ๑๑๔ หมู่บ้าน เป็น ๒๔ หมู่บ้าน โดยให้สถานี
ควบคุมไฟป่าในแต่ละพื้นที่ทั้งหมด ๑๗ สถานี เป็นผู้คัดเลือกหมู่บ้าน
พื้นที่ที่เสี่ยงภัย เสี่ยงไฟป่า

นายวิษณุ วิทยวราวัฒน์
ท้องถิ่นจังหวัดเชียงใหม่

สำนักบริหารพื้นที่อนุรักษ์ที่ ๑๖ และสำนักงานทรัพยากรธรรมชาติและ
สิ่งแวดล้อมจังหวัดเชียงใหม่จะได้รับงบประมาณเพื่อดำเนินการ
ในส่วนของการลาดตระเวนป้องกันแก้ไขปัญหไฟป่าทุกปี โดยการยกเลิก
การดำเนินการในพื้นที่ดังกล่าว หมู่บ้านที่ถูกยกเลิกจะไม่ได้รับการจัดสรร

งบประมาณดำเนินการในพื้นที่ โดยองค์การบริหารส่วนจังหวัดเชียงใหม่
อุดหนุนจำนวน ๖๔๔ หมู่บ้าน หากนำส่วนที่ถูกลบไปรวมจะเป็น
๘๕๑ หมู่บ้าน ซึ่งงบประมาณเกินกว่า ๑๓ ล้านบาท ต้องขอให้องค์การ
บริหารส่วนจังหวัดเชียงใหม่พิจารณาว่าจะสนับสนุนงบประมาณ
ในส่วนนี้หรือไม่ และหากไม่ปรับลดหรือยกเลิกแต่เพิ่มหน่วยดำเนินการ
ให้ตรงตามภารกิจได้หรือไม่

นายวีรพงศ์ ฤทธิรอด

หัวหน้าสำนักงานจังหวัดเชียงใหม่

ฝ่ายเลขานุการ ขอรับประเด็นดังกล่าวเพื่อหารือแนวทาง
ดำเนินการกับสำนักงบประมาณและสำนักพัฒนาเศรษฐกิจและสังคม
ภาคเหนือ โดยโครงการที่สองในการเปลี่ยนแปลงกิจกรรมหรือพื้นที่
ดำเนินการ ได้แก่ โครงการอนุรักษ์ พัฒนา และรักษาทรัพยากรธรรมชาติ
และสิ่งแวดล้อมแบบมีส่วนร่วม จำนวน ๒ กิจกรรม ดังนี้

๑) กิจกรรม ปลูกป่าโดยระบบวนเกษตร งบประมาณ ๔๖๖,๒๐๐ บาท
หน่วยดำเนินการ สำนักบริหารพื้นที่อนุรักษ์ที่ ๑๖ โดยเปลี่ยนกิจกรรมปลูกป่า
โดยระบบวนเกษตร เป็นกิจกรรมปลูกป่าใช้สอย เนื่องจากพื้นที่ดำเนินการได้รับ
อนุญาตพื้นที่จากกรมป่าไม้ให้ปลูกป่าใช้สอยได้ ตั้งแต่ปี พ.ศ. ๒๕๖๔ - ๒๕๖๘

๒) กิจกรรม อบรมเชิงปฏิบัติการเพื่อปรับเปลี่ยนพืชเชิงเดี่ยวเป็น
ระบบวนเกษตร งบประมาณ ๒๑๑,๘๐๐ บาท หน่วยดำเนินการ สำนักงาน
ทรัพยากรธรรมชาติและสิ่งแวดล้อมจังหวัดเชียงใหม่ โดยเปลี่ยนแปลงตัวชี้วัดจาก
ดำเนินการ ๑๕ แห่ง เป็น ๓ แห่ง และดำเนินการ ๑ กิจกรรม จากทั้งหมด
๕ กิจกรรมตามงบประมาณที่ได้รับจัดสรร เนื่องจากในชั้นการเสนอขอรับ
การสนับสนุนงบประมาณหน่วยงานได้เสนอขอครอบคลุมทุกกิจกรรม
ทุกพื้นที่กลุ่มเป้าหมาย ๑๕ แห่ง แต่ได้รับการจัดงบประมาณดำเนินการ
๑ กิจกรรม พื้นที่ ๓ แห่ง จึงขอเปลี่ยนแปลงดังกล่าวเพื่อดำเนินการตาม
งบประมาณที่ได้รับจัดสรร ซึ่งการเปลี่ยนแปลงดังกล่าวไม่กระทบวัตถุประสงค์
ในภาพรวมของโครงการ

ข้อเสนอต่อที่ประชุม

เพื่อพิจารณาเห็นชอบการเปลี่ยนแปลงกิจกรรม หรือพื้นที่
ดำเนินการ โดยการเปลี่ยนแปลงดังกล่าวเป็นไปตามหลักเกณฑ์การปรับปรุง
แผนปฏิบัติการประจำปี และการเปลี่ยนแปลงโครงการของจังหวัด
และกลุ่มจังหวัด ประจำปีงบประมาณ พ.ศ. ๒๕๖๖ การเปลี่ยนแปลง
กิจกรรม หรือพื้นที่ดำเนินการ ที่ไม่กระทบต่อกลุ่มเป้าหมายหรือ
วัตถุประสงค์ของโครงการ ซึ่งเป็นอำนาจการพิจารณาให้ความเห็นชอบ
ของคณะกรรมการบริหารงานจังหวัดแบบบูรณาการ

มติที่ประชุม

เห็นชอบการเปลี่ยนแปลงกิจกรรม หรือพื้นที่ดำเนินการ
ตามหลักเกณฑ์การปรับปรุงแผนปฏิบัติการประจำปี และ
การเปลี่ยนแปลงโครงการของจังหวัดและกลุ่มจังหวัด ประจำปี
งบประมาณ พ.ศ. ๒๕๖๖ การเปลี่ยนแปลงกิจกรรม หรือพื้นที่ดำเนินการ
ที่ไม่กระทบต่อกลุ่มเป้าหมายหรือวัตถุประสงค์ของโครงการ จำนวน
๒ โครงการ ๕ กิจกรรม ดังนี้

ที่	ชื่อโครงการ	หน่วยดำเนินงาน	รายละเอียดการเปลี่ยนแปลง
๑	โครงการแก้ไขปัญหามลพิษฝุ่นควัน (PM๒.๕) เชิงรุกแบบบูรณาการ		
	กิจกรรม การประชาสัมพันธ์ รมรงค์ สร้างจิตสำนึกทุกภาคส่วน ในการมีส่วนร่วมป้องกันแก้ไขปัญหามลพิษ หมอกควันและไฟป่า ผ่านเครือข่ายประชาสัมพันธ์ในพื้นที่ งบประมาณ ๖๐๒,๕๐๐ บาท	สำนักงาน ประชาสัมพันธ์ จังหวัดเชียงใหม่	- เปลี่ยนแปลงการดำเนินกิจกรรมจากทางจ้าง เหมาผลิตสโปดโทรทัศน์ จำนวน ๑ สโปด เผยแพร่ทางสื่อโทรทัศน์ ๑๐๐ ครั้งการจ้างเหมา ผลิตรายงานพิเศษ/สื่อบูชา/คลิป ความยาว ๒-๓ นาที จำนวน ๓๓ ชิ้นงาน ชิ้นละ ๑๐,๐๐๐ บาท เพื่อนำเผยแพร่ขยายผลทางสื่อสังคมออนไลน์ เนื่องจากสร้างการรับรู้ของประชาชน ได้อย่างมี ประสิทธิภาพมากกว่าการใช้สื่อประเภท สโปดโทรทัศน์ - ปรับจำนวนครั้งการเผยแพร่ในการจ้างเหมา ผลิตและแพร่สโปดวิทยุจาก ๑,๓๕๐ ครั้ง เพิ่มเป็น ๑,๙๕๐ ครั้ง เพื่อเพิ่มการเข้าถึงและ การรับรู้ข้อมูลของประชาชนในพื้นที่ให้มากยิ่งขึ้น
	กิจกรรม ป้องกันและแก้ไขปัญหามลพิษ ฝุ่นควัน ไฟป่า และมลภาวะ โดยการ มีส่วนร่วมของประชาชนในพื้นที่ป่าต้นน้ำ งบประมาณ ๑,๕๑๒,๐๐๐ บาท	สำนักบริหารพื้นที่ อนุรักษ์ที่ ๑๖	ปรับพื้นที่ดำเนินการจากที่เสนอขอในแผนฯ เป้าหมายลดลงจาก ๑๑๔ หมู่บ้าน เป็น ๒๔ หมู่บ้าน ตามงบประมาณที่ได้รับจัดสรร และเปลี่ยนแปลง สถานที่ดำเนินการจากที่กำหนดตามแผน
กิจกรรม การลาดตระเวนดับไฟ ในพื้นที่หมู่บ้านที่อยู่ติดป่า โดยการ มีส่วนร่วมของราษฎร งบประมาณ ๔,๑๒๐,๐๐๐ บาท	สำนักงาน ทรัพยากรธรรมชาติและสิ่งแวดล้อม จังหวัดเชียงใหม่	จากเดิม ๑๐๓ ตำบล เป็น ๑๐ ตำบล และ ยกเลิกตำบลเป้าหมาย จำนวน ๙๓ ตำบล เนื่องจาก เป็นพื้นที่ที่ได้รับการถ่ายโอนภารกิจป้องกันและ ควบคุมไฟป่าขององค์การปกครองส่วนท้องถิ่น	
๒	โครงการอนุรักษ์ พัฒนา และรักษาทรัพยากรธรรมชาติและสิ่งแวดล้อมแบบมีส่วนร่วม		
	กิจกรรม ปลูกป่าโดยระบบวนเกษตร งบประมาณ ๔๖๖,๒๐๐ บาท	สำนักบริหารพื้นที่ อนุรักษ์ที่ ๑๖	เปลี่ยนกิจกรรมปลูกป่าโดยระบบวนเกษตร เป็นกิจกรรมปลูกป่าใช้สอย เนื่องจากพื้นที่ ดำเนินการได้รับอนุญาตพื้นที่จากกรมป่าไม้ให้ ปลูกป่าใช้สอยได้ ตั้งแต่ปี พ.ศ.๒๕๖๔-๒๕๖๘
	กิจกรรม อบรมเชิงปฏิบัติการ เพื่อปรับเปลี่ยนพืชเชิงเดี่ยวเป็น ระบบวนเกษตร งบประมาณ ๒๑๑,๘๐๐ บาท	สำนักงาน ทรัพยากรธรรมชาติและสิ่งแวดล้อม จังหวัดเชียงใหม่	เปลี่ยนแปลงตัวชี้วัดจาก ๑๕ แห่ง เป็น ๓ แห่ง ดำเนินการ ๑ กิจกรรม จากทั้งหมด ๕ กิจกรรมตามงบประมาณที่ได้รับจัดสรร

นายวีรพงศ์ ฤทธิรอด

หัวหน้าสำนักงานจังหวัดเชียงใหม่

(๓) การเปลี่ยนแปลงรายละเอียดแบบรูปรายการสิ่งก่อสร้าง จำนวน ๓ โครงการ ๑๔ กิจกรรม

๑) โครงการส่งเสริมและพัฒนาศักยภาพโครงสร้างพื้นฐานและสิ่งอำนวยความสะดวกทางการท่องเที่ยวและบริการ เชื่อมโยงเศรษฐกิจท้องถิ่น จำนวน ๑๒ กิจกรรม ดังนี้

๑. กิจกรรม ปรับปรุงเส้นทางเชื่อมโยงแหล่งท่องเที่ยวอำเภอดอยหล่อ - อำเภอแม่วาง ถนนสายแยกทางหลวงหมายเลข ๑๐๘ - อุทยานผาซ้อ ตำบลสันติสุข อำเภอดอยหล่อ จังหวัดเชียงใหม่ ระยะทาง ๖.๘๐๐ กิโลเมตร งบประมาณ ๒๐,๐๐๐,๐๐๐ บาท หน่วยดำเนินการ แขวงทางหลวงชนบทเชียงใหม่ ปรับรายละเอียดแบบรูปรายการเนื่องจากราคาน้ำมันและราคาวัสดุก่อสร้างมีความผันผวน จึงปรับลดปริมาณงาน ได้แก่ งานผิวทาง งานผิวไหล่ทาง/ทางเชื่อม งานเครื่องหมายจราจร งานติดตั้งป้ายจราจร

๒. กิจกรรม ติดตั้งไฟฟ้าแสงสว่างชนิดกิ่งเดี่ยวสายเชียงใหม่ - แม่ฮ่องสอน ทางหลวงหมายเลข ๑๐๙๕ ตอนหนองโค้ง - กิวคอกหมา ระหว่าง กม.๐+๑๗๕ - กม.๓+๘๕๐ ตำบลชี้เหล็ก อำเภอแม่แตง จังหวัดเชียงใหม่ ปริมาณงาน ๑๒๒ ต้น งบประมาณ ๕,๔๘๘,๐๐๐ บาท หน่วยดำเนินการ แขวงทางหลวงเชียงใหม่ที่ ๓ ปรับรายละเอียดแบบรูปรายการ ได้แก่อุปกรณ์ปรับปริมาณงาน จาก ๑๒๒ ต้น เป็น ๑๐๖ ต้น เดิมติดตั้งบนตอม่อ จำเป็นจะต้องติดตั้งบนราวสะพาน ราคาวัสดุที่ปรับตัวสูงขึ้นทำให้กระทบกับค่างานก่อสร้าง

๓. กิจกรรม พัฒนาเส้นทางท่องเที่ยวน้ำตกห้วยสะบ้า (วังทอง) ตำบลแม่หอพระ อำเภอแม่แตง จังหวัดเชียงใหม่ ระยะทาง ๑.๘๖๐ กิโลเมตร งบประมาณ ๙,๕๐๐,๐๐๐ บาท หน่วยดำเนินการ แขวงทางหลวงชนบทเชียงใหม่ ปรับรายละเอียดแบบรูปรายการ ได้แก่อุปกรณ์ปรับลดปริมาณอุปกรณ์อำนวยความสะดวก พร้อมปรับปรุงบริเวณเสี่ยงอันตราย เพื่อเพิ่มพื้นที่ลานจอดรถตามความต้องการของพื้นที่

๔. กิจกรรม ปรับปรุงเส้นทางเชื่อมโยงแหล่งท่องเที่ยว งานบูรณะทางผิวแอสฟัลต์สายแม่แตง - เชียงดาว ทางหลวงหมายเลข ๑๐๗ ตอนแม่ทะลาย - หัวโท ระหว่าง กม.๖๖+๙๔๐ - กม.๖๘+๓๓๐ ตำบลแม่นะ อำเภอเชียงดาว จังหวัดเชียงใหม่ ระยะทาง ๑.๓๙๐ กิโลเมตร งบประมาณ ๒๒,๐๐๐,๐๐๐ บาท หน่วยดำเนินการ แขวงทางหลวงเชียงใหม่ที่ ๓ ปรับรายละเอียดแบบรูปรายการเนื่องจากราคาวัสดุที่สูงขึ้นทำให้กระทบกับค่างานก่อสร้าง

๕. กิจกรรม ปรับปรุงเส้นทางเชื่อมโยงแหล่งท่องเที่ยว งานติดตั้งราวกันอันตราย (Double W-Beam Guardrail) ฝาง - ดอยอ่างขาง ทางหลวงหมายเลข ๑๒๔๙ ตอน แม่จอน - หนองเต่า ระหว่าง กม.๘+๐๐๐ - กม.๑๗+๐๐๐ (เป็นช่วงๆ) ตำบลแม่จอน อำเภอฝาง จังหวัดเชียงใหม่

ปริมาณงาน ๐.๘๒๔ กิโลเมตร งบประมาณ ๕,๐๐๐,๐๐๐ บาท
หน่วยดำเนินการ แขวงทางหลวงเชียงใหม่ที่ ๓ ปรับรายละเอียด
แบบรูปรายการโดยปริมาณงานเพิ่มขึ้นจาก ๐.๘๒๔ กิโลเมตร เป็น
๐.๙๐๔ กิโลเมตร

๖. กิจกรรม ปรับปรุงเส้นทางเชื่อมโยงแหล่งท่องเที่ยว
อำเภอแม่ริม แม่แตง ถนนสายแยก ทางหลวงหมายเลข ๑๐๙๕
(แม่มาลัย-ปาย) - หัวงานโครงการชลประทานแม่แตง ตำบลชี้เหล็ก
ตำบลแม่แตง อำเภอแม่แตง จังหวัดเชียงใหม่ ระยะทาง ๑๐.๒๐๐
กิโลเมตร งบประมาณ ๓๑,๙๐๐,๐๐๐ บาท หน่วยดำเนินการ
แขวงทางหลวงชนบทเชียงใหม่ ปรับรายละเอียดแบบรูปรายการ โดยปรับ
เพิ่มรายการอำนวยความสะดวก โดยปรับปรุงไฟฟ้าแสงสว่าง (งานติดตั้ง
เสาไฟฟ้าพร้อมกิ่งโคมและอุปกรณ์) งานติดตั้งป้ายจราจรป้ายเตือนแนวทาง
(โค้งขวาและโค้งซ้าย)

๗. กิจกรรม งานติดตั้งราวกันอันตราย (Single W-Beam
Guardrail) สายพรั้ว - เวียงป่าเป้า ทางหลวงหมายเลข ๑๑๕๐ ตอน กิวไฮ -
ขุนแจ ระหว่าง กม.๑๖+๐๐๐ - กม.๕๓+๐๐๐ (เป็นช่วงๆ) ตำบลบ้านโป่ง
ตำบลเวียง ตำบลป่าตุ่ม ตำบลแม่แวน อำเภอพรั้ว จังหวัดเชียงใหม่
ปริมาณงาน ๑.๕๔๔ กิโลเมตร งบประมาณ ๕,๐๐๐,๐๐๐ บาท
หน่วยดำเนินการ แขวงทางหลวงเชียงใหม่ที่ ๓ ปรับรายละเอียด
แบบรูปรายการจากปริมาณงาน ๑.๕๔๔ กิโลเมตร เป็น ๑.๕๒๘
กิโลเมตร

๘. กิจกรรม งานติดตั้งป้ายจำกัดความเร็ว สายแม่แตง - เชียงดาว
ทางหลวงหมายเลข ๑๐๗ ตอน แม่ทะลาย - หัวโท บริเวณ กม.๖๖+๕๒๕
ตำบลแม่ทะ อำเภอเชียงดาว จังหวัดเชียงใหม่ งบประมาณ ๒,๕๐๐,๐๐๐ บาท
หน่วยดำเนินการ แขวงทางหลวงเชียงใหม่ที่ ๓ ปรับรายละเอียด
แบบรูปรายการโดยปรับแก้รูปแบบการติดตั้งของตัวป้ายจำกัดความเร็ว

๙. กิจกรรม เพิ่มประสิทธิภาพการเดินทางเพื่อการท่องเที่ยว
จังหวัดเชียงใหม่ สายทาง ชม.๓๐๒๔ แยก ทล.๑๐๗ - บ้านเมืองคอง
ตำบลเมืองคอง อำเภอเชียงดาว จังหวัดเชียงใหม่ งบประมาณ
๙,๙๕๐,๐๐๐ บาท หน่วยดำเนินการ แขวงทางหลวงชนบทเชียงใหม่
ปรับรายละเอียดแบบรูปรายการเนื่องจากราคาน้ำมันและ
ราคาวัสดุก่อสร้างมีความผันผวน จึงปรับลดขนาดป้ายแสดงผล LED จาก
๒.๘x๕.๗ เมตร เป็น ๒.๘x๓.๘ เมตร

๑๐. กิจกรรม ปรับปรุงเส้นทางเข้าสู่แหล่งท่องเที่ยว
วิสาหกิจชุมชนกลุ่มท่องเที่ยวโดยชุมชนไตลื้อเมืองลวงเหนือ
ตำบลลวงเหนือ ตำบลเชิงคอย อำเภอคอยสะเก็ด จังหวัดเชียงใหม่
ระยะทาง ๔.๓๐๐ กิโลเมตรงบประมาณ ๑๓,๕๐๐,๐๐๐ บาท
หน่วยดำเนินการ แขวงทางหลวงชนบทเชียงใหม่ ปรับรายละเอียด

แบบรูปการเนื่องจากราคาน้ำมันและราคาวัสดุก่อสร้างมีความผันผวน ปรับแผ่นใยสังเคราะห์ เพื่องานทางเป็น ๗๐๐ ตร.ม. ปรับลดจำนวน หลักนำโค้ง ปรับลดปริมาณ Guard Rail ออก ปรับลดปริมาณ ป้ายเตือนแนวทาง

๑๑. กิจกรรม ปรับปรุงไฟฟ้าส่องสว่างทางหลวง เส้นทางขึ้นดอยสุเทพ
- พระตำหนักภูพิงคราชนิเวศน์ ทางหลวงหมายเลข ๑๐๐๔ ตอนห้วยแก้ว
- พระตำหนักภูพิงคราชนิเวศน์ ระหว่าง กม.๓+๑๕๐ - กม.๔+๑๕๐
ตำบลช้างเผือก ตำบลสุเทพ อำเภอเมืองเชียงใหม่ จังหวัดเชียงใหม่
ระยะทาง ๑.๐๐๐ กิโลเมตร งบประมาณ ๔,๙๘๗,๐๐๐ บาท หน่วยดำเนินการ
แขวงทางหลวงเชียงใหม่ที่ ๒ ปรับรายละเอียดแบบรูปการ ระหว่าง
กม.๓+๑๕๐ - กม.๔+๑๕๐ เป็น ระหว่าง กม.๓+๒๕๐ - กม.๔+๑๕๐
ระยะทาง ๑.๐๐๐ กิโลเมตร เป็น ๐.๙๐๐ กิโลเมตร

๑๒. กิจกรรม ปรับปรุงถนนทางเข้าท่าอากาศยานนานาชาติ
เชียงใหม่ เพื่อรองรับการเดินทางท่องเที่ยว ทางหลวงหมายเลข ๑๑๔๑
ตอน ดอนจัน - เชียงใหม่ (ในส่วนตัวขยายพื้นที่กองบิน ๔๑) ระหว่าง
กม.๐+๒๗๖ - กม.๐+๙๔๓ (รวมพื้นที่ถนนศรีวิชัย) ตำบลสุเทพ
อำเภอเมืองเชียงใหม่ จังหวัดเชียงใหม่ ระยะทาง ๒.๔๔๗ กิโลเมตร
งบประมาณ ๓๕,๐๐๐,๐๐๐ บาท หน่วยดำเนินการ แขวงทางหลวง
เชียงใหม่ที่ ๒ ปรับรายละเอียดแบบรูปการเนื่องจากผลกระทบจาก
การปรับตัวสูงขึ้นของราคาวัสดุก่อสร้างที่กระทบกับค่างานก่อสร้าง
ขอปรับปริมาณงานเดิม ระยะทาง ๒.๔๔๗ กิโลเมตร เป็น ระยะทาง
๒.๔๑๗ กิโลเมตร

๒) โครงการฟื้นฟู และพัฒนาแหล่งน้ำ กิจกรรม ปรับปรุง
ระบบส่งน้ำคลองแม่ข่าน้อย ระยะที่ ๒ ตำบลสบแม่ข่า อำเภอหางดง
จังหวัดเชียงใหม่ ระยะทางรวม ๙๑๔.๐๐ เมตร งบประมาณ
๒๓,๒๐๐,๐๐๐ บาท หน่วยดำเนินการ โครงการชลประทานเชียงใหม่
ปรับรายละเอียดแบบรูปการเนื่องจากการเปลี่ยนรูปแบบของ
อาคารป้องกันตลิ่งที่มีการก่อสร้างที่ใช้พื้นที่มาก เป็นรูปแบบที่ใช้พื้นที่
การก่อสร้างที่ใช้พื้นที่น้อย เพื่อไม่ให้เกิดผลกระทบต่อถนนสาธารณะ
และพื้นที่ข้างเคียง และในช่วง กม.๘+๙๑๘-กม.๙+๑๔๙ ที่ม
ีการดำเนินงานที่มีความยาวลดลง เนื่องจากการดำเนินการไปแล้ว
โดยกรมชลประทาน ปีงบประมาณ พ.ศ. ๒๕๖๕ ความยาว ๑๖๒ เมตร
จึงมีการปรับแผนการดำเนินงานโดยมีกิจกรรมปรับลดตลิ่งของคลองให้
สามารถรองรับในการดำเนินการในระยะต่อไป โดยดำเนินการในช่วงต้น
ของโครงการ โดยการดำเนินการในทุกช่วง ทุกรูปแบบมีความยาวรวม
๙๑๔.๐๐ เมตร

๓) โครงการส่งเสริมความปลอดภัยทางถนน เพื่อความปลอดภัย ชาวเชียงใหม่และนักท่องเที่ยว กิจกรรม ปรับปรุงฝาดะแกรงเหล็กบนผิวจราจร ยกระดับมาตรฐานการเดินทางทางหลวงหมายเลข ๑๑๔๑ ตอนตอนจัน - เชียงใหม่ ระหว่าง กม. ๐+๐๐๐ - กม.๗+๕๖๕ (เป็นแห่งๆ) ตำบลท่าศาลา ตำบลหนองหอย ตำบลป่าแดด ตำบลช้างคลาน ตำบลสุเทพ ตำบลหายยา อำเภอเมืองเชียงใหม่ จังหวัดเชียงใหม่ ระยะทาง ๗.๕๖๕ กิโลเมตร งบประมาณ ๕,๐๐๐,๐๐๐ บาท หน่วยดำเนินการ แขวงทางหลวงเชียงใหม่ที่ ๒ ปรับรายละเอียดแบบรูปรายการโดยปรับลด ปริมาณงานเนื่องจากราคาวัสดุก่อสร้างปรับสูงขึ้น

นางปลื้มจิต สิงห์สุทธิจันทร์
คลังจังหวัดเชียงใหม่

หลายกิจกรรมที่มีการเปลี่ยนแปลงมีการปรับลดจำนวนของ ครุภัณฑ์ จะไม่เป็นไปตามหลักเกณฑ์ฯ ที่ระบุว่า การเปลี่ยนแปลง รายละเอียดครุภัณฑ์ ชนิด จำนวน คุณลักษณะเฉพาะ (Specification) ที่ไม่มีผลกระทบต่อการใช้งาน (Capacity) หรือไม่มีผลต่อการเปลี่ยนแปลง ประเภทหรือปริมาณครุภัณฑ์ที่ได้รับอนุมัติ หรือไม่

นายวีรพงศ์ ฤทธิรอด
หัวหน้าสำนักงานจังหวัดเชียงใหม่

การเปลี่ยนแปลงแบบรูปรายการสิ่งก่อสร้าง เป็นประเด็นที่ ฝ่ายเลขานุการได้หารือกับสำนักงบประมาณก่อนนำเข้าพิจารณา เนื่องจากการจัดทำคำขอจะดำเนินการเมื่อปี พ.ศ. ๒๕๖๔ และปัจจุบัน ราคาวัสดุก่อสร้างเพิ่มสูงขึ้นทำให้กระทบต่อปริมาณงานจึงต้องมีการ เปลี่ยนแปลงแบบรูปรายการสิ่งก่อสร้าง เพื่อให้สามารถดำเนินการได้ ทั้งหมดที่มีการเปลี่ยนแปลงอยู่ภายใต้งบลงทุน ค่าที่ดินและสิ่งก่อสร้าง ซึ่งการเปลี่ยนแปลงดังกล่าว นั้น จะเป็นไปตามหลักเกณฑ์การปรับปรุง แผนปฏิบัติการราชการประจำปี และการเปลี่ยนแปลงโครงการของจังหวัด และกลุ่มจังหวัด ประจำปีงบประมาณ พ.ศ. ๒๕๖๖ ข้อ ๒.๓.๕ การเปลี่ยนแปลงรายละเอียดของแบบรูปรายการสิ่งก่อสร้าง เพื่อให้เหมาะสม กับสภาพพื้นที่ที่จะดำเนินการก่อสร้าง

ว่าที่ร้อยโท บัญชากร พลขมชื่น
ผู้แทนภาคประชาสังคม

การลดปริมาณงานของแขวงทางหลวงชนบทเชียงใหม่ บางอย่างอาจเป็นสาระสำคัญของถนนอาจกระทบต่อความปลอดภัย ในการใช้ถนนได้ และจะมีงบประมาณต่อยอดดำเนินการในส่วนที่ลดลง หรือไม่

นายฉัตรชัย จอมเดช
(แทน) ผู้อำนวยการ
แขวงทางหลวงชนบทเชียงใหม่

การดำเนินกิจกรรมของแขวงทางหลวงชนบทเชียงใหม่พยายาม ที่จะคงปริมาณ รูปแบบเดิมตามที่ได้เสนอของงบประมาณ แต่เนื่องจาก ปัจจุบันราคาวัสดุเพิ่มสูงขึ้น โดยมีการลดจำนวนลงบางส่วน เพื่อให้สามารถ ดำเนินการได้ โดยไม่กระทบต่อความปลอดภัยในการใช้ถนน และมีแผนการตั้งงบประมาณในส่วนของกระทรวงกรมที่จะนำมาเสริม การดำเนินการในส่วนนี้

ข้อเสนอต่อที่ประชุม

เพื่อพิจารณาเห็นชอบการเปลี่ยนแปลงรายละเอียดของแบบรูปรายการสิ่งก่อสร้าง โดยการเปลี่ยนแปลงดังกล่าวเป็นไปตามหลักเกณฑ์การปรับปรุงแผนปฏิบัติราชการประจำปี และการเปลี่ยนแปลงโครงการของจังหวัดและกลุ่มจังหวัด ประจำปีงบประมาณ พ.ศ. ๒๕๖๖ การเปลี่ยนแปลงรายละเอียดของแบบรูปรายการสิ่งก่อสร้างเพื่อให้เหมาะสมกับสภาพพื้นที่ที่จะดำเนินการก่อสร้าง ซึ่งเป็นอำนาจการพิจารณาให้ความเห็นชอบของคณะกรรมการบริหารงานจังหวัดแบบบูรณาการ

มติที่ประชุม

เห็นชอบการเปลี่ยนแปลงรายละเอียดของแบบรูปรายการสิ่งก่อสร้างตามหลักเกณฑ์การปรับปรุงแผนปฏิบัติราชการประจำปี และการเปลี่ยนแปลงโครงการของจังหวัดและกลุ่มจังหวัด ประจำปีงบประมาณ พ.ศ. ๒๕๖๖ การเปลี่ยนแปลงรายละเอียดของแบบรูปรายการสิ่งก่อสร้างเพื่อให้เหมาะสมกับสภาพพื้นที่ที่จะดำเนินการก่อสร้าง จำนวน ๓ โครงการ ๑๔ กิจกรรม ดังนี้

ที่	ชื่อโครงการ	หน่วย ดำเนินงาน	รายละเอียดการเปลี่ยนแปลง
๑	โครงการส่งเสริมและพัฒนาศักยภาพโครงสร้างพื้นฐานและสิ่งอำนวยความสะดวกทางการท่องเที่ยวและบริการ เชื่อมโยงเศรษฐกิจท้องถิ่น		
	กิจกรรม ปรับปรุงเส้นทางเชื่อมโยงแหล่งท่องเที่ยวอำเภอดอยหล่อ - อำเภอแม่วาง ถนนสายแยกทางหลวงหมายเลข ๑๐๘ - อุทยานผาซ้อ ตำบลสันติสุข อำเภอดอยหล่อ จังหวัดเชียงใหม่ ระยะทาง ๖.๘๐๐ กิโลเมตร งบประมาณ ๒๐,๐๐๐,๐๐๐ บาท	แขวงทางหลวง ชนบทเชียงใหม่	เนื่องจากราคาน้ำมัน และราคาวัสดุก่อสร้างมีความผันผวน จึงปรับลดปริมาณงาน ได้แก่ งานผิวทาง งานผิวไหล่ทาง/ทางเชื่อม งานเครื่องหมายจราจร งานติดตั้งป้ายจราจร
	กิจกรรม ติดตั้งไฟฟ้าแสงสว่างชนิดกิ่งเดี่ยว สายเชียงใหม่ - แม่ฮ่องสอน ทางหลวงหมายเลข ๑๐๙๕ ตอนหนองโค้ง - กัวคอกหมา ระหว่าง กม.๐+๑๗๕ - กม.๓+๘๕๐ ตำบลชีเหล็ก อำเภอแม่แตง จังหวัดเชียงใหม่ ปริมาณงาน ๑๒๒ ต้น งบประมาณ ๕,๔๘๘,๐๐๐ บาท	แขวงทางหลวง เชียงใหม่ที่ 3	- ปรับปริมาณงาน จาก ๑๒๒ ต้น เป็น ๑๐๖ ต้น - เดิมติดตั้งบนตอม่อ จำเป็นจะต้องติดตั้งบนราวสะพาน - ราคาวัสดุที่ปรับตัวสูงขึ้น ทำให้กระทบกับค่างานก่อสร้าง
	กิจกรรม พัฒนาเส้นทางท่องเที่ยวน้ำตกห้วยสะบ้า (วังทอง) ตำบลแม่ท้อพระ อำเภอแม่แตง จังหวัดเชียงใหม่ ระยะทาง ๑.๘๖๐ กิโลเมตร งบประมาณ ๙,๕๐๐,๐๐๐ บาท	แขวงทางหลวง ชนบทเชียงใหม่	ปรับลดปริมาณอุปกรณ์อำนวยความสะดวก พร้อมปรับปรุงบริเวณเสี่ยงอันตราย เพื่อเพิ่มพื้นที่ลานจอดรถตามความต้องการของพื้นที่

ที่	ชื่อโครงการ	หน่วย ดำเนินงาน	รายละเอียดการเปลี่ยนแปลง
	กิจกรรม ปรับปรุงเส้นทางเชื่อมโยงแหล่งท่องเที่ยว งานบูรณะทางผิวแอสฟัลต์สายแม่แตง - เชียงดาว ทางหลวงหมายเลข ๑๐๗ ตอน แม่ทะลาย - หัวโ ระหว่าง กม.๖๖+๙๔๐ - กม.๖๘+๓๓๐ ตำบลแม่ณะ อำเภอเชียงดาว จังหวัดเชียงใหม่ ระยะทาง ๑.๓๙๐ กิโลเมตร งบประมาณ ๒๒,๐๐๐,๐๐๐ บาท	แขวงทางหลวง เชียงใหม่ที่ 3	ราคาวัสดุที่สูงขึ้นทำให้กระทบกับ ค่างานก่อสร้าง
	กิจกรรม ปรับปรุงเส้นทางเชื่อมโยงแหล่งท่องเที่ยว งานติดตั้งราวกันอันตราย (Double W-Beam Guardrail) ฝาง - ดอยอ่างขาง ทางหลวง หมายเลข ๑๒๔๙ ตอน แม่ฮอน - หนองเต่า ระหว่าง กม.๘+๐๐๐ - กม.๑๗+๐๐๐ (เป็นช่วงๆ) ตำบลแม่ฮอน อำเภอฝาง จังหวัดเชียงใหม่ ปริมาณงาน ๐.๘๒๔ กิโลเมตร งบประมาณ ๕,๐๐๐,๐๐๐ บาท	แขวงทางหลวง เชียงใหม่ที่ 3	ปริมาณงานเพิ่มขึ้นจาก ๐.๘๒๔ กิโลเมตร เป็น ๐.๙๐๔ กิโลเมตร
	กิจกรรม ปรับปรุงเส้นทางเชื่อมโยงแหล่งท่องเที่ยว อำเภอแมริม แม่แตง ถนนสายแยก ทางหลวงหมายเลข ๑๐๙๕ (แม่มาลัย-ปาย) - ห้วงงานโครงการชลประทานแม่แตง ตำบลชี้เหล็ก ตำบลแม่แตง อำเภอแม่แตง จังหวัดเชียงใหม่ ระยะทาง ๑๐.๒๐๐ กิโลเมตร งบประมาณ ๓๑,๙๐๐,๐๐๐ บาท	แขวงทางหลวง ชนบทเชียงใหม่	ปรับเพิ่มรายการอำนวยความสะดวก โดยปรับปรุงไฟฟ้าแสงสว่าง (งานติดตั้งเสาไฟฟ้าพร้อมกิ่งโคม และอุปกรณ์) งานติดตั้งป้ายจราจร ป้ายเตือนแนวทาง (โค้งขวาและ โค้งซ้าย)
	กิจกรรม งานติดตั้งราวกันอันตราย (Single W- Beam Guardrail) สายพร้าว - เวียงป่าเป้า ทางหลวงหมายเลข ๑๑๕๐ ตอน กิวไฮ - ชุนแจ ระหว่าง กม.๑๖+๐๐๐ - กม.๕๓+๐๐๐ (เป็นช่วงๆ) ตำบลบ้านโป่ง ตำบลเวียง ตำบลป่าดุ่ม ตำบลแม่แว่น อำเภอพร้าว จังหวัดเชียงใหม่ ปริมาณงาน ๑.๕๔๔ กิโลเมตร งบประมาณ ๕,๐๐๐,๐๐๐ บาท	แขวงทางหลวง เชียงใหม่ที่ ๓	ปริมาณงาน ๑.๕๔๔ กิโลเมตร เป็น ๑.๕๒๘ กิโลเมตร
	กิจกรรม งานติดตั้งป้ายจำกัดความเร็ว สายแม่แตง - เชียงดาว ทางหลวงหมายเลข ๑๐๗ ตอน แม่ทะลาย - หัวโ บริเวณ กม.๖๖+๕๒๕ ตำบลแม่ณะ อำเภอเชียงดาว จังหวัดเชียงใหม่ งบประมาณ ๒,๕๐๐,๐๐๐ บาท	แขวงทางหลวง เชียงใหม่ที่ ๓	ปรับแก้รูปแบบการติดตั้งของตัวป้าย จำกัดความเร็ว

ที่	ชื่อโครงการ	หน่วย ดำเนินงาน	รายละเอียดการเปลี่ยนแปลง
	กิจกรรม เพิ่มประสิทธิภาพการเดินทาง เพื่อการท่องเที่ยวจังหวัดเชียงใหม่ สายทาง ชม.๓๐๒๔ แยก ทล.๑๐๗ - บ้านเมืองคอง ตำบลเมืองคอง อำเภอเชียงดาว จังหวัดเชียงใหม่ งบประมาณ ๙,๙๕๐,๐๐๐ บาท	แขวงทางหลวง ชนบทเชียงใหม่	เนื่องจากราคาน้ำมันและราคา วัสดุก่อสร้างมีความผันผวน จึงปรับลด ขนาดป้ายแสดงผล LED จาก ๒.๘x๕.๗ เมตร เป็น ๒.๘x๓.๘ เมตร
	กิจกรรม ปรับปรุงเส้นทางเข้าสู่แหล่งท่องเที่ยว วิสาหกิจชุมชนกลุ่มท่องเที่ยวโดยชุมชนได้อ้อย เมืองลวงเหนือ ตำบลลวงเหนือ ตำบลเชิงดอย อำเภอดอยสะเก็ด จังหวัดเชียงใหม่ ระยะทาง ๔.๓๐๐ กิโลเมตร งบประมาณ ๑๓,๕๐๐,๐๐๐ บาท	แขวงทางหลวง ชนบทเชียงใหม่	เนื่องจากราคาน้ำมันและราคา วัสดุก่อสร้างมีความผันผวน ปรับแผ่นใยสังเคราะห์ เพื่องานทาง เป็น ๓๐๐ ตร.ม. ปรับลดจำนวน หลักน้ำโค้ง ปรับลดปริมาณ Guard Rail ออก ปรับลดปริมาณ ป้ายเตือนแนวทาง
	กิจกรรม ปรับปรุงไฟฟ้าส่องสว่างทางหลวง เส้นทางขึ้นดอยสุเทพ - พระตำหนักภูพิงคราชนิเวศน์ ทางหลวงหมายเลข ๑๐๐๔ ตอนห้วยแก้ว - พระตำหนักภูพิงคราชนิเวศน์ ระหว่าง กม.๓+๑๕๐ - กม.๔+๑๕๐ ตำบลช้างเผือก ตำบลสุเทพ อำเภอเมืองเชียงใหม่ จังหวัดเชียงใหม่ ระยะทาง ๑.๐๐๐ กิโลเมตร งบประมาณ ๔,๙๘๗,๐๐๐ บาท	แขวงทางหลวง เชียงใหม่ที่ ๒	ระหว่าง กม.๓+๑๕๐ - กม.๔+๑๕๐ เป็น ระหว่าง กม.๓+๒๕๐ - กม. ๔+๑๕๐ ระยะทาง ๑.๐๐๐ กิโลเมตร เป็น ๐.๙๐๐ กิโลเมตร
	กิจกรรม ปรับปรุงถนนทางเข้าท่าอากาศยาน นานาชาติเชียงใหม่ เพื่อรองรับการเดินทาง ท่องเที่ยว ทางหลวงหมายเลข ๑๑๔๑ ตอน ดอนจัน - เชียงใหม่ (ในส่วนต่อขยายพื้นที่ กองบิน ๔๑) ระหว่าง กม.๐+๒๗๖ - กม.๐+๙๔๓ (รวมพื้นที่ถนนศรีวิชัย) ตำบลสุเทพ อำเภอเมืองเชียงใหม่ จังหวัดเชียงใหม่ ระยะทาง ๒.๔๔๗ กิโลเมตร งบประมาณ ๓๕,๐๐๐,๐๐๐ บาท	แขวงทางหลวง เชียงใหม่ที่ ๒	ผลกระทบจากการปรับตัวสูงขึ้นของ ราคาวัสดุก่อสร้างที่กระทบกับ ค่างานก่อสร้าง (ขอปรับปริมาณงาน) เดิม ระยะทาง ๒.๔๔๗ กิโลเมตร เป็น ระยะทาง ๒.๔๑๗ กิโลเมตร
๒	โครงการฟื้นฟู และพัฒนาแหล่งน้ำ		
	กิจกรรม ปรับปรุงระบบส่งน้ำคลองแม่ข่าน้อย ระยะที่ ๒ ตำบลสบแม่ข่า อำเภอหางดง จังหวัดเชียงใหม่ ระยะทางรวม ๙๑๔.๐๐ เมตร งบประมาณ ๒๓,๒๐๐,๐๐๐ บาท	โครงการ ชลประทาน เชียงใหม่	(๑)เนื่องจากการเปลี่ยนรูปแบบของ อาคารป้องกันตลิ่งที่มีการก่อสร้าง ที่ใช้พื้นที่มาก เป็นรูปแบบที่ใช้พื้นที่ การก่อสร้างที่ใช้พื้นที่น้อย เพื่อไม่ให้

ที่	ชื่อโครงการ	หน่วย ดำเนินงาน	รายละเอียดการเปลี่ยนแปลง
			เกิดผลกระทบกับถนนสาธารณะและพื้นที่ข้างเคียง (๒).เนื่องจากในช่วง กม.๘+๙๑๘-กม.๙+๑๔๙ ที่มีการดำเนินงานที่มีความยาวลดลง เนื่องจากมีการดำเนินการไปแล้ว โดยกรมชลประทาน ปีงบประมาณ พ.ศ. ๒๕๖๕ ความยาว ๑๖๒ ม. จึงมีการปรับแผนการดำเนินงานโดยมีกิจกรรมปรับลาดตลิ่งของคลอง ให้สามารถรองรับในการดำเนินการในระยะต่อไป โดยดำเนินการในช่วงต้นของโครงการ (๓).การดำเนินการในทุกช่วงทุกรูปแบบมีความยาวรวมความยาว ๙๑๔.๐๐ เมตร
๓	โครงการส่งเสริมความปลอดภัยทางถนน เพื่อความปลอดภัยชาวเชียงใหม่และนักท่องเที่ยว		
	กิจกรรม ปรับปรุงฝาดตะแกรงเหล็กบนผิวจราจร ยกระดับมาตรฐานการเดินทางทางหลวงหมายเลข ๑๑๔๑ ตอนดอนจัน - เชียงใหม่ ระหว่าง กม. ๐+๐๐๐ - กม.๗+๕๖๕ (เป็นแห่งๆ) ตำบลท่าศาลา ตำบลหนองหอย ตำบลป่าแดด ตำบลช้างคลาน ตำบลสุเทพ ตำบลหายยา อำเภอเมืองเชียงใหม่ จังหวัดเชียงใหม่ ระยะทาง ๗.๕๖๕ กิโลเมตร งบประมาณ ๕,๐๐๐,๐๐๐ บาท	แขวงทางหลวง เชียงใหม่ที่ ๒	ปรับลดปริมาณงานเนื่องจากราคาวัสดุก่อสร้างปรับสูงขึ้น

นายวีรพงศ์ ฤทธิรอด

หัวหน้าสำนักงานจังหวัดเชียงใหม่

(๔) การเปลี่ยนแปลงรายละเอียดกิจกรรม จำนวน ๔ โครงการ
๙ กิจกรรม

๑) โครงการยกระดับเกษตรกรให้เป็นผู้ประกอบการเกษตรสมัยใหม่ ที่มีศักยภาพ ในการบริหารจัดการตลอดโซ่อุปทาน กิจกรรม พัฒนา ศักยภาพเกษตรกรให้ยกระดับเป็นผู้ประกอบการเกษตร กิจกรรมย่อย สัมมนาเชิงปฏิบัติการการเป็นผู้ประกอบการเกษตรสมัยใหม่ งบประมาณ ๑๕๓,๖๐๐ บาท หน่วยดำเนินการ สำนักงานเกษตรจังหวัดเชียงใหม่ โดยมีการเปลี่ยนแปลงรายละเอียดกิจกรรมในงบดำเนินงาน ได้แก่ เปลี่ยนแปลงจำนวนผู้เข้ารับการอบรมจากรุ่นละ ๖๖ ราย จำนวน ๓ รุ่น

เป็นรุ่นละ ๒๖ รายจำนวน ๓ รุ่น ให้ตรงกับเป้าหมายโครงการที่ได้รับการพิจารณา คือ เกษตรกร ๖๐ ราย เจ้าหน้าที่ ๑๘ ราย เนื่องจากเกิดความผิดพลาดในการพิมพ์ในรายละเอียดจำแนกงบประมาณ ทั้งนี้การแก้ไขไม่กระทบกับเป้าหมาย ผลผลิต ตัวชี้วัด (เกษตรกร ๖๐ ราย)

๒) โครงการเด็กและเยาวชนร่วมสร้างกระแส ป้องกันยาเสพติด หน่วยดำเนินการ สำนักงานสาธารณสุขจังหวัดเชียงใหม่ จำนวน ๔ กิจกรรม ได้แก่ กิจกรรม เสริมสร้างภูมิคุ้มกันทางจิตใจภายใต้กิจกรรม เชิงสร้างสรรค์แก่เยาวชน งบประมาณ ๘๗,๖๐๐ บาท เปลี่ยนแปลงรายละเอียดกิจกรรม ค่าตอบแทน ค่าอาหารเย็น ค่าพาหนะ กิจกรรม งานแถลงข่าวสำหรับผู้บริหารและเจ้าหน้าที่ผู้รับผิดชอบ งบประมาณ ๘๖,๘๐๐ บาท เปลี่ยนแปลงรายละเอียดกิจกรรม ค่าที่พัก ค่าเบี้ยเลี้ยง และค่าพาหนะ ค่าจ้างเหมารถพร้อมน้ำมันเชื้อเพลิง กิจกรรม งานประกวดเยาวชนต้นแบบเก่งและดี TO BE NUMBER ONE IDOL ระดับประเทศ งบประมาณ ๔๑๔,๘๐๐ บาท เปลี่ยนแปลงรายละเอียดกิจกรรม จำนวน ห้องพัก ค่าเบี้ยเลี้ยงและ ค่าพาหนะ ค่าจ้างเหมารถพร้อมน้ำมันเชื้อเพลิง และกิจกรรม การประชุมเชิงปฏิบัติการการพัฒนาศักยภาพเยาวชน TO BE NUMBER ONE งบประมาณ ๓๖๘,๘๐๐ บาท โดยเปลี่ยนแปลงรายละเอียดกิจกรรมเพิ่มจำนวนครั้งการประชุม จาก ๓ เป็น ๕ ครั้ง ค่าตอบแทนวิทยากร ค่าห้องพัก ค่าเบี้ยเลี้ยงและค่าพาหนะ ค่าจ้างเหมารถพร้อมน้ำมันเชื้อเพลิง

๓) โครงการส่งเสริมและพัฒนาบุคลากร ผู้ประกอบการ และกิจกรรมการท่องเที่ยว สินค้าและบริการ หน่วยดำเนินการ สำนักงานการท่องเที่ยวและกีฬาจังหวัดเชียงใหม่ จำนวน ๒ กิจกรรม ได้แก่ กิจกรรม ส่งเสริมและพัฒนาการท่องเที่ยวโดยชุมชนจังหวัดเชียงใหม่ งบประมาณ ๑,๖๕๑,๒๐๐ บาท ขอเพิ่มกลุ่มเป้าหมายพื้นที่ชุมชนท่องเที่ยวจังหวัดเชียงใหม่ และขอเปลี่ยนแปลงรายละเอียดกิจกรรม ประกอบด้วย ค่าตอบแทนวิทยากร, ค่าพาหนะเดินทางของวิทยากร, ค่าที่พักของผู้เข้าร่วมกิจกรรม วิทยากรและเจ้าหน้าที่ และค่าวัสดุอุปกรณ์ เพื่อใช้ประกอบการดำเนินกิจกรรม และกิจกรรม ส่งเสริมด้านการท่องเที่ยว เพื่อบูรณาการและสนับสนุนการขับเคลื่อนโครงการร้อยใจรักจังหวัดเชียงใหม่ งบประมาณ ๑๔๗,๓๐๐ บาท ขอเปลี่ยนแปลงรายละเอียด งบประมาณดำเนินกิจกรรม ประกอบด้วยค่าตอบแทนวิทยากร, ค่าพาหนะเดินทางของวิทยากร, ค่าที่พักของผู้เข้าร่วมกิจกรรม วิทยากร และเจ้าหน้าที่ และค่าวัสดุอุปกรณ์เพื่อใช้ประกอบการดำเนินกิจกรรม

๔) โครงการป้องกันและแก้ไขปัญหายาเสพติดจังหวัดเชียงใหม่ เพื่อความยั่งยืน หน่วยดำเนินการ ที่ทำการปกครองจังหวัดเชียงใหม่ จำนวน ๒ กิจกรรม ได้แก่ กิจกรรม สนับสนุน ส่งเสริมการจัดกิจกรรมเชิงสร้างสรรค์ เพื่อป้องกันและแก้ไขปัญหายาเสพติดในหมู่บ้าน/ชุมชน งบประมาณ

๑,๔๒๗,๓๐๐ บาท ขอเปลี่ยนแปลงจำนวนผู้เข้าร่วมกิจกรรม จากเดิม (ตามแผนฯ) หมู่บ้านละ ๘๐ คน เป็น หมู่บ้านละ ๒๐ คน ตามงบประมาณที่ได้รับจัดสรร และกิจกรรม หมู่บ้านปลอดยาเสพติดในพื้นที่โครงการร้อยใจรักซ์ ตำบลท่าตอน อำเภอแม่เมาะ จังหวัดเชียงใหม่ (๔ หมู่บ้าน) งบประมาณ ๘๑,๖๐๐ บาท ขอเปลี่ยนแปลงจำนวนผู้เข้าร่วมกิจกรรม และจำนวนครั้งการดำเนินงาน จากหมู่บ้านละ ๘๐ คน จำนวน ๑๒ ครั้ง เป็น หมู่บ้านละ ๔๐ คน จำนวน ๖ ครั้ง ตามงบประมาณที่ได้รับจัดสรร

นายเทียมทัน ปัญญา

นายกองค์การบริหารส่วนตำบล
เวียงท่ากาน

การเปลี่ยนแปลงของโครงการเด็กและเยาวชนร่วมสร้างกระแส
ป้องกันยาเสพติดไม่ได้รับงบประมาณกลุ่มเป้าหมาย จึงไม่ทราบถึง
ประสิทธิภาพของการดำเนินการว่าเป็นไปตามแผนที่กำหนดไว้หรือไม่

นายวีรพงศ์ ฤทธิรอด

หัวหน้าสำนักงานจังหวัดเชียงใหม่

การเปลี่ยนแปลงของโครงการเด็กและเยาวชนร่วมสร้างกระแส
ป้องกันยาเสพติด เป็นการเปลี่ยนแปลงรายละเอียดกิจกรรมในงบดำเนินงาน
ได้แก่การใช้จ่ายงบประมาณเพื่อให้สอดคล้องกับข้อเท็จจริงในการดำเนินการ
โดยไม่ได้กระทบต่อจำนวนกลุ่มเป้าหมาย ประสิทธิภาพประสิทธิผลยังคงเดิม

ข้อเสนอต่อที่ประชุม

เพื่อพิจารณาเห็นชอบการเปลี่ยนแปลงรายละเอียดกิจกรรม
ในงบดำเนินงาน โดยการเปลี่ยนแปลงดังกล่าวเป็นไปตามหลักเกณฑ์
การปรับปรุงแผนปฏิบัติการประจำปี และการเปลี่ยนแปลงโครงการ
ของจังหวัดและกลุ่มจังหวัด ประจำปีงบประมาณ พ.ศ. ๒๕๖๖
การเปลี่ยนแปลงรายละเอียดกิจกรรมในงบดำเนินงาน ซึ่งเป็นอำนาจ
การพิจารณาให้ความเห็นชอบของคณะกรรมการบริหารงานจังหวัด
แบบบูรณาการ

มติที่ประชุม

เห็นชอบการเปลี่ยนแปลงรายละเอียดกิจกรรมในงบดำเนินงาน
ตามหลักเกณฑ์การปรับปรุงแผนปฏิบัติการประจำปี และ
การเปลี่ยนแปลงโครงการของจังหวัดและกลุ่มจังหวัด ประจำปี
งบประมาณ พ.ศ. ๒๕๖๖ การเปลี่ยนแปลงรายละเอียดกิจกรรม
ในงบดำเนินงาน จำนวน ๔ โครงการ ๙ กิจกรรม ดังนี้

ที่	ชื่อโครงการ	หน่วย ดำเนินงาน	รายละเอียดการเปลี่ยนแปลง
๑	โครงการยกระดับเกษตรกรให้เป็นผู้ประกอบการเกษตรสมัยใหม่ที่มีศักยภาพในการบริหารจัดการตลอด โซ่อุปทาน		
	กิจกรรม พัฒนาศักยภาพเกษตรกร ให้ยกระดับเป็นผู้ประกอบการเกษตร กิจกรรมย่อย สัมมนาเชิงปฏิบัติการ การเป็นผู้ประกอบการเกษตรสมัยใหม่ งบประมาณ ๑๕๓,๖๐๐ บาท	สำนักงาน เกษตรจังหวัด เชียงใหม่	เปลี่ยนแปลงจำนวนผู้เข้ารับการอบรมจากรุ่นละ ๖๖ ราย จำนวน ๓ รุ่น เป็นรุ่นละ ๒๖ ราย จำนวน ๓ รุ่น ให้ตรงกับเป้าหมายโครงการ ที่ได้รับการพิจารณา คือ เกษตรกร ๖๐ ราย เจ้าหน้าที่ ๑๘ ราย เนื่องจากเกิดความผิดพลาด ในการพิมพ์ในรายละเอียดจำแนกงบประมาณ ทั้งนี้การแก้ไขไม่กระทบกับเป้าหมาย ผลผลิต

ที่	ชื่อโครงการ	หน่วย ดำเนินงาน	รายละเอียดการเปลี่ยนแปลง
			ตัวชี้วัด (เกษตรกร ๖๐ ราย)
๒	โครงการเด็กและเยาวชนร่วมสร้างกระแส ป้องกันยาเสพติด		
	กิจกรรม เสริมสร้างภูมิคุ้มกันทางจิตใจ ภายใต้กิจกรรมเชิงสร้างสรรค์แก่เยาวชน งบประมาณ ๘๗,๖๐๐ บาท	สำนักงาน สาธารณสุข จังหวัด	เปลี่ยนแปลงรายละเอียดกิจกรรม ค่าตอบแทน ค่าอาหารเย็น ค่าพาหนะ
	กิจกรรม งานแถลงข่าวสำหรับผู้บริหาร และเจ้าหน้าที่ผู้รับผิดชอบ งบประมาณ ๘๖,๘๐๐ บาท	เชียงใหม่	เปลี่ยนแปลงรายละเอียดกิจกรรม ค่าที่พัก ค่าเบี้ยเลี้ยง และค่าพาหนะ ค่าจ้างเหมารถ พร้อมน้ำมันเชื้อเพลิง
	กิจกรรม งานประกวดเยาวชนต้นแบบ เก่งและดี TO BE NUMBER ONE IDOL ระดับประเทศ งบประมาณ ๔๑๔,๘๐๐ บาท		เปลี่ยนแปลงรายละเอียดกิจกรรมจำนวนห้องพัก ค่าเบี้ยเลี้ยงและ ค่าพาหนะ ค่าจ้างเหมารถพร้อม น้ำมันเชื้อเพลิง
	กิจกรรม การประชุมเชิงปฏิบัติการ การพัฒนาศักยภาพเยาวชน TO BE NUMBER ONE งบประมาณ ๓๖๘,๘๐๐ บาท		เปลี่ยนแปลงรายละเอียดกิจกรรมเพิ่มจำนวนครั้ง การประชุม จาก ๓ เป็น ๕ ครั้ง ค่าตอบแทนวิทยากร ค่าห้องพัก ค่าเบี้ยเลี้ยง และค่าพาหนะ ค่าจ้างเหมา รถพร้อมน้ำมันเชื้อเพลิง
๓	โครงการส่งเสริมและพัฒนาบุคลากร ผู้ประกอบการ และกิจกรรมการท่องเที่ยว สินค้าและบริการ		
	กิจกรรม ส่งเสริมและพัฒนาการ ท่องเที่ยวโดยชุมชนจังหวัดเชียงใหม่ งบประมาณ ๑,๖๕๑,๒๐๐ บาท	สำนักงานการ ท่องเที่ยวและ กีฬาจังหวัด เชียงใหม่	๑. ขอเพิ่มกลุ่มเป้าหมายพื้นที่ชุมชนท่องเที่ยวจังหวัด เชียงใหม่ ๒. เปลี่ยนแปลงรายละเอียดกิจกรรม ประกอบด้วย ค่าตอบแทนวิทยากร, ค่าพาหนะ เดินทางของวิทยากร, ค่าที่พักของผู้เข้าร่วม กิจกรรม วิทยากรและเจ้าหน้าที่ และค่าวัสดุ อุปกรณ์เพื่อใช้ประกอบการดำเนินกิจกรรม
	กิจกรรม ส่งเสริมด้านการท่องเที่ยว เพื่อบูรณาการและสนับสนุนการ ขับเคลื่อนโครงการร้อยใจรักจังหวัด เชียงใหม่ งบประมาณ ๑๔๗,๓๐๐ บาท	สำนักงานการ ท่องเที่ยวและ กีฬาจังหวัด เชียงใหม่	ขอเปลี่ยนแปลงรายละเอียดงบประมาณดำเนิน กิจกรรม ประกอบด้วยค่าตอบแทนวิทยากร, ค่าพาหนะเดินทางของวิทยากร, ค่าที่พักของ ผู้เข้าร่วมกิจกรรม วิทยากรและเจ้าหน้าที่ และ ค่าวัสดุอุปกรณ์เพื่อใช้ประกอบการดำเนินกิจกรรม
๔	โครงการป้องกันและแก้ไขปัญหายาเสพติดจังหวัดเชียงใหม่เพื่อความยั่งยืน		
	กิจกรรม สนับสนุน ส่งเสริมการจัด กิจกรรมเชิงสร้างสรรค์เพื่อป้องกันและ แก้ไขปัญหายาเสพติดในหมู่บ้าน/ชุมชน งบประมาณ ๑,๔๒๗,๓๐๐ บาท	ที่ทำการ ปกครอง จังหวัด เชียงใหม่	ขอเปลี่ยนแปลงจำนวนผู้เข้าร่วมกิจกรรม จากเดิม (ตามแผนฯ) หมู่บ้านละ ๘๐ คน เป็น หมู่บ้านละ ๒๐ คน ตามงบประมาณที่ได้รับจัดสรร

ที่	ชื่อโครงการ	หน่วย ดำเนินงาน	รายละเอียดการเปลี่ยนแปลง
	กิจกรรม หมู่บ้านปลอดภัยเสพติดใน พื้นที่โครงการร้อยใจรักษ์ ตำบลท่าตอน อำเภอแม่เมาะ จังหวัดเชียงใหม่ (๔ หมู่บ้าน) งบประมาณ ๘๑,๖๐๐ บาท	ที่ทำการ ปกครอง จังหวัด เชียงใหม่	ขอเปลี่ยนแปลงจำนวนผู้เข้าร่วมกิจกรรม และจำนวน ครั้งการดำเนินงาน จากหมู่บ้านละ ๘๐ คน จำนวน ๑๒ ครั้ง เป็น หมู่บ้านละ ๔๐ คน จำนวน ๖ ครั้ง ตามงบประมาณที่ได้รับจัดสรร

ระเบียบวาระที่ ๓.๒

นายวีรพงศ์ ฤทธิรอด

หัวหน้าสำนักงานจังหวัดเชียงใหม่

การยกเลิกกิจกรรมภายใต้โครงการตามแผนปฏิบัติการ
ประจำปีของจังหวัดเชียงใหม่ ประจำปีงบประมาณ พ.ศ. ๒๕๖๖

การยกเลิกกิจกรรมภายใต้โครงการตามแผนปฏิบัติการ
ประจำปีของจังหวัดเชียงใหม่ ประจำปีงบประมาณ พ.ศ. ๒๕๖๖
หน่วยงานแจ้งขอยกเลิกดำเนินกิจกรรม และคืนเงินงบประมาณ จำนวน
๒ โครงการ ๒ กิจกรรม งบประมาณ ๓,๗๙๒,๐๐๐ บาท ดังนี้

๑. โครงการแก้ไขปัญหามลพิษ (PM๒.๕) เชียงรุกแบบบูรณาการ
กิจกรรมหลัก การแก้ไขปัญหามลพิษ ไฟป่า และฝุ่นละอองขนาดเล็ก (PM๒.๕)
จังหวัดเชียงใหม่ หน่วยดำเนินการ สำนักงานทรัพยากรธรรมชาติและ
สิ่งแวดล้อมจังหวัดเชียงใหม่ โดยยกเลิกดำเนินการเนื่องจาก จากเดิม
ดำเนินการในพื้นที่ ๑๐๓ ตำบล ปรับเป็น ๑๐ ตำบล และยกเลิก
ตำบลเป้าหมาย จำนวน ๙๓ ตำบลเนื่องจากเป็นพื้นที่ที่ได้รับการถ่ายโอนภารกิจ
ป้องกันและควบคุมไฟป่าขององค์กรปกครองส่วนท้องถิ่น โดยขอคืนงบประมาณ
๓,๗๒๐,๐๐๐ บาท คงเหลือดำเนินการ ๔๐๐,๐๐๐ บาท

๒. โครงการยกระดับเกษตรกรให้เป็นผู้ประกอบการเกษตร
สมัยใหม่ที่มีศักยภาพในการบริหารจัดการตลอดโซ่อุปทาน กิจกรรมหลัก
พัฒนาศักยภาพเกษตรกรให้ยกระดับเป็นผู้ประกอบการเกษตร กิจกรรมย่อย
สัมมนาเชิงปฏิบัติการ การเป็นผู้ประกอบการเกษตรสมัยใหม่ งบประมาณ
๑๕๓,๖๐๐ บาท หน่วยดำเนินการ สำนักงานเกษตรจังหวัดเชียงใหม่
โดยยกเลิกดำเนินการเนื่องจาก เปลี่ยนแปลงจำนวนผู้เข้ารับการอบรมจาก
รุ่นละ ๖๖ ราย จำนวน ๓ รุ่น เป็นรุ่นละ ๒๖ ราย จำนวน ๓ รุ่น ให้ตรงกับ
เป้าหมายโครงการที่ได้รับการพิจารณา คือ เกษตรกร ๖๐ ราย
เจ้าหน้าที่ ๑๘ ราย เนื่องจากเกิดความผิดพลาดในการพิมพ์ในรายละเอียด
จำแนกงบประมาณ โดยขอคืนงบประมาณ ๗๒,๐๐๐ บาท คงเหลือดำเนินการ
๘๑,๖๐๐ บาท

นายนิรัตน์ พงษ์สิทธิถาวร

ผู้ว่าราชการจังหวัดเชียงใหม่

การยกเลิกกิจกรรมภายใต้โครงการตามแผนปฏิบัติการ
ประจำปีของจังหวัดเชียงใหม่ ประจำปีงบประมาณ พ.ศ. ๒๕๖๖ และ
หน่วยงานได้คืนงบประมาณ ๓,๗๙๒,๐๐๐ บาท ยังไม่มีการใช้
งบประมาณในส่วนนี้ โดยงบประมาณดังกล่าวยังไม่ถูกพับไป

ข้อเสนอต่อที่ประชุม

เพื่อพิจารณาให้ความเห็นชอบการยกเลิกดำเนินกิจกรรมภายในโครงการ ซึ่งตามหลักเกณฑ์การปรับปรุงแผนปฏิบัติการประจำปี และการเปลี่ยนแปลงโครงการของจังหวัดและกลุ่มจังหวัด ประจำปีงบประมาณ พ.ศ. ๒๕๖๖ กำหนดให้โครงการเดิมที่มีการเปลี่ยนแปลงกิจกรรม หรือพื้นที่ดำเนินการ หรือแผนการใช้จ่ายงบประมาณ หรือยกเลิกการดำเนินการโครงการ หรือกิจกรรมภายใต้โครงการให้เป็นอำนาจของคณะกรรมการบริหารงานจังหวัดแบบบูรณาการพิจารณาให้ความเห็นชอบ ทั้งนี้ จังหวัดเชียงใหม่จะนำโครงการทดแทนที่เหมาะสมเสนอต่อคณะกรรมการบริหารงานจังหวัดแบบบูรณาการเพื่อพิจารณาในวาระต่อไป

มติที่ประชุม

เห็นชอบการยกเลิกกิจกรรมภายใต้โครงการตามแผนปฏิบัติการประจำปีของจังหวัดเชียงใหม่ ประจำปีงบประมาณ พ.ศ. ๒๕๖๖ จำนวน ๒ โครงการ ๒ กิจกรรม ดังนี้

ที่	ชื่อโครงการ	หน่วยดำเนินงาน	เหตุผลการยกเลิก	คืนเงินงบประมาณ (บาท)
๑	โครงการแก้ไขปัญหาฝุ่นควัน (PM๒.๕) เชียงรุกแบบบูรณาการ กิจกรรมหลัก การแก้ไขปัญหไฟป่า และฝุ่นละอองขนาดเล็ก (PM๒.๕) จังหวัดเชียงใหม่ กิจกรรมย่อย การลาดตระเวนดับไฟในพื้นที่หมู่บ้านที่อยู่ติดป่า โดยการมีส่วนร่วมของราษฎร งบประมาณ ๔,๑๒๐,๐๐๐ บาท	สำนักงาน ทรัพยากร ธรรมชาติและ สิ่งแวดล้อม จังหวัด เชียงใหม่	จากเดิมดำเนินการในพื้นที่ ๑๐๓ ตำบล ปรับเป็น ๑๐ ตำบล และยกเลิกตำบลเป้าหมาย จำนวน ๙๓ ตำบล เนื่องจากเป็นพื้นที่ที่ได้รับการถ่ายโอนภารกิจป้องกันและควบคุมไฟป่าขององค์กรปกครองส่วนท้องถิ่น	๓,๗๒๐,๐๐๐ (คงเหลือ ดำเนินการ ๔๐๐,๐๐๐ บาท)
๒	โครงการยกระดับเกษตรกรให้เป็นผู้ประกอบการเกษตรสมัยใหม่ที่มีศักยภาพ ในการบริหารจัดการตลอดโซ่อุปทาน กิจกรรมหลัก พัฒนาศักยภาพเกษตรกรให้ยกระดับเป็นผู้ประกอบการเกษตร กิจกรรมย่อย สัมมนาเชิงปฏิบัติการ การเป็นผู้ประกอบการเกษตรสมัยใหม่ งบประมาณ ๑๕๓,๖๐๐ บาท	สำนักงาน เกษตร จังหวัด เชียงใหม่	เปลี่ยนแปลงจำนวนผู้เข้ารับการอบรมจากรุ่นละ ๖๖ ราย จำนวน ๓ รุ่น เป็นรุ่นละ ๒๖ ราย จำนวน ๓ รุ่น ให้ตรงกับเป้าหมายโครงการที่ได้รับการพิจารณาคือ เกษตรกร ๖๐ ราย เจ้าหน้าที่ ๑๘ ราย	๗๒,๐๐๐ (คงเหลือ ดำเนินการ ๘๑,๖๐๐ บาท)

ระเบียบวาระที่ ๓.๓

นายวีรพงศ์ ฤทธิรอด

หัวหน้าสำนักงานจังหวัดเชียงใหม่

การพิจารณาแผนพัฒนาจังหวัดเชียงใหม่ พ.ศ. ๒๕๖๖ – ๒๕๗๐ (ฉบับทบทวนปีงบประมาณ พ.ศ. ๒๕๖๗) และแผนปฏิบัติการประจำปีของจังหวัดเชียงใหม่ ประจำปีงบประมาณ พ.ศ. ๒๕๖๗

การพิจารณาแยกออกเป็น ๒ เรื่อง (๑) การพิจารณาแผนพัฒนาจังหวัดเชียงใหม่ พ.ศ. ๒๕๖๖ – ๒๕๗๐ (ฉบับทบทวนปีงบประมาณ พ.ศ. ๒๕๖๗) และ (๒) การพิจารณาแผนปฏิบัติการประจำปีของจังหวัดเชียงใหม่ ประจำปีงบประมาณ พ.ศ. ๒๕๖๗ โดยในส่วนแรกแผนพัฒนาจังหวัดเชียงใหม่ พ.ศ. ๒๕๖๖ – ๒๕๗๐ (ฉบับทบทวนปีงบประมาณ พ.ศ. ๒๕๖๗) ขอนำเสนอเป็นคลิปีวิดีโอ เนื้อหาโดยสรุปได้ว่า จังหวัดเชียงใหม่ได้ดำเนินการจัดทำแผนพัฒนาจังหวัดเชียงใหม่ (พ.ศ. ๒๕๖๖ - ๒๕๗๐) ฉบับทบทวน ประจำปีงบประมาณ พ.ศ. ๒๕๖๗ และแผนปฏิบัติการประจำปีงบประมาณ พ.ศ. ๒๕๖๗ ตามแนวทางที่ ก.น.บ. กำหนด และตามกลไกการจัดทำแผนของจังหวัด โดยได้วิเคราะห์ข้อมูลศักยภาพ โอกาส และข้อจำกัดในการพัฒนาจังหวัด กำหนดทิศทางการขับเคลื่อนการพัฒนาจังหวัด รวมทั้งบูรณาการจัดทำแผนงาน/โครงการให้เป็นไปตามนโยบายและการขับเคลื่อนแผนในระดับต่างๆที่เกี่ยวข้องแล้ว ซึ่งจังหวัดเชียงใหม่ยังคงเป้าหมายการพัฒนาเดิมคือ “นครแห่งชีวิตและความมั่งคั่ง” โดยมีจุดเน้นการพัฒนาใน ๓ ด้าน ได้แก่

๑. เศรษฐกิจดี และประชากรมีรายได้ มุ่งเน้นการพัฒนาเศรษฐกิจของจังหวัดเชียงใหม่ ครอบคลุมทั้งการท่องเที่ยว การเกษตร และการค้าการลงทุน

๒. สังคมน่าอยู่ คุณภาพชีวิตที่ดี มุ่งเน้นการพัฒนาคนทุกช่วงวัย รองรับสังคมสูงวัยอย่างมีคุณภาพ สร้างโอกาสและความเสมอภาคตามแนวทางเศรษฐกิจพอเพียง ควบคู่กับการพัฒนาเมืองให้น่าอยู่ สร้างสังคมที่มีความสงบ ปลอดภัย และมีคุณภาพชีวิตที่ดี

๓. การเติบโตอย่างยั่งยืนและเป็นมิตรกับสิ่งแวดล้อม มุ่งเน้นการแก้ไขปัญหาฝุ่นควัน (PM๒.๕) เชิงรุกแบบบูรณาการ ภายใต้การมีส่วนร่วมของทุกภาคส่วน พร้อมกับการฟื้นฟู บริหารจัดการทรัพยากรธรรมชาติและสิ่งแวดล้อม ให้มีสภาพแวดล้อมที่ดีและมีทรัพยากรธรรมชาติที่อุดมสมบูรณ์อย่างยั่งยืน

ส่วนที่ ๒ การพิจารณาแผนปฏิบัติการประจำปีของจังหวัดเชียงใหม่ ประจำปีงบประมาณ พ.ศ. ๒๕๖๗ โดยจังหวัดเชียงใหม่ได้บูรณาการแผนงาน/โครงการร่วมกับหน่วยงานที่เกี่ยวข้อง โดยสามารถสรุปโครงการในปีงบประมาณ พ.ศ. ๒๕๖๗ ได้จำนวน ๓๓ โครงการ ๗๖ กิจกรรม งบประมาณรวม ๗๐๙,๐๐๓,๕๐๐ บาท แบ่งตามประเด็นการพัฒนาจังหวัด ๕ ประเด็นได้ ดังนี้

๑. การส่งเสริมอุตสาหกรรมท่องเที่ยวเน้นคุณค่า สร้างสรรค์ บนอัตลักษณ์ล้านนา และอุตสาหกรรมไมซ์ จำนวน ๕ โครงการ ๙ กิจกรรม งบประมาณ ๓๐๓,๓๙๑,๐๐๐ บาท

๒. การขับเคลื่อนเกษตรเพิ่มมูลค่า และเกษตรแปรรูปมูลค่าสูง ภายใต้ BCG Model จำนวน ๕ โครงการ ๑๔ กิจกรรม งบประมาณ ๑๐๕,๗๐๔,๕๐๐ บาท

๓. การยกระดับการค้าการลงทุนบนฐานเศรษฐกิจสร้างสรรค์ (Creative Economy) นวัตกรรม (Innovation) และการพัฒนา อย่างยั่งยืน (SDGs) จำนวน ๙ โครงการ ๑๖ กิจกรรม งบประมาณ ๓๘,๒๑๓,๒๐๐ บาท

๔. การจัดการเชิงรุกในปัญหาฝุ่นควัน (PM๒.๕) และการรักษา ทรัพยากรธรรมชาติและสิ่งแวดล้อมแบบมีส่วนร่วม จำนวน ๖ โครงการ ๑๕ กิจกรรม งบประมาณ ๑๐๘,๙๖๙,๔๐๐ บาท

๕. การเสริมสร้างสังคมคุณภาพ เมืองน่าอยู่มีความปลอดภัย เพื่อคุณภาพชีวิตที่ดีของประชาชน จำนวน ๘ โครงการ ๒๒ กิจกรรม งบประมาณ ๑๔๒,๗๒๕,๔๐๐ บาท

จึงเรียนที่ประชุมเพื่อพิจารณาให้ความเห็นชอบแผนพัฒนา จังหวัดเชียงใหม่ พ.ศ. ๒๕๖๖ – ๒๕๗๐ (ฉบับทบทวนปีงบประมาณ พ.ศ. ๒๕๖๗) และแผนปฏิบัติการประจำปีของจังหวัดเชียงใหม่ ประจำปีงบประมาณ พ.ศ. ๒๕๖๗ เพื่อเสนอขอรับการสนับสนุน งบประมาณต่อไป

นายบุญธรรม บุญหมื่น
นายกเทศมนตรีตำบลข้าวเมง

ขอตั้งข้อสังเกตว่าการเสนอของบประมาณในส่วนของแต่ละ การพัฒนาการส่งเสริมอุตสาหกรรมท่องเที่ยว มีสัดส่วนมากที่สุด ใน ๕ ประเด็นการพัฒนา โดยหากพิจารณาในมิติการพัฒนาด้านการเกษตร ซึ่งเป็นมิติที่มีความสำคัญของจังหวัดเชียงใหม่ แต่งบประมาณในส่วน ของประเด็นการพัฒนาการขับเคลื่อนเกษตรเพิ่มมูลค่ามีสัดส่วนที่น้อย และ ในด้านการจัดการเชิงรุกในปัญหาฝุ่นควัน โดยในวาระเพื่อพิจารณาที่ผ่านมา มีการปรับลดพื้นที่ดำเนินการ และคั่นงบประมาณ ดังนั้น ในปี พ.ศ. ๒๕๖๖ – ๒๕๖๗ พื้นที่ดำเนินงานจะลดลงเรื่อยๆหรือไม่ ขอให้ นำพื้นที่ที่ได้รับ การถ่ายโอนขององค์กรปกครองส่วนท้องถิ่น รวมถึงแผนขององค์การบริหารส่วนจังหวัดมาร่วมพิจารณาแนวทางการดำเนินการด้วย และ สินค้าทางการเกษตรที่สำคัญของจังหวัดเชียงใหม่ เช่น ลำไย สตอเบอร์รี่ ส้ม โดยเฉพาะลำไยควรมีการส่งเสริมเพิ่มมากขึ้น

นายวีรพงศ์ ฤทธิรอด
หัวหน้าสำนักงานจังหวัดเชียงใหม่

การจัดทำแผนทั้งแผนพัฒนาจังหวัดเชียงใหม่ พ.ศ. ๒๕๖๖ – ๒๕๗๐ (ฉบับทบทวนปีงบประมาณ พ.ศ. ๒๕๖๗) และแผนปฏิบัติการประจำปีของ จังหวัดเชียงใหม่ ประจำปีงบประมาณ พ.ศ. ๒๕๖๗ ทางฝ่ายเลขานุการได้นำ ปัญหาและอุปสรรคในการพัฒนามาพิจารณา โดยปัญหาด้านพื้นที่ดำเนินการ ในการแก้ไขปัญหามอกควัน ไฟป่า มีการเสริมการดำเนินการ โดยส่งเสริม

ให้ประชาชนเข้ามามีส่วนร่วมในการดำเนินการมากขึ้น และใช้แนวทางอื่นในการดำเนินงานเพื่อเสริมการแก้ไขปัญหาให้ยั่งยืนต่อไป และส่วนของสินค้าด้านการเกษตรหน่วยงานที่เกี่ยวข้องด้านการเกษตร และภาคีเครือข่ายได้ร่วมกันกำหนดพืชสำคัญในการขับเคลื่อนประกอบด้วย ลำไย มะม่วง พืชผักอินทรีย์ รวมถึง อโวคาโด ซึ่งเป็น ๔ พืชหลักที่พัฒนาในปีงบประมาณ พ.ศ. ๒๕๖๗ และจะขยายผลในปีต่อไปในพืชชนิดอื่นๆ โดยจะเป็นการดำเนินการ เช่น การส่งเสริมการผลิตลำไยคุณภาพ ยกระดับมาตรฐานของ GAP รวมถึงการแปรรูป เพื่อให้ลำไยเป็นที่รู้จักและมีความเข้มแข็ง และสามารถแก้ไขปัญหาลำไยตกต่ำในพื้นที่

นายเทียมทัน ปัญญา
นายกองค์การบริหารส่วนตำบล
เวียงท่ากาน

การท่องเที่ยวยังเป็นมิติสำคัญ เป็นรายได้หลักที่ช่วยพัฒนาเศรษฐกิจของจังหวัดโดยขอเสนอให้มีการส่งเสริมการท่องเที่ยวให้นักท่องเที่ยวสามารถรับรู้และเข้าถึงแหล่งท่องเที่ยวได้หลากหลาย การนำแหล่งท่องเที่ยวตามคำขวัญของแต่ละอำเภอมาส่งเสริมและพัฒนาให้เป็นที่รู้จักอย่างแพร่หลายเพื่อสร้างรายได้ให้ประชาชนอย่างทั่วถึง และเรื่องการพัฒนาสินค้าทางการเกษตร เช่น ลำไย เกษตรกรในพื้นที่ไม่ได้เป็นผู้กำหนดราคา ถือเป็นปัญหาด้านกลไกทางการตลาดในการกำหนดราคาผลผลิตทางการเกษตร

นายบุญธรรม บุญหมื่น
นายกเทศมนตรีตำบลขัวมุง

การเพิ่มมูลค่าทางการเกษตร ควรส่งเสริมการแปรรูปด้วยเทคโนโลยี และมีตลาดรองรับผลผลิต การส่งเสริมการผลิตลำไยสีทองเหมือนจังหวัดลำพูน บ้านธิ ที่ผลิตลำไยสีทองทั้งหมู่บ้าน ถือเป็นส่งเสริมการท่องเที่ยวอีกทางหนึ่งด้วย

นางสาวนุจรินทร์ ปิวคำ
ผู้แทนจากภาคประชาสังคม

การพัฒนาด้านการเกษตรสู่มาตรฐาน GAP สิ่งหนึ่งที่เกษตรกรในจังหวัดเชียงใหม่เผชิญคือปัญหาด้านที่ดินทำกิน ทำให้เป็นอุปสรรคหนึ่งในการเป็นมาตรฐาน GAP ดังนั้นการพัฒนาสินค้าทางการเกษตรไปสู่มาตรฐาน GAP ควรต้องคำนึงถึงที่ดินทำกินด้วย อีกทั้ง การปรับพืชเชิงเดี่ยวไปสู่การปลูกพืชที่หลากหลาย เช่น ไม้ผล จะทำให้เกิดไฟในพื้นที่ทางการเกษตรลดลง

นางพรธนา คณัญญาสกุล
ผู้แทนจากภาคประชาสังคม

ประเด็นเรื่องหมอกควันไฟป่า การแก้ไขปัญหาให้เกิดความยั่งยืน หากปรับงบประมาณที่จากเดิมเป็นการเฝ้าระวังเป็นการซื้อเครื่องสับย่อยให้หมู่บ้านที่เสี่ยงไฟป่า ประเด็นการท่องเที่ยวขอฝากถึงสำนักงานการท่องเที่ยวและกีฬาจังหวัดเชียงใหม่ว่าอาจจะพิจารณาค้นหาอำเภอที่เป็นอัตลักษณ์เพื่อเป็นจุดขายในการท่องเที่ยว และการพัฒนาแหล่งท่องเที่ยวบ้านปาง ประเด็นด้านเกษตรปลอดภัย โชนกลางของจังหวัดไม่ค่อยมีการตั้งงบประมาณ ยกตัวอย่างเช่น ศูนย์เรียนรู้สัมมาชีพ เศรษฐกิจพอเพียงทฤษฎีใหม่ประยุกต์สู่โคหนองนาป่าไผ่โมเดล ใช้งบประมาณส่วนตัวจึงมีความยั่งยืน ซึ่งปัจจุบันมีการอบรมอย่างต่อเนื่อง และเสนอให้มีการขับเคลื่อนตำบลเข้มแข็งในลักษณะตำบลนาร่อง เช่น ตำบลป่าไผ่ เพื่อให้เกิดการบูรณาการทั้งตำบล และ

ประเด็นด้านแหล่งน้ำ หนอง คลอง บึง โดยในหลายพื้นที่แหล่งน้ำ มีความตื้นเขิน เหตุจากมีสิ่งกีดขวางทางน้ำ ทำให้ในช่วงน้ำหลาก จะเกิดปัญหาน้ำท่วม

นายอุดม อินทร์จันทร์
ผู้แทนจากภาคประชาสังคม

ในวาระเพื่อพิจารณาแผนพัฒนาจังหวัดเชียงใหม่ พ.ศ. ๒๕๖๖ – ๒๕๗๐ (ฉบับทบทวนปีงบประมาณ พ.ศ. ๒๕๖๗) และแผนปฏิบัติการประจำปีของจังหวัดเชียงใหม่ ประจำปีงบประมาณ พ.ศ. ๒๕๖๗ นี้ หากทางสภาองค์กรชุมชนมีแผนในการพัฒนาจะขอเพิ่มได้หรือไม่ เช่น เรื่องคุณภาพชีวิต การกระจายรายได้ เป็นต้น

นายวีรพงศ์ ฤทธิรอด
หัวหน้าสำนักงานจังหวัดเชียงใหม่

การจัดทำแผนพัฒนาจังหวัดเชียงใหม่ พ.ศ. ๒๕๖๖ – ๒๕๗๐ (ฉบับทบทวนปีงบประมาณ พ.ศ. ๒๕๖๗) และแผนปฏิบัติการประจำปีของจังหวัดเชียงใหม่ ประจำปีงบประมาณ พ.ศ. ๒๕๖๗ มีกระบวนการการจัดทำโดยได้มีการเชิญทุกภาคส่วนทั้งภาครัฐ ภาคเอกชน และภาคประชาสังคมมาให้ความเห็นโดยทางฝ่ายเลขานุการ ได้เก็บประเด็นมาประกอบการจัดทำแผน และในการประชุมครั้งนี้ ก็เช่นเดียวกันทางฝ่ายเลขานุการจะรวบรวมประเด็นข้อเสนอ เป้าหมาย และการชี้เป้าในด้านพื้นที่ เพื่อประสานกับส่วนราชการที่เป็นหน่วยดำเนินการ และมีภารกิจรับผิดชอบโดยตรงให้พิจารณาและนำไปปรับปรุง รวมทั้งส่วนของสภาองค์กรชุมชนที่จะก่อให้เกิดการบูรณาการร่วมกัน

พ.ต.อ. พิทยา สุทธิธรรม
(แทน) ผู้บังคับการตำรวจภูธร
จังหวัดเชียงใหม่
นางปลื้มจิต สิงห์สุทธิจันทร์
คลังจังหวัดเชียงใหม่
นายบัณชิต ตั้งโศกานนท์
(แทน) พลังงานจังหวัดเชียงใหม่

จังหวัดเชียงใหม่เป็นจังหวัดด้านการท่องเที่ยวมีเที่ยวบินเข้าออก จำนวนมาก แต่เส้นทางจากสนามบินไม่มีทางข้ามจากสนามบินเข้าถนนวงแหวนเพื่อความรวดเร็ว จึงขอฝากหน่วยงานที่เกี่ยวข้องพิจารณาในส่วนนี้

กิจกรรมติดตั้งระบบผลิตไฟฟ้าด้านพลังงานแสงอาทิตย์ ติดตั้งในพื้นที่เอกชนสามารถดำเนินการได้หรือไม่

พื้นที่ดำเนินการในกิจกรรมดังกล่าวเป็นพื้นที่ที่ขอความยินยอม ดำเนินโครงการจากสำนักบริหารพื้นที่อนุรักษ์ที่ ๑๖ ซึ่งเป็นอำนาจของ สำนักบริหารพื้นที่อนุรักษ์ที่ ๑๖ ในการให้ความยินยอมใช้พื้นที่ดังกล่าว ดำเนินกิจกรรม

นายศักดิ์ชัย คุณานุวัฒน์ชัยเดช
รองผู้ว่าราชการจังหวัดเชียงใหม่

ขอขอบคุณในข้อเสนอแนะในแผนพัฒนาจังหวัดเชียงใหม่ พ.ศ. ๒๕๖๖ – ๒๕๗๐ (ฉบับทบทวนปีงบประมาณ พ.ศ. ๒๕๖๗) และแผนปฏิบัติการประจำปีของจังหวัดเชียงใหม่ ประจำปีงบประมาณ พ.ศ. ๒๕๖๗ ซึ่งแท้จริงแล้วงบประมาณในการพัฒนาจังหวัดเชียงใหม่ ที่พิจารณาตามแผนข้างต้นนี้ ผ่านกระบวนการดำเนินการ และการวิเคราะห์ต่างๆ มาแล้ว และเมื่อเทียบแล้วถือเป็นสัดส่วนงบประมาณ ที่ค่อนข้างน้อย โดยงบประมาณในส่วนของกระทรวง/กรมที่ดำเนินการ ในพื้นที่จังหวัดเชียงใหม่มีจำนวนมาก โดยปีที่ผ่านมามีงบลงทุน ๙,๔๐๐ ล้านบาท และในส่วนที่กรรมการทุกท่านเสนอมาฝ่ายเลขานุการจะรับไปประสานยัง ส่วนราชการที่เกี่ยวข้องเพื่อดำเนินการต่อไป

แผนพัฒนาจังหวัดเชียงใหม่ พ.ศ. ๒๕๖๖ – ๒๕๗๐ (ฉบับทบทวนปีงบประมาณ พ.ศ. ๒๕๖๗)
 และแผนปฏิบัติการประจำปีของจังหวัดเชียงใหม่ ประจำปีงบประมาณ พ.ศ. ๒๕๖๗
 ตามเอกสารแนบท้ายรายงานการประชุม

ข้อเสนอต่อที่ประชุม

จึงเสนอที่ประชุมเพื่อพิจารณาให้ความเห็นชอบ ดังนี้

๑. เห็นชอบแผนพัฒนาจังหวัดเชียงใหม่ พ.ศ. ๒๕๖๖ – ๒๕๗๐ (ฉบับทบทวนปีงบประมาณ พ.ศ. ๒๕๖๗) และแผนปฏิบัติการประจำปีของจังหวัดเชียงใหม่ ประจำปีงบประมาณ พ.ศ. ๒๕๖๗

๒. มอบหมายให้สำนักงานจังหวัดเชียงใหม่ในฐานะเลขานุการคณะกรรมการบริหารงานจังหวัดแบบบูรณาการ ตรวจสอบรายละเอียดโครงการและงบประมาณภายใต้โครงการ/กิจกรรมให้ถูกต้องและพิจารณาจัดเรียงลำดับความสำคัญของโครงการ

มติที่ประชุม

๑. เห็นชอบแผนพัฒนาจังหวัดเชียงใหม่ พ.ศ. ๒๕๖๖ – ๒๕๗๐ (ฉบับทบทวนปีงบประมาณ พ.ศ. ๒๕๖๗) และแผนปฏิบัติการประจำปีของจังหวัดเชียงใหม่ ประจำปีงบประมาณ พ.ศ. ๒๕๖๗

๒. มอบหมายให้สำนักงานจังหวัดเชียงใหม่ในฐานะเลขานุการคณะกรรมการบริหารงานจังหวัดแบบบูรณาการ ตรวจสอบรายละเอียดโครงการและงบประมาณภายใต้โครงการ/กิจกรรมให้ถูกต้องและพิจารณาจัดเรียงลำดับความสำคัญของโครงการ

ระเบียบวาระที่ ๓.๔

การพิจารณาข้อเสนอโครงการ ภายใต้กลุ่มงานส่งเสริมการอนุรักษ์พลังงานและพลังงานทดแทนเศรษฐกิจฐานราก ปีงบประมาณ พ.ศ. ๒๕๖๖

นายศักดิ์ชัย คุณานุวัฒน์ชัยเดช
 รองผู้ว่าราชการจังหวัดเชียงใหม่

การพิจารณาข้อเสนอโครงการ ภายใต้กลุ่มงานส่งเสริมการอนุรักษ์พลังงานและพลังงานทดแทนเศรษฐกิจฐานราก ปีงบประมาณ พ.ศ. ๒๕๖๖ จากการจัดสรรเงินกองทุนเพื่อส่งเสริมการอนุรักษ์พลังงาน ปีงบประมาณ พ.ศ. ๒๕๖๖ ในส่วนของงบประมาณที่จะใช้ในการสนับสนุนโครงการภายใต้กลุ่มงานส่งเสริมอนุรักษ์พลังงานและพลังงานทดแทนเศรษฐกิจฐานราก โดยได้รับกรอบเงินจัดสรรจังหวัดละ ๑๐ ล้านบาท

นายบัณฑิต ตั้งโกคานนท์
 (แทน) พลังงานจังหวัดเชียงใหม่

ข้อเสนอโครงการ ภายใต้กลุ่มงานส่งเสริมการอนุรักษ์พลังงานและพลังงานทดแทนเศรษฐกิจฐานราก ปีงบประมาณ พ.ศ. ๒๕๖๖ ภายใต้กรอบเงินจัดสรรจังหวัดละ ๑๐ ล้านบาท การสนับสนุนภายใต้กรอบเงินจัดสรรของจังหวัดจะกระจายไปใน ๔ กลุ่มหลัก ดังนี้

๑. สถานีพลังงานชุมชน ประกอบไปด้วย

๑) ระบบสูบน้ำพลังงานแสงอาทิตย์แบบเคลื่อนที่

- แบบรถเข็น ขนาดแผงโซลาร์เซลล์ ไม่น้อยกว่า ๓๔๐ วัตต์
- แบบลากจูง ขนาดแผงโซลาร์เซลล์ ไม่น้อยกว่า ๓,๐๖๐ วัตต์

๒) เตาชีวมวลประสิทธิภาพสูง

๓) ชุดครอบหัวเตาแก๊สประสิทธิภาพสูง เส้นผ่าศูนย์กลาง ๖๔ ซม. พร้อมหัวเตาแก๊สประหยัดพลังงาน

๔) ระบบอบแห้งพลังงานแสงอาทิตย์

๕) ระบบผลิตแก๊สชีวภาพจากของเสีย กำลังผลิต ขนาด ๑๐๐ - ๕๐๐ ลิบ.ม.

๖) ระบบผลิตไฟฟ้าพลังงานแสงอาทิตย์ สำหรับห้องเย็น

๒. ระบบสูบน้ำพลังงานแสงอาทิตย์ สำหรับบ่อบาดาล ขนาดแผงโซล่าเซลล์ ไม่น้อยกว่า ๒.๕ กิโลวัตต์ และถังพักขนาดบรรจุ ไม่น้อยกว่า ๒๐ ลูกบาศก์เมตร (แบบตั้งพื้น และแบบหอดังสูง) พื้นที่ได้รับประโยชน์ไม่น้อยกว่า ๑๕ ไร่ ผู้ได้รับประโยชน์ไม่น้อยกว่า ๗ ครัวเรือน

๓. ระบบสูบน้ำพลังงานแสงอาทิตย์ สำหรับแหล่งกักเก็บ น้ำผิวดิน ขนาดแผงโซล่าเซลล์ ไม่น้อยกว่า ๒๕ กิโลวัตต์ พื้นที่ได้รับ ประโยชน์ไม่น้อยกว่า ๑๕๐ ไร่ ผู้ได้รับประโยชน์ไม่น้อยกว่า ๑๕ ครัวเรือน

๔. ระบบผลิตไฟฟ้าพลังงานแสงอาทิตย์ สำหรับพื้นที่ห่างไกล ทุรกันดารที่ไฟฟ้ายังเข้าไม่ถึง/ไม่มีไฟฟ้า (Off Grid) ได้แก่ บ้านที่พักอาศัย โรงพยาบาลส่งเสริมสุขภาพตำบล ศูนย์สุขภาพชุมชน และโรงเรียน ในสังกัดของรัฐบาล ประกอบด้วย

๑) ระบบผลิตไฟฟ้าเพื่อชุมชนพึ่งพาตนเอง (Mini/Micro Grid)

๒) ระบบผลิตไฟฟ้าเพื่อบ้านพักอาศัย (Solar home)

๓) ระบบผลิตไฟฟ้าเพื่อโรงพยาบาลส่งเสริมสุขภาพตำบล ศูนย์สุขภาพชุมชน และโรงเรียน

จังหวัดเชียงใหม่โดยสำนักงานพลังงานจังหวัดเชียงใหม่ได้เปิดรับ ข้อเสนอเพื่อขอรับการสนับสนุนเงินจากกองทุนเพื่อส่งเสริมการอนุรักษ์ พลังงาน ในกลุ่มงานส่งเสริมอนุรักษ์พลังงานและพลังงานทดแทน เศรษฐกิจฐานราก ปีงบประมาณ ๒๕๖๖ ระหว่างวันที่ ๑ กรกฎาคม - ๑๕ สิงหาคม ๒๕๖๕ ณ วันปิดรับข้อเสนอโครงการ ๑๕ สิงหาคม ๒๕๖๕ มีโครงการที่ยื่นขอรับการสนับสนุนทั้งสิ้น ๒๔ โครงการ (๑๐๒ ระบบ) จาก ๑๓ หน่วยงาน รวมวงเงินทั้งสิ้น ๔๑,๙๓๐,๖๐๐ บาท และ คณะทำงานบูรณาการขับเคลื่อนยุทธศาสตร์ด้านพลังงานเชิงพื้นที่ ได้ประชุมพิจารณากลับกรองและจัดลำดับโครงการภายใต้กลุ่มงาน ส่งเสริมอนุรักษ์พลังงานและพลังงานทดแทน เศรษฐกิจฐานราก ปีงบประมาณ ๒๕๖๕ ของจังหวัดเชียงใหม่ เพื่อขอรับการสนับสนุนเงิน จากกองทุนเพื่อส่งเสริมการอนุรักษ์พลังงาน เมื่อวันที่ ๒๓ สิงหาคม ๒๕๖๕ เวลา ๙.๓๐ น. ณ ห้องประชุม ๕ ชั้น ๕ อาคารอำนวยการ ศูนย์ราชการจังหวัดเชียงใหม่ มีนายศักดิ์ชัย คุณานุวัฒน์ชัยเดช รองผู้ว่าราชการจังหวัดเชียงใหม่ เป็นประธานการประชุม สรุปผล การพิจารณากลับกรองฯ ได้ ดังนี้

	โครงการ	หน่วยงาน	งบประมาณ (บาท)
๑	โครงการติดตั้งระบบสูบน้ำพลังงานแสงอาทิตย์แบบเคลื่อนที่ (แบบรถเข็น)	อบต.คอยหล่อ อ.คอยหล่อ โดยกลุ่มวิสาหกิจชุมชนแปรรูป ผลผลิตทางการเกษตรตราผาซ้อ	๒๒,๐๐๐
๒	โครงการสถานีพลังงานชุมชน (ระบบบอบแห้งพลังงานแสงอาทิตย์ ขนาด ๓x๔ เมตร)	ทต.สันนาเม็ง อ.สันทราย โดยกลุ่มวิสาหกิจชุมชนกลุ่มออมทรัพย์	๑๒๗,๖๐๐
๓	โครงการติดตั้งระบบบอบแห้งพลังงานแสงอาทิตย์ (ระบบบอบแห้งพลังงานแสงอาทิตย์ ขนาด ๓x๔ เมตร)	อบต.คอยหล่อ อ.คอยหล่อ โดยวิสาหกิจชุมชนแปรรูปผักและ ผลไม้บ้านท่าล้อ	๑๒๗,๖๐๐
๔	โครงการติดตั้งระบบสูบน้ำพลังงานแสงอาทิตย์สำหรับแหล่งน้ำผิวดิน (ขนาด ๒.๕ KW)	ทต.ท่าเตือ-มีดกา อ.คอยเต่า โดยกลุ่มทำสวนลำไยบ้านแปลง ๘	๑,๑๗๕,๐๐๐
๕	โครงการติดตั้งระบบสูบน้ำพลังงานแสงอาทิตย์ (ขนาด ๒.๕ KW พร้อมถังสูง ๒๐ ลบ.ม.)	ทต.แม่แจ่ม อ.แม่แจ่ม โดยผู้ใช้พลังงานแสงอาทิตย์	๕๒๐,๗๐๐
๖	โครงการสถานีพลังงานชุมชน (ระบบสูบน้ำพลังงานแสงอาทิตย์ แบบเคลื่อนที่ (แบบลากจูง))	อบต.แม่ทา อ.แม่ออน โดยวิสาหกิจชุมชนครัวเรือน อาสาวิถีพอเพียง	๒๒๐,๐๐๐
๗	โครงการสถานีพลังงานชุมชน (ระบบบอบแห้งพลังงานแสงอาทิตย์ (ขนาด ๒x๒ เมตร))	อบต.แม่ทา อ.แม่ออน โดยวิสาหกิจชุมชนกลุ่มประดิษฐ์ และแปรรูปผลิตภัณฑ์ชุมชน	๒๑,๘๐๐
๘	โครงการสถานีพลังงานชุมชน (เตาชีวมวลประสิทธิภาพสูง - เตาตั้งเชื้อเห็ด)	ทต.สันนาเม็ง อ.สันทราย โดยวิสาหกิจชุมชนกลุ่มออมทรัพย์ เพื่อการผลิตทอผ้าตำบลสันนาเม็ง	๙๒,๐๐๐
๙	โครงการติดตั้งระบบสูบน้ำพลังงานแสงอาทิตย์แบบเคลื่อนที่ (แบบลากจูง)	ทต.สันติสุข อ.คอยหล่อ โดยกลุ่มเกษตรกรบ้านแม่แดง	๒๒๐,๐๐๐
๑๐	โครงการติดตั้งระบบผลิตไฟฟ้าพลังงานแสงอาทิตย์ สำหรับพื้นที่ไม่มีไฟฟ้า (Off Grid)	อบต.เมืองคอง อ.เชียงดาว โดยชุมชนบ้านบวคควาย	๗,๔๗๓,๓๐๐

ข้อเสนอต่อที่ประชุม

๑) ให้ความเห็นชอบการจัดเรียงโครงการตามที่คณะทำงานบูรณาการขับเคลื่อนยุทธศาสตร์ด้านพลังงานเชิงพื้นที่จัดทำในกรอบวงเงิน ๑๐ ล้านบาท

๒) มอบหมายให้สำนักงานพลังงานจังหวัดเชียงใหม่ แจ้งหน่วยงานที่ได้รับความเห็นชอบข้อเสนอโครงการจาก ก.บ.จ. เพื่อยื่นข้อเสนอโครงการในระบบอิเล็กทรอนิกส์ของสำนักงานบริหารกองทุน เพื่อส่งเสริมการอนุรักษ์พลังงาน และแจ้งมติของ ก.บ.จ. ไปยังสำนักงานบริหารกองทุน เพื่อส่งเสริมการอนุรักษ์พลังงานต่อไป

มติที่ประชุม

เห็นชอบการจัดเรียงโครงการตามที่คณะทำงานบูรณาการขับเคลื่อนยุทธศาสตร์ด้านพลังงานเชิงพื้นที่จัดทำ ในกรอบวงเงิน ๑๐ ล้านบาท จำนวน ๑๐ โครงการ ชำรงต้น และมอบหมายให้สำนักงานพลังงานจังหวัดเชียงใหม่ แจ้งหน่วยงานที่ได้รับความเห็นชอบข้อเสนอโครงการจาก ก.บ.จ. เพื่อยื่นข้อเสนอโครงการในระบบอิเล็กทรอนิกส์ของสำนักงานบริหารกองทุน เพื่อส่งเสริมการอนุรักษ์พลังงาน และแจ้งมติของ ก.บ.จ. ไปยังสำนักงานบริหารกองทุน เพื่อส่งเสริมการอนุรักษ์พลังงานต่อไป

ระเบียบวาระที่ ๔

เรื่อง อื่นๆ

การกำหนดให้พื้นที่จังหวัดเชียงราย จังหวัดเชียงใหม่ จังหวัดลำพูน และจังหวัดลำปาง เป็นระเบียงเศรษฐกิจพิเศษภาคเหนือ หรือ Northern Economic Corridor : NEC – Creative LANNA

นายวีรพงศ์ ฤทธิรอด

หัวหน้าสำนักงานจังหวัดเชียงใหม่

สำนักงานสภาพัฒนาการเศรษฐกิจและสังคมแห่งชาติแจ้งว่า คณะรัฐมนตรีได้มีมติ เมื่อวันที่ ๒๐ กันยายน ๒๕๖๕ รับทราบผลการประชุมคณะกรรมการนโยบายการพัฒนาเขตเศรษฐกิจพิเศษ (กพศ.) ครั้งที่ ๑/๒๕๖๕ และเห็นชอบการกำหนดพื้นที่ระเบียงเศรษฐกิจพิเศษในภาค ๔ ภาค ซึ่งตามมติคณะรัฐมนตรีดังกล่าวได้กำหนดให้จังหวัดเชียงใหม่ร่วมกับจังหวัดเชียงราย ลำพูน และลำปาง เป็นเขตระเบียงเศรษฐกิจพิเศษภาคเหนือ (Northern Economic Corridor : NEC – Creative LANNA) ตามที่สำนักงานสภาพัฒนาการเศรษฐกิจและสังคมแห่งชาติเสนอ ซึ่งมีมติที่เกี่ยวข้องกับจังหวัดเชียงใหม่ ในเรื่องของการขับเคลื่อนการพัฒนาระเบียงเศรษฐกิจพิเศษ และการกำหนดขอบเขตพื้นที่กิจการเป้าหมาย และสิทธิประโยชน์ในระเบียงเศรษฐกิจพิเศษ

๑. การขับเคลื่อนการพัฒนาระเบียงเศรษฐกิจพิเศษ ที่ประชุมเห็นชอบตามข้อเสนอองค์ประกอบการพัฒนาระเบียงเศรษฐกิจพิเศษ ได้แก่ ๑) การให้สิทธิประโยชน์และการอำนวยความสะดวกการลงทุน ๒) การพัฒนาโครงสร้างพื้นฐาน ๓) การพัฒนาห่วงโซ่การผลิตและบริการ ๔) การพัฒนาแรงงานและสนับสนุนผู้ประกอบการ และ ๕) การวิจัยและพัฒนาและการถ่ายทอดเทคโนโลยี และเห็นชอบให้หน่วยงานที่เกี่ยวข้องขับเคลื่อนการดำเนินงานตามองค์ประกอบการพัฒนาแต่ละด้าน

โดยใช้กลไกในระดับพื้นที่ของจังหวัดที่เป็นระเบียบฯ ซึ่งมีผู้ว่าราชการจังหวัด เป็นประธานสนับสนุนการขับเคลื่อน และมอบหมายให้รองนายกรัฐมนตรี ที่กำกับและติดตามการปฏิบัติราชการในภูมิภาคกำกับดูแลและเร่งรัด ขับเคลื่อนการพัฒนาในจังหวัดที่เป็นระเบียบฯ ที่อยู่ในความรับผิดชอบ

๒. การกำหนดขอบเขตพื้นที่ กิจกรรมเป้าหมาย และสิทธิประโยชน์ ในระเบียบเศรษฐกิจพิเศษ โดยกำหนดขอบเขตพื้นที่ตามเขต การปกครองในระดับจังหวัด และเชื่อมโยงกันตั้งแต่ ๓ จังหวัดขึ้นไป เพื่อให้มีขอบเขตที่ชัดเจนสำหรับการพัฒนาในลักษณะคลัสเตอร์ ซึ่งทุกภาคส่วนในแต่ละพื้นที่ระบียงเศรษฐกิจเห็นชอบกับการกำหนด พื้นที่ดังกล่าว โดยจังหวัดเชียงใหม่ถูกกำหนดให้เป็นพื้นที่ระบียง เศรษฐกิจพิเศษภาคเหนือ (Northern Economic Corridor : NEC – Creative LANNA) ร่วมกับจังหวัดเชียงราย ลำพูน และลำปาง ในส่วนของกิจกรรมเป้าหมาย และสิทธิประโยชน์ ในระเบียบเศรษฐกิจ พิเศษ มอบหมายให้คณะกรรมการด้านสิทธิประโยชน์ กำหนดพื้นที่ และศูนย์บริการเบ็ดเสร็จด้านการลงทุน เร่งพิจารณากำหนดเป้าหมาย และสิทธิประโยชน์สำหรับพื้นที่ระบียงแต่ละแห่ง และนำเสนอคณะกรรมการ นโยบายการพัฒนาเขตเศรษฐกิจพิเศษ (กพศ.) พิจารณาต่อไป

โดยการขับเคลื่อนระบียงเศรษฐกิจพิเศษภาคเหนือ หรือ Northern Economic Corridor : NEC – Creative LANNA จังหวัด เชียงใหม่จะจัดการประชุมในภาคเอกชน ภาคประชาชน และภาคประชาสังคม อีกครั้งเพื่อหารือแนวทางการขับเคลื่อนในประเด็นดังกล่าวต่อไป

เลิกประชุมเวลา ๑๗.๐๐ น.

ลงชื่อ.....*ณภรณ์ โกศายานนท์*.....ผู้บันทึกการประชุม
(นางสาวมาภรณ์ โกศายานนท์)
เจ้าหน้าที่วิเคราะห์นโยบายและแผน

ลงชื่อ.....*สุวิชาดา อ่อนนาง*.....ผู้ตรวจบันทึกการประชุม
(นางสาวสุวิชาดา อ่อนนาง)
นักวิเคราะห์นโยบายและแผนชำนาญการ

ภาพการประชุมคณะกรรมการบริหารงานจังหวัดแบบบูรณาการ (ก.บ.จ.) จังหวัดเชียงใหม่ ครั้งที่ ๔/๒๕๖๕
วันพุธที่ ๒๓ พฤศจิกายน ๒๕๖๕ เวลา ๑๕.๐๐ น.
ณ ห้องประชุม ๓ ชั้น ๓ อาคารอำนวยการ ศาลากลางจังหวัดเชียงใหม่

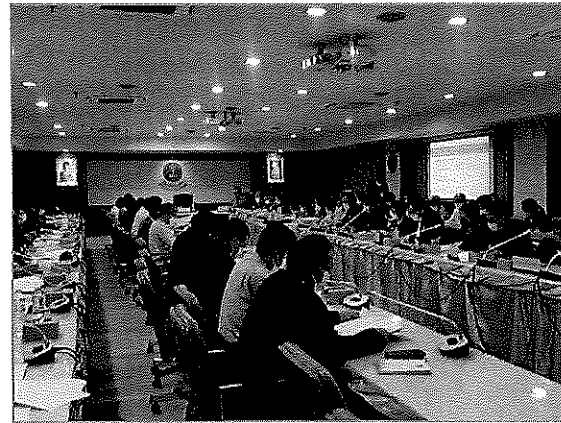



สำนักงานจังหวัดเชียงใหม่

กลุ่มงานยุทธศาสตร์และข้อมูลเพื่อการพัฒนาจังหวัด

โทร/โทรสาร ๐ ๕๓๑๑ ๒๗๐๓ Email : plancm.700@gmail.com